

Посібник користувача Nokia 3250



9244379
Видання 2

ДЕКЛАРАЦІЯ ВІДПОВІДНОСТІ

NOKIA CORPORATION заявляє, що цей продукт RM-38 відповідає важливим вимогам та іншим відповідним умовам Директиви 1999/5/EC. Сертифікат відповідності знаходиться на сайті http://www.nokia.com/phones/declaration_of_conformity/.

CE 0434



Перекреслена корзина з колесами означає, що в межах Європейського Союзу наприкінці терміну дії цей виріб потрібно відділити від інших під час утилізації. Це стосується не тільки Вашого пристрою, а й будь-яких аксесуарів, позначених цим символом. Не викидайте ці вироби з несорттованими міськими відходами. Додаткову інформацію див. в еко-декларації виорбу або інформацію для окремих країн на сайті www.nokia.com.

Авторські права © 2006 Nokia. Всі права захищені.

Відтворення, передача, розповсюдження чи зберігання у будь-якому вигляді даного документа чи будь-якої його частини без попереднього дозволу компанії Nokia заборонені.

Nokia, Visual Radio, Nokia Connecting People та Pop-Port є торговими марками або зареєстрованими торговими марками Nokia Corporation. Назви інших продуктів чи компаній, вказані тут, можуть бути товарними знаками чи назвами виробів відповідних власників.

Nokia tune та Visual Radio є товарними знаками Nokia Corporation.

symbian This product includes software licensed from Symbian Software Ltd.
© 1998-2006. Symbian and Symbian OS are trademarks of Symbian Ltd.



Includes RSA BSAFE cryptographic or security protocol software from RSA Security.



Java™ and all Java-based marks are trademarks or registered trademarks of Sun Microsystems, Inc.

US Patent No 5818437 and other pending patents. T9 text input software
Copyright © 1997-2006. Tegic Communications, Inc. All rights reserved.

This product is licensed under the MPEG-4 Visual Patent Portfolio License (i) for personal and noncommercial use in connection with information which has been encoded in compliance with the MPEG-4 Visual Standard by a consumer engaged in a personal and noncommercial activity and (ii) for use in connection with MPEG-4 video provided by a licensed video provider. No license is granted or shall be implied for any other use. Additional information,

including that related to promotional, internal, and commercial uses, may be obtained from MPEG LA, LLC. See <<http://www.mpegla.com>>.

Цей виріб ліцензовано на умовах ліцензійного пакета щодо патенту на відеостандарт MPEG-4 (i) для особистого і некомерційного використання інформації, закодованої відповідно до відеостандарту MPEG-4, користувачем у особистих та некомерційних цілях, (ii) для використання із відео формату MPEG-4, наданого ліцензованим постачальником відео. Жодна ліцензія на використання з будь-якою іншою метою не надається та не мається на увазі. Додаткову інформацію, включаючи інформацію щодо використання у рекламних, внутрішніх та комерційних цілях, можна отримати у MPEG LA, LLC. Див. <<http://www.mpegla.com>>.

Nokia дотримується політики безперервного розвитку. Nokia зберігає за собою право вносити будь-які зміни та покращення в будь-який продукт, що описаний у цьому документі, без попереднього повідомлення.

Компанія Nokia не несе відповідальності за втрату даних чи прибутку, а також за будь-які спеціальні, випадкові, наступні чи побічні збитки, чим би вони не були викликані.

Зміст цього документу надається "як є". Крім вимог діючого законодавства, ніякі інші гарантії, як явні, так і ті, що припускаються, включаючи (але не обмежуючись) неявними гарантіями комерційної цінності та придатності для визначеної мети, не стосуються точності, надійності чи змісту цього документу. Компанія Nokia зберігає за собою право перегляду цього документа чи скасування його дії у будь-який час, без попереднього повідомлення.

Доступність окремих виробів може залежати від регіону. Будь-ласка, зверніться до найближчого дилера компанії Nokia.

Цей пристрій може містити матеріали, технології або програмне забезпечення, до яких застосовуються експортні закони і положення США та інших країн. Відхилення від положень закону заборонено.

9244379 / Випуск 2

Заради власної безпеки	6	3. Функції дзвінка.....	28
Загальна інформація.....	10	Здійснення дзвінка.....	28
Огляд функцій.....	10	Відповідь на дзвінок	
Коди доступу.....	10	або його відхилення.....	31
Послуга установки		Протокол.....	32
конфігурації.....	11	4. Введення тексту.....	36
Завантаження вмісту		Традиційне введення тексту.....	36
та програм.....	12	Інтелектуальне	
Контактна інформація		введення тексту.....	37
та технічна підтримка Nokia.....	13	Копіювання та	
1. Початок роботи.....	14	видалення тексту.....	38
Встановлення SIM-картки		5. Обмін	
та акумулятора.....	14	повідомленнями.....	39
Вставлення картки microSD.....	16	Написання та надсилання	
Видалення картки microSD.....	16	повідомлень.....	40
Заряджання акумулятора.....	17	Вхідні—отримання	
Увімкнення та вимкнення		повідомлень.....	43
телефону.....	17	Мої папки.....	45
Встановлення часу і дати.....	18	Поштова скринька.....	45
Нормальне робоче		Скринька вихідних	
положення.....	18	повідомлень.....	47
Приєднання наручного		Перегляд повідомлень	
ремінця.....	19	на SIM-картці.....	48
2. Ваш телефон.....	20	Стільникова трансляція.....	48
Кнопки та складові частини.....	20	Редактор сервісних команд.....	49
Механічні режими.....	21	Установки обміну	
Режим очікування.....	22	повідомленнями.....	49
Індикатори.....	23	6. Контакти.....	56
Прокручування та вибір		Керування контактами.....	56
за допомогою джойстика.....	25	Керування контактними	
Меню.....	25	групами.....	57
Підказка.....	26	Додавання тону дзвінка.....	57
Інструкція.....	26	Призначення клавіш	
Настройка гучності.....	27	швидкого набору.....	57
Блокування клавіатури			
(блокування).....	27		

7. Галерея	59	Менеджер файлів	94
Функції меню „Галерея”	59	Картка пам'яті	95
Завантаження файлів	60		
8. Музика	61	13. Інструменти	99
Музичний плеєр	61	Голосові команди	99
Visual Radio	64	Скринька голосової пошти	100
		Швидкий набір	100
9. Медіа	71	Режими	100
Камера	71	Установки	102
RealPlayer	72	Менеджер програм	116
Диктофон	74	Ключі активації	119
Flash-плеєр	75	Менеджер пристроїв	119
Редактор відео	76	Передача даних	120
10. Послуги	79	14. З'єднання	122
Основні кроки для		PC Suite	122
отримання доступу	79	З'єднання Bluetooth	122
Настройка		Швидкі повідомлення	126
установок телефону		Менеджер з'єднань	133
для послуги браузера	80	„Натисни і говори”	135
Встановлення з'єднання	80	Віддалена синхронізація	143
Перегляд закладок	81	USB-кабель передачі даних	145
Захист з'єднання	82		
Перегляд веб-сторінок	82	15. Інформація	
Завантаження	83	про акумулятори	146
Припинення з'єднання	84	Зарядження та ліквідація	146
Очищення кеш-пам'яті	84	Вказівки щодо перевірки	
Установки браузера	84	автентичності	
		акумуляторів Nokia	147
11. Особисте	87	Догляд і технічне	
Теми	87	обслуговування	149
Вимірювач звуку	88		
		Додаткова інформація	
12. Організатор	89	з безпеки	151
Годинник	89		
Календар	90	Предметний	
Конвертер	92	показчик	156
Нотатки	94		
Калькулятор	94		

Заради власної безпеки

Прочитайте ці прості вказівки. Недотримання їх може бути небезпечним або незаконним. Для отримання подальшої інформації прочитайте повний посібник користувача.



ВИМИКАЙТЕ, КОЛИ БЕЗПЕЧНО

Не вмикайте телефон в місцях, де заборонено використання бездротових телефонів або де він може стати джерелом небезпеки або перешкод.



БЕЗПЕКА НА ДОРОЗІ – НАЙГОЛОВНІШЕ

Дотримуйтесь усіх місцевих законів. Завжди тримайте свої руки вільними для керування автомобілем під час їзди. Найголовніше, про що слід думати під час їзди – це безпека дорожнього руху.



ПЕРЕШКОДИ

Всі бездротові телефони можуть бути чутливими до перешкод, які можуть вплинути на їх роботу.



ВИМИКАЙТЕ В ЛІКАРНЯХ

Дотримуйтесь усіх обмежень. Вимикайте телефон, коли знаходитесь поруч з медичним обладнанням.



ВИМИКАЙТЕ В ЛІТАКАХ

Дотримуйтесь усіх обмежень. Бездротові пристрої можуть спричинити перешкоди в літаку.



ВИМИКАЙТЕ ПІД ЧАС ЗАПРАВКИ

Не користуйтеся телефоном у пункті заправки. Не користуйтеся пристроєм поблизу палива або хімікатів.



ВИМИКАЙТЕ В ЗОНІ ВИБУХОВИХ РОБІТ

Дотримуйтесь усіх обмежень. Не користуйтеся телефоном в місцях, де тривають вибухові роботи.



КОРИСТУЙТЕСЬ РОЗВАЖЛИВО

Використовуйте тільки в нормальному положенні згідно з поясненнями, наведеними в документації до виробу. Не торкайтесь антени без нагальної потреби.



КВАЛІФІКОВАНЕ ОБСЛУГОВУВАННЯ

Лише кваліфікований персонал має право встановлювати або ремонтувати цей виріб.



ДОДАТКИ ТА АКУМУЛЯТОРИ

Користуйтеся лише ухваленими аксесуарами та акумуляторами. Не приєднуйте несумісні вироби.



ВОДОНЕПРОНИКНІСТЬ

Ваш телефон не є водонепроникним. Тримайте його сухим.



РЕЗЕРВНІ КОПІЇ

Не забувайте створювати резервні копії або записувати на папері всю важливу інформацію, збережену в телефоні.



ПРИЄДНАННЯ ДО ІНШИХ ПРИСТРОЇВ

Приєднуючи до будь-якого іншого пристрою, прочитайте посібник користувача пристрою, щоб ознайомитись із детальною інформацією з питань безпеки. Не приєднуйте несумісні вироби.



ЕКСТРЕНІ ДЗВІНКИ

Переконайтеся, що телефон увімкнено і що він працює. Натисніть клавішу закінчення дзвінка стільки разів, скільки потрібно, щоб очистити дисплей і повернутися до початкового екрана. Введіть екстрений номер телефону, а потім натисніть клавішу дзвінка. Скажіть, де Ви знаходитесь. Не завершуйте дзвінок, поки Вам не дозволять це зробити.

■ Інформація про пристрій

Бездротовий пристрій, описаний у цьому посібнику, ухвалений для використання в мережі стандартів GSM 900/1800/1900. Щоб отримати додаткову інформацію про мережі, зверніться до свого постачальника послуг.

Користуючись функціями цього пристрою, дотримуйтесь усіх законів і поважайте право на особисте життя та законні права інших людей, включаючи авторські права.

Під час зйомки та використання зображень або відеокліпів дотримуйтесь законів та поважайте місцеві звичаї, а також приватне життя та законні права інших людей.



Попередження: Для використання будь-яких функцій цього пристрою, окрім будильника, пристрій повинен бути увімкненим. Не вмикайте пристрій у випадках, коли використання бездротових пристроїв може викликати перешкоди або загрозу.

■ Послуги мережі

Щоб користуватися телефоном, Ви повинні бути абонентом постачальника послуг бездротового зв'язку. Багато функцій цього пристрою залежать від функцій бездротової мережі, в якій він працює. Ці послуги мережі можуть бути доступними не у всіх мережах, або Вам може знадобитись укласти окремі угоди зі своїм постачальником послуг, перш ніж Ви зможете користуватися послугами мережі. Вашому постачальнику послуг може знадобитися надати Вам спеціальні інструкції щодо їх використання, а також надати роз'яснення щодо платні, яка буде стягуватися. У деяких мережах можуть існувати обмеження, що впливають на можливість використання послуг мережі. Наприклад, деякі мережі можуть не підтримувати всі символи, що залежать від мови та послуги.

Можливо, Ваш постачальник послуг запропонував, щоб окремі функції Вашого пристрою були вимкнені або не були активізовані. Якщо це так, вони не будуть відображатися в меню Вашого пристрою. Ваш пристрій може також бути налаштований особливим чином. Ця конфігурація може включати зміни в назвах та порядку елементів меню, а також у піктограмах. Щоб отримати додаткову інформацію, зверніться до свого постачальника послуг. Цей пристрій підтримує протоколи WAP 2.0 (HTTP та SSL), які працюють на протоколах TCP/IP. Деякі функції цього пристрою, такі як перегляд веб-сторінок, електронна пошта, „Натисни і говори“, миттєві повідомлення та обмін мультимедійними повідомленнями, потребують підтримки мережею цих технологій.

■ Додатки, акумулятори та зарядні пристрої

Будь ласка, перевіряйте номер моделі зарядного пристрою, перш ніж використовувати його разом з цим пристроєм. Цей пристрій розроблений для використання із зарядним пристроєм моделі AC-3 або AC-4. У цьому пристрої використовуються акумулятори BP-6M



Попередження: Використовуйте лише акумулятори, зарядні пристрої та аксесуари, ухвалені компанією Nokia для використання саме з цією моделлю. Використання інших типів пристроїв може призвести до втрати будь-яких гарантій та дозволів, а також може бути небезпечним.

З питань придбання ухвалених аксесуарів необхідно звернутися до свого дилера. Щоб від'єднати шнур живлення будь-якого додатка, необхідно потягнути за штепсель, а не за шнур.

Кілька практичних правил стосовно аксесуарів та додаткових пристроїв:

- Тримайте всі аксесуари та додаткові пристрої в місцях, недоступних для малих дітей.
- Щоб від'єднати шнур живлення будь-якого аксесуара або додаткового пристрою, необхідно потягнути за штепсель, а не за шнур.
- Регулярно перевіряйте, чи закріплені та чи працюють належним чином додатки, встановлені в автомобілі.
- Встановлення будь-яких складних автомобільних аксесуарів повинно виконуватись виключно кваліфікованим персоналом.

Загальна інформація

■ Огляд функцій

Ваш телефон виконує багато функцій, корисних для щоденного користування, наприклад, календар, електронна пошта, годинник, будильник, веб-браузер сторінок XHTML та радіо.

Також Ваш телефон підтримує наступні функції:

- 2-мегапіксельна камера з можливістю запису відео
- музичний програвач з клавішами управління відтворення аудіо та підтримкою файлів MP3, WMA, AAC і eAAC+
- покращений голосовий набір та голосові команди
- бездротова технологія Bluetooth
- картка пам'яті microSD для збільшення обсягу пам'яті телефону

■ Коди доступу

Код блокування

Код блокування (від 5 до 10 цифр) допомагає захистити Ваш телефон від несанкціонованого використання. За умовчанням встановлено код 12345. Змініть код та зберігайте його в таємниці й окремо від свого телефону. Щоб змінити код і запрограмувати телефон запитувати цей код, див. розділ „Захист” на стор. 111.

Якщо ввести неправильний код блокування п'ять разів поспіль, телефон ігноруватиме подальші введення коду. Зачекайте 5 хвилин і введіть код знову.

Коли пристрій заблоковано, може існувати можливість зателефонувати за офіційним номером екстреної служби, запрограмованим у Вашому пристрої.

PIN-коди

- Код PIN (personal identification number – персональний ідентифікаційний номер) та код UPIN (universal personal identification number – універсальний персональний

ідентифікаційний номер) (від 4 до 8 цифр) допомагають захистити Вашу SIM-картку від несанкціонованого використання. Див. „Захист”, стор. 111. PIN-код зазвичай постачається разом із SIM-карткою.

- Код PIN2 (від 4 до 8 цифр) може постачатися разом із SIM-карткою і потрібен для деяких функцій.
- Модуль PIN потрібен для отримання доступу до інформації в модулі захисту. Модуль PIN постачається разом із SIM-карткою, якщо SIM-картка містить модуль захисту.
- PIN підпису потрібний для цифрового підпису. PIN підпису постачається разом із SIM-карткою, якщо SIM-картка містить модуль захисту.

Коди PUK

Код PUK (personal unblocking key – персональний ключ розблокування) та код UPUK (universal personal unblocking key – універсальний персональний ключ розблокування) (8 цифр) потрібні, щоб змінити заблокований код PIN та код UPIN відповідно. PUK2-код потрібен для зміни заблокованого PIN2-коду.

Якщо ці коди не були надані Вам разом з SIM-карткою, зверніться для їх отримання до свого місцевого оператора послуг.

Пароль заборони дзвінків

Пароль заборони дзвінків (4 цифри) потрібен при використанні [Заборона гз.](#) Див. „Заборона дзвінка”, стор. 114. Цей пароль надається постачальником послуг.

Якщо ввести невірний пароль заборони дзвінків три рази поспіль, пароль блокується. Зверніться до свого постачальника послуг або оператора мережі.

■ Послуга установки конфігурації

Перш ніж використовувати мультимедійні повідомлення, швидкі повідомлення, послугу „Натисни і говори”, програму електронної

пошти, синхронізацію, потоковий вміст та браузер, у Вашому телефоні потрібно настроїти установки конфігурації. Ваш телефон може автоматично настроювати установки браузера, мультимедійних повідомлень, точки доступу та потокового вмісту, базовані на SIM-карті, що застосовується. Установки можна отримати безпосередньо в конфігураційному повідомленні, яке потрібно зберегти у телефоні.

Додаткову інформацію щодо наявності можна отримати в оператора мережі, постачальника послуг або найближчого авторизованого дилера компанії Nokia.

Якщо Ви отримали конфігураційне повідомлення і установки автоматично не збереглися та не активувалися, буде відобразитися **1 нове повідомл.** . Виберіть **Показ.**, щоб відкрити повідомлення. Щоб зберегти установки, виберіть **Опції** > **Зберегти**. Якщо телефон запитує **PIN-код установок конфігурації**, введіть PIN-код установок та виберіть **Добре**. Щоб отримати PIN-код, зверніться до постачальника послуги.

Якщо установки ще не збережені, ці установки будуть збережені та встановлені як стандартні конфігураційні установки. В іншому разі, телефон запитає **Встановити як стандартні установки?**

Щоб відхилити отримані установки, виберіть **Опції** > **Відхилити**.

■ Завантаження вмісту та програм

Ви можете завантажувати на Ваш телефон вміст та програми, наприклад, теми, тони, відео кліпи та ігри (послуга мережі). Виберіть функцію завантаження (наприклад в меню **Галерея**). Щоб отримати доступ до функції завантаження, див. опис відповідних меню. Для отримання інформації щодо наявності різноманітних послуг, цін та тарифів зв'яжіться зі своїм постачальником послуг.



Важливо: Встановлюйте і використовуйте лише програми та програмне забезпечення з тих джерел, що надають відповідну безпеку та захист від шкідливого програмного забезпечення.

■ Контактна інформація та технічна підтримка Nokia

Перевірте веб-адресу www.nokia.com/support або Ваш місцевий веб-сайт Nokia стосовно наявності останньої редакції цього посібника, додаткової інформації, завантажень та послуг, які відносяться до Вашого виробу Nokia.

На веб-сайті Ви зможете отримати інформацію стосовно використання виробів та послуг Nokia. Якщо Вам потрібно звернутися до служби підтримки користувачів, перевірте список місцевих контактних центрів Nokia за адресою в Інтернеті www.nokia.com/customerservice.

При потребі технічного обслуговування дізнайтесь про місцезнаходження найближчого центру технічного обслуговування Nokia за адресою в Інтернеті www.nokia.com/repair.

1. Початок роботи

■ Встановлення SIM-картки та акумулятора

Завжди вимикайте пристрій і від'єднуйте від нього зарядний пристрій перед тим, як виймати акумулятор.

Зберігайте всі SIM-картки в недоступних для дітей місцях.

Щоб отримати інформацію стосовно використання послуг SIM-картки, зверніться до свого продавця SIM-картки. Це може бути постачальник послуг, оператор мережі або інший продавець.

1. Тримаючи телефон задньою стороною до себе, натисніть на фіксатори з обох боків телефону (1), підніміть задню кришку (2) та зніміть її.

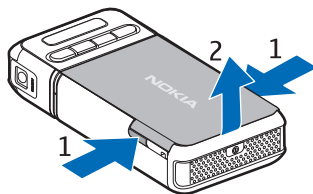

2. Щоб вийняти акумулятор, підніміть його так, як показано на малюнку (3).

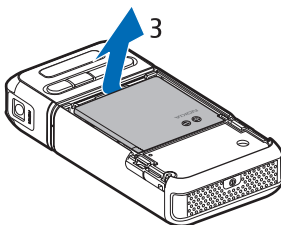

3. Щоб зняти утримувач SIM-картки, посуньте його назад(4) і підніміть (5).
4. Вставте SIM-картку в утримувач (6). Переконайтесь, що скошений край повернутий догори.
5. Закрийте утримувач SIM-картки (7) та посуньте його на місце, щоб заблокувати (8).

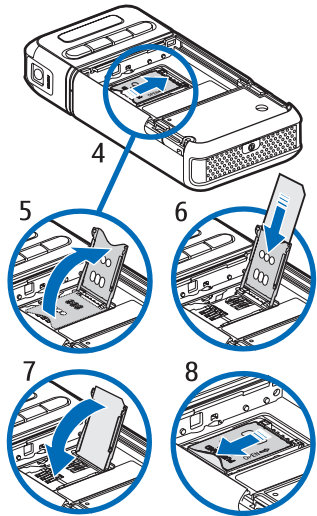

6. Вставте на місце акумулятор (9).

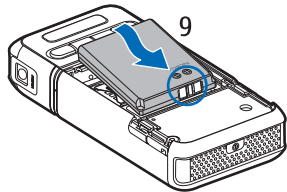

7. Щоб закрити задню кришку, сумістіть її з фіксаторами телефону (10) та натисніть на неї, щоб вставити на місце (11).

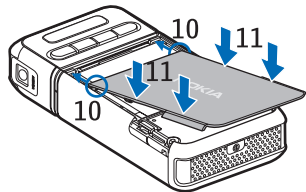

■ Вставлення картки microSD



1. Поверніть нижню частину телефону, щоб мати доступ до кришки гнізда картки microSD.

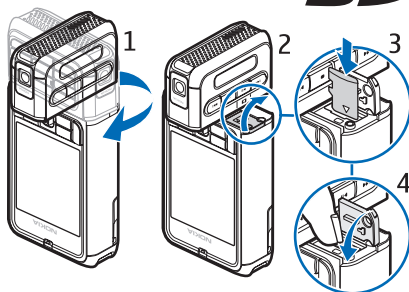

2. Щоб відкрити кришку гнізда, натисніть на край кришки.
3. Вставте картку золотими контактами до задньої частини кришки гнізда, натисніть та замкніть її на місце.
4. Закрийте гніздо картки.

Тримайте картки microSD у місцях, недоступних для маленьких дітей.

Використовуйте з пристроєм лише сумісні картки microSD. Інші картки пам'яті, зокрема картки Reduced Size MultiMediaCards (зменшеного розміру), неможливо встановити в гніздо картки пам'яті, й вони є несумісними з цим пристроєм. Використання несумісної картки пам'яті може призвести до пошкодження картки пам'яті і пристрою, а також зіпсувати дані, збережені на несумісній картці.

■ Видалення картки microSD



Важливо: Не виймайте картку microSD посеред операції, коли здійснюється доступ до картки. Виймання картки пам'яті під час виконання операції може пошкодити картку пам'яті та пристрій, а дані, збережені на картці пам'яті, можуть зіпсуватися.

Ви можете вийняти або замінити microSD картку під час роботи телефону, не вимикаючи його.

1. Поверніть клавіатуру телефону, щоб дістатися до гнізда картки microSD.

2. Відкрийте кришку гнізда картки microSD і дотримуйтесь інструкцій на дисплеї.
3. Вийміть (або замініть) картку microSD і закрийте кришку гнізда картки.

■ Зарядження акумулятора

1. Увімкніть зарядний пристрій у настінну розетку.
2. Приєднайте штекер зарядного пристрою до гнізда для зарядження телефону.

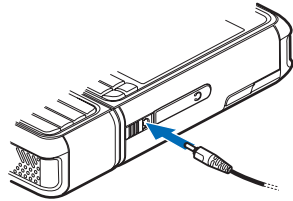

Якщо акумулятор повністю розряджений, то пройде деякий час, перш ніж на дисплеї з'явиться індикатор зарядження або можна буде робити будь-які дзвінки.

Тривалість зарядження залежить від зарядного пристрою та від акумулятора. Зарядження акумулятора BP-6M за допомогою зарядного пристрою AC-3 триває приблизно 3 години, а за допомогою зарядного пристрою AC-4 - приблизно 2 години.

■ Увімкнення та вимкнення телефону

Натисніть та утримуйте клавішу живлення.

Якщо телефон просить ввести PIN-код, введіть його та виберіть **Добре**.

Якщо телефон просить ввести код блокування, введіть його та виберіть **Добре**. На заводі код блокування встановлений на 12345.

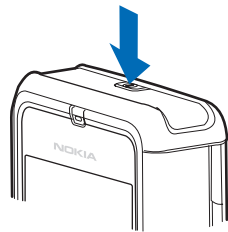

■ Встановлення часу і дати

Щоб встановити правильний часовий пояс, час і дату, виберіть місто, в якому перебуваєте зараз, або найближче до нього місто зі списку в тому самому часовому поясі, після чого введіть місцевий час і дату.

■ Нормальне робоче положення

Користуйтеся телефоном лише у нормальному робочому положенні.

У Вашому пристрої є внутрішня антена.



Увага: Як і під час роботи з будь-яким іншим пристроєм, що випромінює радіохвилі, не торкайтеся антени без нагальної потреби, коли пристрій увімкнено. Торкання антени впливає на якість зв'язку і може призвести до більшого, ніж вимагається, використання пристроєм енергії. Уникання контакту з антеною під час роботи пристрою дозволяє досягти найбільшої ефективності антени та довшого терміну служби акумулятора.







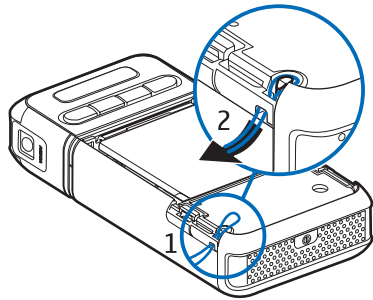



■ Приєднання наручного ремінця

1. Зніміть задню кришку телефону.
2. Вставте петлю наручного ремінця в отвір (1).
3. Просуньте петлю навколо кілка та затягніть петлю (2).
4. Встановіть задню кришку на місце.



2. Ваш телефон

■ Кнопки та складові частини

- Клавiша живлення (1)
- Динамiк (2)
- Джойстик (3)
- Клавiші вибору (4)
- Клавiша  (5)
- Клавiша очистки (6)
- Клавiша редагування  (7)
- Клавiша закінчення  (8)
- Клавiша дзвінка  (9)
- Цифрові клавiші (10)
- Клавiша прокручування вперед , збільшення масштабу (11)
- Стоп  (12)
- Відтворення/пауза , клавiша зйомки (13)
- Клавiша прокручування назад , зменшення масштабу (14)
- Об'єктив камери (15)
- Гучномовець (16)
- Гніздо Pop-Port™ (17)
- Гніздо зарядного пристрою (18)
- Кришка гнізда Pop-Port (19)

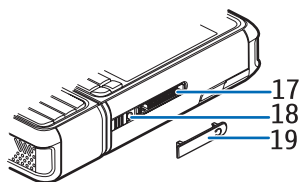
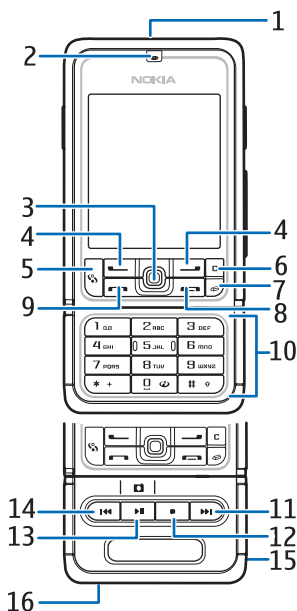

Тримайте кришку гнізда Pop-Port подалі від доступу маленьких дітей.

Тримайте свій пристрій подалі від магнітів та магнітних полів, оскільки вони можуть спричинити раптове активування деяких програм, наприклад, камери.

■ Механічні режими

У Вашому телефоні є три механічні режими: зв'язок, камера та музичний режим. Щоб переключатися між режимами, повертайте нижню частину телефону. Активації режиму передує коротка пауза. У режимі зв'язку не намагайтеся повертати нижню частину телефону більш ніж на 90 градусів праворуч або на 180 градусів ліворуч. Якщо примусово повернути нижню частину більше, телефон буде пошкоджено.

Режим спілкування

Режим зв'язку активується, коли цифрові клавіші нижньої частини телефону знаходяться на одній стороні з дисплеєм.

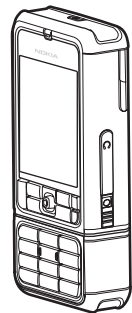

Режим камери

Щоб активувати режим камери, знаходячись у режимі зв'язку, поверніть нижню частину телефону на 90 градусів ліворуч так, щоб об'єktiv камери був направлений від Вас, коли Ви дивитесь на дисплей.

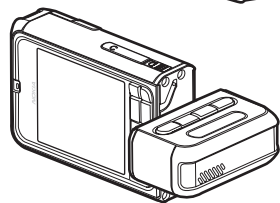

Щоб зробити автопортрет, поверніть нижню частину телефону на 90 градусів праворуч так, щоб об'єктив камери був направлений до Вас, коли Ви дивитесь на дисплей.

Режим музичного плеєра

Щоб активувати музичний режим, знаходячись у режимі зв'язку, поверніть нижню частину телефону на 180 градусів ліворуч так, щоб кнопки управління відтворення музики знаходилися на одній стороні з дисплеєм.

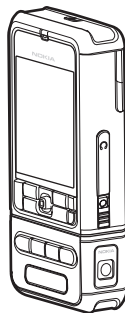

■ Режим очікування

Після вмикання телефону та реєстрації його в мережі телефон переходить в режим очікування та готовий до використання.

Щоб змінити режим, натисніть клавішу живлення і виберіть режим.

Щоб відкрити список останніх набраних номерів, натисніть клавішу дзвінка.

Щоб використовувати голосові команди, натисніть і утримуйте праву клавішу вибору.

Щоб встановити з'єднання з Інтернет, натисніть та утримуйте 0.

Режим активного очікування

В режимі активного очікування можна використовувати основний дисплей для швидкого доступу до програм, що часто використовуються. Щоб увімкнути або вимкнути режим активного очікування, виберіть **Меню** > **Інструменти** > **Установ.** > **Телефон** > **Режим очікування** > **Акт. режим очікуван.** > **Увімк.** або **Вимк.**

Щоб отримати доступ до програм в режимі активного очікування, використовуйте клавішу прокрутки для переходу до потрібної програми та її вибору. В режимі активного очікування стандартні програми відображаються у верхній частині дисплея, а календар, список справ та події плеєра перераховуються нижче. Щоб вибрати програму або подію, перейдіть до неї і натисніть джойстик.

Прискорений доступ у режимі очікування за допомогою джойстика

Початково телефон знаходиться в активному режимі очікування, в якому не можна користуватися пунктами прискореного доступу джойстика, які доступні в режимі очікування. Для використання наступних пунктів прискореного доступу потрібно вимкнути активний режим очікування.

Щоб відкрити *Контакти*, натискайте клавішу прокручування вгору чи вниз або натисніть джойстик.

Щоб відкрити *Календар*, натисніть клавішу прокручування вправо.

Щоб написати текстове повідомлення, натисніть клавішу прокручування ліворуч.

Щоб змінити ярлики програм джойстика:

1. Виберіть *Меню* > *Інструменти* > *Установ.* > *Телефон* > *Режим очікування*.
2. Перейдіть до ярлика, який Ви бажаєте змінити, і натисніть джойстик.
3. Перейдіть до нової програми і натисніть джойстик.

Деякі ярлики фіксовані, і змінити їх не можна.

■ Індикатори



Телефон працює в мережі GSM.



Ви отримали одне або кілька повідомлень в папку *Вхідні* в *Повідомл.*



У папці *Bixi9ni* є повідомлення, що очікують свого надсилання. Див. „Скринька вихідних повідомлень”, стор. 47.



У Вас є пропущені дзвінки. Див. „Останні дзвінки”, стор. 32.



Відображається, якщо *Tun сигналу гзв.* встановлено на *Без звуку*, а *Тон сигн. про повіг.* та *Тон сигн. ел. пошти* встановлено на *Вимк.* Див. „Режими”, стор. 100.



Клавіатуру телефону заблоковано. Див. „Блокування клавіатури (блокування)”, стор. 27.



Гучномовець увімкнено.



Сигнал активовано.



Використовується друга телефонна лінія. Див. *Поточна лінія* у „Дзвінок”, стор. 105.



Всі дзвінки на Ваш телефон переадресовуються на Вашу скриньку голосової пошти або на інший номер телефону. Якщо у Вас дві телефонні лінії, то перша лінія має індикатор переадресації **1**, а друга – **2**.



Гарнітура приєднана до телефону.



До телефону приєднано пристрій індуктивного зв'язку.



З'єднання з гарнітурою Bluetooth втрачено.



Активний дзвінок даних.



Доступне з'єднання пакетної передачі даних GPRS або EDGE.





Активоване з'єднання пакетної передачі даних GPRS або EDGE.



З'єднання пакетної передачі даних GPRS або EDGE знаходиться на утриманні.



З'єднання Bluetooth активне.

-  Дані передаються через Bluetooth. Див. „З'єднання Bluetooth“, стор. 122.
-  З'єднання USB активне.

Можуть відобразитися також інші індикатори.

■ Прокручування та вибір за допомогою джойстика

Щоб переміщуватися, натискайте джойстик вгору, вниз, вліво або вправо. Щоб вибрати виділений пункт, натисніть джойстик.

Позначення та скасування позначення пунктів у програмах

Щоб позначити або скасувати позначення пункту в програмі, натисніть та потримайте клавішу редагування і натисніть джойстик. Щоб позначити або скасувати позначення кількох пунктів, розташованих один за одним, натисніть і потримайте клавішу редагування та натисніть клавішу прокрутки вгору або вниз.

■ Меню

В меню можна отримати доступ до функцій Вашого телефону. Щоб увійти в головне меню, виберіть **Меню**.

Щоб відкрити програму або папку, перейдіть до неї і натисніть джойстик.

Щоб змінити вигляд меню, виберіть **Меню** > **Опції** > *Змінити вигляд* > *Таблиця* або *Список*.

Якщо змінити порядок функцій в меню, цей порядок може відрізнитися від стандартного порядку, описаного в даному посібнику користувача.

Щоб закрити програму або папку, натисніть **Назад** і **Вихід** стільки раз, скільки необхідно, щоб повернутися в режим очікування, або виберіть **Опції** > *Вихід*.

Щоб відображати та переключати відкриті програми, натисніть і потримайте клавішу "Меню". При цьому відкривається вікно переключення програм зі списком відкритих програм. Перейдіть до програми і виберіть її.

Робота програм у фоновому режимі збільшує споживання енергії акумулятора і скорочує термін його служби.

■ Підказка



Ваш пристрій має функцію контекстно-залежної підказки. Доступ до підказки можна отримати з програми або з головного меню.

Щоб відкрити підказку в активній програмі, виберіть **Опції** > *Підказка*. Щоб переключатися між підказкою та програмою, відкритою в фоновому режимі, натисніть та потримайте **Меню**. Виберіть **Опції** та виберіть з наступних опцій:

Список тем — щоб переглянути список доступних тем у відповідній категорії

Теми підказок — щоб переглянути список категорій підказки

Шукати за словом — для пошуку тем підказки за допомогою ключових слів

Щоб відкрити підказку з головного меню, виберіть *Інструменти* > *Підказка*. В списку категорій підказки виберіть потрібну програму, щоб переглянути список тем підказки по даній програмі. Щоб переключатися між списком категорій підказки, позначеним , та списком ключових слів, позначеним , натисніть клавішу прокрутки вліво або вправо. Натисніть джойстик, щоб відобразити відповідний текст підказки.

■ Інструкція

Інструкція містить презентацію функцій телефону та інструктаж щодо його використання. Інструктаж починається автоматично при першому увімкненні телефону. Щоб розпочати інструктаж самостійно, виберіть **Меню** > *Інструкція* та елемент інструктажу.

■ Налаштування гучності

Щоб регулювати гучність динаміка або гучномовця під час дзвінка або прослуховування аудіо файлу, натисніть клавішу прокрутки вліво або вправо.

Щоб увімкнути гучномовець під час дзвінка, виберіть **Гучном..**

Щоб вимкнути гучномовець під час дзвінка, виберіть **Трубка.**



Попередження: Не тримайте пристрій поблизу вуха під час використання гучномовця, оскільки гучність може бути дуже високою.

■ Блокування клавіатури (блокування)

Для запобігання випадковому натисканню клавіш натискайте ліву функціональну клавішу і * впродовж 1,5 секунд, щоб заблокувати клавіатуру.

Щоб розблокувати клавіатуру, виберіть **Розблок.** і натискайте * впродовж 1,5 секунд.

Коли пристрій заблоковано, може існувати можливість зателефонувати за офіційним номером екстреної служби, запрограмованим у Вашому пристрої.

3. Функції дзвінка

■ Здійснення дзвінка

1. Коли пристрій перебуває в режимі очікування, введіть номер телефону з кодом місцевості. Натискайте клавішу очистки, щоб видалити номер.

Щоб зателефонувати за кордон, двічі натисніть * для введення міжнародного префіксу (символ "+" замінює міжнародний код доступу), а потім введіть код країни, код міста (пропустіть нуль при необхідності) і номер телефону.

2. Щоб зателефонувати за номером, натисніть клавішу дзвінка.
3. Щоб закінчити дзвінок або скасувати спробу дзвінка, натисніть клавішу закінчення дзвінка.

Щоб здійснити дзвінок за номером з *Контакти*, виберіть **Меню** > *Контакти*. Перейдіть до потрібного імені або введіть перші літери імені та перейдіть до потрібного імені. Щоб зателефонувати за номером, натисніть клавішу дзвінка.

Щоб зателефонувати на свою скриньку голосової пошти (послуга мережі), натисніть і утримуйте **1** в режимі очікування. Ви повинні визначити номер скриньки голосової пошти, перш ніж Ви зможете здійснювати дзвінки на Вашу скриньку голосової пошти. Див. „Скринька голосової пошти”, стор. 100.

Щоб зателефонувати за недавно набраним номером, натисніть клавішу дзвінка в режимі очікування. Відображається список останніх 20 номерів, на які Ви дзвонили або намагалися подзвонити. Перейдіть до потрібного номера і натисніть клавішу дзвінка.

Щоб зробити дзвінок у послугі „Натисни і говори”, див. „Натисни і говори” стор. 135.

Швидкий набір

Телефонному номеру можна призначити одну з клавіш швидкого набору від **2** до **9**. Див. „Призначення клавіш швидкого набору”, стор. 57.

Телефонуйте за номером швидкого набору одним із таких способів:

- Натисніть клавішу швидкого набору, а потім натисніть клавішу дзвінка.
- Якщо *Швидкий набір* встановлено на *Увімкнено*, натисніть і потримайте клавішу швидкого набору, поки не почнеться дзвінок. Щоб встановити *Швидкий набір* на *Увімкнено*, виберіть **Меню** > *Інструменти* > *Установ.* > *Дзвінок* > *Швидкий набір* > *Увімкнено*.

Покращений голосовий набір

Ви можете здійснити дзвінок, вимовивши ім'я, збережене у списку контактів телефону. Голосова команда автоматично додається до всіх записів у списку контактів телефону.

Дуже короткі імена не приймаються. Користуйтеся довгими іменами та уникайте схожих імен для різних номерів.

Здійснення дзвінка за допомогою голосу

Якщо будь-яка програма надсилає або отримує дані, використовуючи пакетне з'єднання даних, закрийте цю програму, перш ніж використовувати голосовий набір.



Увага: Скористатися голосовою позначкою може бути складно в шумному оточенні або в непередбачених випадках, тому не треба повністю покладатися на функцію голосового набору за будь-яких умов.

1. Перебуваючи в режимі очікування, натисніть і утримуйте праву клавішу вибору. Пролунає короткий звуковий сигнал, а на дисплеї з'явиться текст *Говоріть зараз*.

Якщо використовується сумісна гарнітура з клавішею, натисніть і утримуйте клавішу гарнітури.

2. Чітко скажіть голосову команду. Телефон відтворить голосову команду з максимальним збігом. Приблизно через 1,5 секунди телефон набере номер. Якщо результат виявиться не тим, що потрібен, виберіть **Наступн.**, перейдіть до іншого запису та виберіть його, щоб набрати номер.

Використання голосових команд для виконання функцій телефону схоже на голосовий набір. Див. „Голосові команди”, стор. 99.

Здійснення конференц-дзвінка (послуга мережі)

1. Зателефонуйте першому учаснику.
2. Щоб зателефонувати іншому учаснику, виберіть **Опції** > **Новий дзвінок**. Перший дзвінок автоматично ставиться на очікування.
3. Щоб приєднати першого учасника до конференц-дзвінка після відповіді на новий дзвінок, виберіть **Опції** > **Конференція**.
 - Щоб додати нового абонента, повторіть крок 2 та виберіть **Опції** > **Конференція** > **Дог. до конферен.**. Телефон підтримує конференц-дзвінки, у яких можуть брати участь до 6 чоловік, включаючи Вас.
 - Щоб провести приватну розмову з одним із учасників, виберіть **Опції** > **Конференція** > **Приватна**. Виберіть учасника і **Приват..** Конференц-дзвінок на Вашому телефоні ставиться на утримання. Інші учасники все ще можуть продовжити спілкуватися між собою. Щоб повернутися до конференц-дзвінка, виберіть **Опції** > **Дог. до конферен.**
 - Щоб відключити учасника, виберіть **Опції** > **Конференція** > **Відключити учасн.**, перейдіть до учасника і виберіть **Відключ..**
4. Щоб закінчити конференц-дзвінок, натисніть клавішу закінчення.

■ Відповідь на дзвінок або його відхилення

Щоб відповісти на дзвінок, натисніть клавішу дзвінка.

Щоб вимкнути тон дзвінка до відповіді на дзвінок, виберіть **Тиша**.



Порада: Якщо телефон з'єднаний із сумісною гарнітурою, то відповісти на дзвінок і завершити його можна натисканням кнопки на гарнітурі.

Щоб відхилити дзвінок, натисніть клавішу закінчення. Той, хто Вам телефонує, почує сигнал „зайнято”. Якщо було активовано опцію *Якщо зайнято* в *Переадр. гзв.* для переадресації дзвінків, при відхиленні дзвінок також буде переадресовано.

Щоб надіслати текстове повідомлення абоненту про причину неможливості відповісти на дзвінок, виберіть **Опції** > *Hagic. текст. повіг.*. Перед надсиланням текст можна відредагувати. Див. *Вігхил. гзвін. з SMS* і *Текст повідомлення* в „Дзвінок” стор. 104.

Очікування дзвінка (послуга мережі)

Під час дзвінка натисніть клавішу дзвінка, щоб відповісти на дзвінок на очікуванні. Перший дзвінок буде поставлено на очікування. Щоб завершити активний дзвінок, натисніть клавішу закінчення.

Щоб активувати функцію *Дзвінок очікує*, виберіть **Меню** > *Інструменти* > *Установ.* > *Дзвінок* > *Дзвінок очікує* > *Активізувати*.

Щоб переключатися між двома дзвінками, виберіть **Перекл.**

Опції, наявні під час дзвінка

Багато опцій, якими Ви можете користуватися під час дзвінка, є послугами мережі. Щодо доступності зверніться до свого оператора мережі або постачальника послуг.

Виберіть **Опції** під час дзвінка, щоб використати деякі з таких опцій:

Без звуку або *Увім.звук*; *Увімкнуті трубку*, *Увімкн. гучномов.* або *Увім. "вільні руки"* (якщо приєднано сумісну гарнітуру Bluetooth); *Заверш. актив.гзв.* або *Заверш. всі гзвінки*, *Новий гзвінок*;

Конференція; Відповісти; Відхилити; Переключитися; Утримувати або *Зняти з утримуван.*; а також *Віжкр. акт. реж. очік.*

Перевести, щоб з'єднати дзвінок на утриманні з активним дзвінком та від'єднати себе

Замінити — щоб завершити активний дзвінок та відповісти на дзвінок, що знаходиться на очікуванні

Надіслати DTMF — щоб надіслати послідовність тонів DTMF (наприклад, пароль). Введіть послідовність DTMF або знайдіть її у списку *Контакти*. Щоб ввести символ очікування (**w**) або символ паузи (**p**), натисніть * кілька разів. Щоб надіслати тон, виберіть **Добре**.



Порада: Ви можете додати тони DTMF в поля *Номер телефону* або *DTMF* у контактній картці.

■ Протокол

В протоколі можна відслідковувати телефонні дзвінки, текстові повідомлення, з'єднання в системі пакетної передачі даних, факсимільні дзвінки та дзвінки даних, зареєстровані телефоном. Можна профільтрувати протокол, щоб проглянути певний тип події та створити нові контакти на основі інформації протоколу.

З'єднання з Вашою віддаленою поштовою скринькою, центром мультимедійних повідомлень або сторінками браузера відображаються як дзвінки даних або з'єднання в системі пакетної передачі даних в загальному протоколі зв'язку.

Останні дзвінки

Телефон реєструє номери пропущених, отриманих та набраних дзвінків, а також їх приблизну тривалість. Телефон реєструє пропущені та отримані дзвінки лише в тому випадку, якщо мережа підтримує ці функції, телефон увімкнено і він знаходиться в межах зони покриття мережі.

Пропущені дзвінки та отримані дзвінки

Щоб переглянути список останніх 20 телефонних номерів, з яких намагалися до Вас додзвонитися (послуга мережі), виберіть

Меню > *Журнал* > *Недавні гзв.* > *Пропущ. гзв.*

Щоб переглянути список останніх 20 телефонних номерів, на які Ви відповіли (послуга мережі), виберіть **Меню** > *Журнал* >

Недавні гзв. > *Отримані гзв.*

Набрані номери

Щоб переглянути 20 телефонних номерів, на які Ви недавно телефонували або намагалися зателефонувати, виберіть **Меню** >

Журнал > *Недавні гзв.* > *Набр. номери*

Видалення списків останніх дзвінків

Щоб видалити всі списки останніх дзвінків, у вікні *Недавні гзв.* виберіть **Опції** > *Очистити реєстри.*

Щоб видалити один із списків дзвінків, відкрийте список, який потрібно видалити, і виберіть **Опції** > *Очистити список.*

Щоб видалити окрему подію, відкрийте список, перейдіть до події та натисніть клавішу очищення.

Тривалість дзвінка

Щоб переглянути тривалість Ваших вхідних та вихідних дзвінків, виберіть **Меню** > *Журнал* > *Тривал. гзв.* > *Останній гзв.*,

Набрані ном., *Отримані гзв.*, або *Всі дзвінки.*



Увага: Фактична вартість дзвінків та послуг, що розраховується Вашим постачальником послуг, може змінюватись залежно від функцій мережі, способу округлення при виставленні рахунку, податкових ставок тощо.

Деякі таймери, наприклад, глобальний таймер, можуть бути обнулені при оновленні послуг або програмного забезпечення.

Обнулення таймерів тривалості дзвінків

Щоб обнулити таймери тривалості дзвінків, виберіть [Опції](#) > [Очистити таймери](#) і введіть код блокування. Див. „Захист”, стор. 111.

Загальний протокол

Для кожної події в загальному протоколі можна побачити ім'я відправника або одержувача, номер телефону, назву оператора послуг або точку доступу. Події нижчого рівня, наприклад, текстове повідомлення, надіслане кількома частинами, або з'єднання пакетної передачі даних, заносяться в протокол як одна подія зв'язку.

Щоб переглянути загальний протокол, виберіть [Меню](#) > [Журнал](#) і натисніть клавішу прокручування вправо.

Щоб профільтрувати протокол, виберіть [Опції](#) > [Фільтрувати](#) і тип фільтра.

Щоб видалити увесь вміст протоколу назавжди, виберіть [Опції](#) > [Очистити журнал](#) > [Так](#).

Лічильник пакетної передачі даних і таймер з'єднання

Щоб переглянути кількість переданих даних в кілобайтах та приблизну тривалість певного сеансу з'єднання пакетної передачі даних, перейдіть в загальному протоколі до вхідних або вихідних подій, позначених [Пак.](#), і виберіть [Опції](#) > [Переглян. деталі](#).

Установки протоколу

Щоб налаштувати установки загального протоколу, виберіть [Опції](#) > [Установки](#), потім виберіть з наступних установок:

[Тривалість журналу](#) – Події протоколу залишаються в пам'яті телефону впродовж визначеної кількості днів, після чого вони автоматично видаляються, щоб звільнити пам'ять. Якщо вибрати [Немає журналу](#), весь вміст протоколу, реєстр [Недавні гзв.](#) і звіти про доставку повідомлень видаляються назавжди.



[Показ. тривал. гзв.](#) – Див. „Тривалість дзвінка”, стор. 33.

Лічильник пакетної передачі даних

Лічильник пакетної передачі даних дозволяє перевірити кількість даних, надісланих та отриманих під час з'єднань пакетної передачі даних (GPRS).

Щоб отримати доступ до лічильника, виберіть **Меню** > *Журнал* > *Пакетні дані*.

4. Введення тексту

Вводити текст, наприклад, під час написання повідомлень, можна за допомогою традиційного або інтелектуального методу введення тексту. Якщо під час введення тексту з'являється  у верхньому правому куті дисплея, це вказує на використання інтелектуального введення тексту, а якщо відображається  це вказує на традиційне введення тексту. Щоб увімкнути або вимкнути інтелектуальне введення тексту під час введення тексту, натисніть **#** двічі впродовж 1,5 секунд або натисніть клавішу редагування та виберіть *Увімк. інтел. введен.* або *Інтел. введен. тексту > Вимкнути.*

Abc, abc або **ABC**, що відображаються поряд з індикатором введення тексту, вказують на регістр символів. Щоб змінити регістр символу, натисніть **#**.

123 позначає цифровий режим. Щоб переключатися між літерним та цифровим режимами, натисніть й утримуйте **#** або натисніть клавішу редагування і виберіть *Режим цифр* чи *Абетковий режим*.

■ Традиційне введення тексту

Натисніть цифрові клавіші **1 - 9** кілька разів поспіль, поки не з'явиться потрібний символ. На клавіші зображено не всі символи, які можна ввести шляхом її натискання. Доступні символи залежать від мови, вибраної для введення тексту. Див. *Мова набору тексту* в „Телефон”, стор. 102.

Якщо наступна літера розташована на тій самій клавіші, що і поточна, зачекайте появи курсора (або натисніть клавішу прокручування вперед, щоб завершити тайм-аут періоду), а потім введіть літеру.

Щоб вставити цифру, натисніть і утримуйте відповідну цифрову клавішу.

Найбільш часто вживані знаки пунктуації та спеціальні знаки знаходяться на клавіші **1**. Для введення інших символів натисніть * або натисніть клавішу редагування та виберіть *Вставити символ*.

Щоб видалити символ, натисніть клавішу очистки. Щоб видалити кілька символів, натисніть та потримайте клавішу очистки.

Щоб вставити пропуск, натисніть **0**. Щоб пересунути курсор на наступний рядок, тричі натисніть **0**.

■ Інтелектуальне введення тексту

Під час інтелектуального введення тексту будь-яку літеру можна ввести одним натисканням клавіші. Щоб увімкнути інтелектуальне введення тексту, натисніть клавішу редагування і виберіть *Увімк. інтел. введен.* Це активує інтелектуальне введення тексту для всіх редакторів телефону.

1. Щоб ввести потрібне слово, натискайте клавіші **2–9**. Натискайте кожну клавішу лише один раз для однієї літери. Слово змінюватиметься після кожного натискання клавіш.

Найпоширеніші знаки пунктуації вводяться натискуванням клавіші **1**. Для введення інших знаків пунктуації та спеціальних символів натисніть і утримуйте ***** або натисніть клавішу редагування та виберіть *Вставити символ*.

Щоб видалити символ, натисніть клавішу очистки.

Щоб видалити кілька символів, натисніть і утримуйте клавішу очистки.

2. Після правильного введення слова для того, щоб підтвердити його, натисніть клавішу прокручування вперед або натисніть клавішу **0**, щоб вставити пропуск.

Якщо слово написано невірно, можливий такий вибір:

- Щоб переглянути один за одним усі подібні слова, знайдені словником, натискайте *****.
- Щоб переглянути список подібних слів, натисніть клавішу редагування та виберіть *Інтел. введен. тексту > Подібні*. Перейдіть до слова, яке потрібно використати, і натисніть джойстик, щоб вибрати його.

Якщо після слова з'являється символ **?**, то слово, яке Ви бажаєте ввести, відсутнє у словнику. Щоб додати слово у

словник, виберіть **Введіть** або натисніть клавішу редагування і виберіть *Интел. введен. тексту* > *Вставити слово*. Введіть слово (максимум 32 літери) за допомогою традиційного введення тексту і виберіть **Добре**. Слово додається до словника. Коли словник повністю заповнюється, нове слово заміщує те слово, яке було додано найдавніше.

Щоб відкрити вікно редагування слова (а це можливо тільки тоді, коли слово активне, тобто, підкреслене), натисніть клавішу редагування і виберіть *Интел. введен. тексту* > *Редагувати слово*.

Введення складних слів

Введіть першу частину складного слова і натисніть клавішу прокручування вперед, щоб підтвердити її. Напишіть останню частину складного слова і завершіть написання складного слова, натиснувши **O**, щоб додати пропуск.

■ Копіювання та видалення тексту

1. Щоб вибрати літери і слова, натисніть та утримуйте клавішу редагування і одночасно натискайте клавішу прокручування ліворуч або праворуч. Під час операції вибору текст виділяється. Щоб вибрати кілька рядків тексту, натисніть та утримуйте клавішу редагування і водночас натискайте клавішу прокручування вгору чи вниз.
2. Щоб скопіювати текст в буфер обміну, натисніть та утримуйте клавішу редагування і водночас виберіть **Скопіюв..**
Якщо необхідно видалити вибраний текст з документа, натисніть клавішу очищення.
3. Щоб вставити текст, перейдіть у місце вставки, натисніть та утримуйте клавішу редагування і водночас виберіть **Вставити**.

5. Обмін повідомленнями

Ви можете створювати, надсилати, отримувати, переглядати, редагувати та організувати текстові повідомлення, мультимедійні повідомлення, повідомлення електронної пошти, презентації та документи. Ви також можете отримувати повідомлення і дані, використовуючи бездротову технологію Bluetooth, отримувати і надсилати повідомлення із зображеннями, отримувати сервісні повідомлення і повідомлення стільникової трансляції, а також надсилати сервісні команди.



Увага: Отримувати і відображати мультимедійні повідомлення можуть лише пристрої, що підтримують сумісні функції. Вигляд повідомлення може відрізнятись залежно від пристрою одержувача.

Щоб відкрити меню *Повідомлен.*, виберіть **Меню** > *Повідомлен.*. Ви побачите функцію *Нове повідомлен.* і список стандартних папок:

 *Вхідні* — містить отримані повідомлення, окрім електронних повідомлень і повідомлень стільникової трансляції. Повідомлення електронної пошти зберігаються в папку *Пошт. скрин.*. Щоб прочитати повідомлення стільникової трансляції, виберіть **Опції** > *Стільн. трансляція*.

 *Мої папки* — для організації повідомлень у папки

 *Пошт. скрин.* — можна з'єднатися зі своєю віддаленою поштовою скринькою, щоб отримати нові повідомлення електронної пошти, або переглянути вже отримані повідомлення в режимі офлайн. Коли будуть визначені установки нової поштової скриньки, призначена цій поштової скриньці назва відобразиться замість *Пошт. скрин.*. Див. „Установки електронної пошти”, стор. 51.

 *Чернетки* — містить чернетки ненадісланих повідомлень

 *Надіслані* — зберігає надіслані повідомлення, за винятком повідомлень, надісланих через Bluetooth. Кількість повідомлень, що зберігаються, можна змінити. Див. „Інші установки”, стор. 55.

 **Вихідні** — тимчасово зберігає повідомлення, що очікують надсилання

 **Звіти** (послуга мережі) — зберігає звіти про доставку текстових повідомлень, повідомлення спеціальних типів, наприклад, надісланих візитних карток і мультимедійних повідомлень. Отримання звіту про доставку мультимедійного повідомлення, надісланого електронною поштою, не завжди можливе.

Щоб активувати надсилання мережею звітів про отримання повідомлень, виберіть **Опції** > **Установки** > **Текстове повігомл.** або **Мультим. повігомл.** > **Отримати звіт** > **Так**.

■ Написання та надсилання повідомлень

Бездротова мережа може обмежувати розмір MMS-повідомлень. Якщо вставлене зображення перевищує ліміт, пристрій може його зменшити, щоб зображення можна було надіслати через MMS.

Ваш пристрій підтримує надсилання текстових повідомлень розміром, який перевищує ліміт символів для одного текстового повідомлення. Довші повідомлення будуть надсилатись як два або більше повідомлень. Ваш постачальник послуг може стягувати плату відповідно. Символи, які використовують наголоси або інші знаки, і символи з деяких мов, наприклад китайської, займають більше місця, обмежуючи кількість символів, що можна надіслати в одному повідомленні.

Перш ніж можна буде надсилати та отримувати повідомлення SMS, мультимедійні повідомлення або повідомлення електронної пошти чи з'єднуватися з віддаленою поштовою скринькою, потрібно вірно визначити установки з'єднання. Див. „Установки обміну повідомленнями”, стор. 49.

1. Щоб створити повідомлення, виберіть **Меню** > **Повігомл.** > **Нове повігомл.** і виберіть з наступних опцій:
Текстове повігомл. — щоб створити текстове повідомлення
Мультимед. повіг. — щоб створити мультимедійне повідомлення (MMS)

Ел. пошта – щоб створити повідомлення електронної пошти. Якщо обліковий запис електронної пошти ще не настроєний, телефон запитає, чи бажаєте Ви це зробити.

2. Натисніть джойстик, щоб вибрати одержувача або групу одержувачів з *Контакти*, або введіть номер телефону чи адресу електронної скриньки адресата в полі *Кому*. Щоб додати крапку з комою (;) для відокремлення кожного одержувача, натисніть *.
3. При створенні повідомлення електронної пошти або мультимедійного повідомлення натисніть клавішу прокручування вниз, щоб перейти у поле „Тема”, і введіть тему повідомлення.
4. Натисніть клавішу прокручування вниз, щоб переміститися до поля повідомлення.
5. Введіть повідомлення.

При введенні тексту повідомлення індикатор довжини повідомлення показує, скільки символів ще можна ввести в це повідомлення. Наприклад, 10 (2) означає, що можна додати ще 10 символів, щоб надіслати текст як два окремих повідомлення.

Щоб використати шаблон для текстового повідомлення, виберіть *Опції* > *Вставити* > *Шаблон*. Щоб створити презентацію на основі шаблону для передачі у вигляді мультимедійного повідомлення, виберіть *Опції* > *Створити презент..* Щоб використати текстовий шаблон для мультимедійного повідомлення, виберіть *Опції* > *Вставити об'єкт* > *Шаблон*.

Щоб додати мультимедійний об'єкт до мультимедійного повідомлення, виберіть *Опції* > *Вставити об'єкт* > *Зображення*, *Аугіоклін* або *Відеооклін*. Щоб створити і додати новий мультимедійний об'єкт, виберіть *Опції* > *Вставити новий* > *Зображення*, *Аугіоклін*, *Відеооклін* або *Слайд*. Коли звук буде додано, відобразиться піктограма .

Щоб додати мультимедійний об'єкт до повідомлення електронної пошти, виберіть *Опції* > *Вставити* > *Зображення*, *Аугіоклін*, *Відеооклін*, *Нотатка* або *Шаблон*.

- Щоб надіслати повідомлення, виберіть **Опції** > *Надіслати* або натисніть клавішу дзвінка.

Захист авторських прав може запобігти копіюванню, модифікації, передачі або пересиланню деяких зображень, музики, включаючи тони дзвінка та інший вміст.

Отримання установок мультимедійних повідомлень

Установки мультимедійних повідомлень можна отримати у вигляді конфігураційного повідомлення від свого оператора мережі або оператора послуг. Див. „Установки мультимедійних повідомлень”, стор. 50.

Виберіть **Меню** > *Повідомл.* > **Опції** > *Установки* > *Мультим. повідомл.*. Відкрийте *Поточ. точ. доступу* і виберіть створену Вами точку доступу. Див. „Установки мультимедійних повідомлень”, стор. 50.

Щодо наявності та передплати послуги мультимедійних повідомлень зверніться до свого оператора.



Увага: Отримувати і відображати мультимедійні повідомлення можуть лише пристрої, що підтримують сумісні функції. Вигляд повідомлення може відрізнитися залежно від пристрою одержувача.

Установки електронної пошти

Перш ніж можна буде надсилати, отримувати, завантажувати, пересилати електронну пошту на окремий обліковий запис електронної пошти, зробіть наступне:

- Вірно сконфігуруйте точку доступу в Інтернет (IAP). Див. „З'єднання”, стор. 105.
- Визначте правильні установки електронної пошти. Див. „Установки електронної пошти”, стор. 51.





Виконуйте інструкції, що надаються віддаленою поштовою скринькою та постачальником послуг Інтернет.

■ Вхідні—отримання повідомлень

Виберіть **Меню** > *Повігомл.* > *Вхідні*.

Коли у папці „Вхідні” є непрочитані повідомлення, піктограма змінюється на .

В папці „Вхідні” можна побачити деякі з наступних піктограм:

-  позначає непрочитане текстове повідомлення
-  позначає непрочитане спеціальне повідомлення, наприклад, візитну картку
-  позначає непрочитане мультимедійне повідомлення
-  позначає непрочитане сервісне повідомлення WAP
-  позначає невідомий тип повідомлення.

Щоб відкрити отримане повідомлення, виберіть **Меню** > *Повігомл.* > *Вхідні* та потрібне повідомлення.



Важливо: Відкривайте повідомлення обережно. Об'єкти мультимедійних повідомлень можуть містити шкідливе програмне забезпечення або завдавати іншої шкоди Вашою пристрою або ПК.

Перегляд мультимедійних об'єктів

Щоб переглянути список мультимедійних об'єктів, вкладених у мультимедійне повідомлення, відкрийте повідомлення та виберіть **Опції** > *Об'єкти*. Можна зберегти файл на своєму телефоні або надіслати його на інший сумісний пристрій за допомогою технології Bluetooth або як мультимедійне повідомлення.

Спеціальні типи повідомлень

Ваш телефон може отримувати багато видів повідомлень, наприклад, логотипи операторів, візитні картки і тони дзвінків.

Щоб відкрити отримане повідомлення, виберіть **Меню** > *Повігомл.* > *Вхідні* і потрібне повідомлення.

Логотип оператора — щоб зберегти логотип, виберіть **Опції** > *Зберегти*. Тепер в режимі очікування замість ідентифікації оператора мережі можна побачити його логотип.

Візитна картка — щоб зберегти контактну інформацію, виберіть **Опції** > *Зберегти візитку*.

Тон дзвінка — щоб зберегти тон дзвінка до галереї, виберіть **Опції** > *Зберегти*.

Календарний запис — щоб зберегти запрошення до календаря, виберіть **Опції** > *Зберег.в Календарі*.

Графічне повідомлення — Щоб переслати повідомлення із зображенням, виберіть **Опції** > *Переслати*.



Увага: Функцію графічних повідомлень можна скористатися лише у випадку, якщо вона підтримується Вашим оператором мережі або постачальником послуг. Отримувати та відображати графічні повідомлення можуть лише сумісні пристрої, що підтримують функції графічних повідомлень. Вигляд повідомлення може відрізнитися залежно від пристрою одержувача.

Повідомлення настройки — Можливо отримати сервісний номер текстового повідомлення, номер голосової скриньки, установки точки доступу до Інтернету, установки сценарію реєстрації точки доступу, установки мультимедійного повідомлення, установки синхронізації або установки електронної пошти від свого оператора мережі чи постачальника послуг у конфігураційному повідомленні. Щоб зберегти установки, виберіть **Опції** > *Зберегти*.

Сервісні повідомлення

Сервісні повідомлення (послуга мережі) можуть бути оповіщеннями, наприклад, про заголовки новин, а також містити текстові повідомлення або адресу послуги браузера. Детальнішу інформацію щодо наявності та передплати можна отримати у свого постачальника послуг.

■ Мої папки

Можливо організувати повідомлення в папки, створювати нові папки, перейменовувати та видаляти папки.

Виберіть **Меню** > *Повідомл.* > *Мої папки*. Щоб створити папку, виберіть **Опції** > *Нова папка* і введіть назву папки.

■ Поштова скринька

Виберіть **Меню** > *Повідомл.* > *Пошт. скрин.*

При відкриванні цієї папки можна з'єднатися зі своєю віддаленою поштовою скринькою (послуга мережі), щоб виконати такі дії:

- Завантажити заголовки нових повідомлень електронної пошти чи самі повідомлення.
- Переглянути попередньо завантажені заголовки повідомлень електронної пошти чи самі повідомлення в режимі офлайн.

Якщо перейти до своєї поштової скриньки і натиснути джойстик, телефон запитає, чи Ви бажаєте *З'єднатися з поштовою скринькою?* Виберіть *Так*, щоб з'єднатися з поштовою скринькою або *Ні*, щоб переглянути попередньо завантажені повідомлення електронної пошти в режимі офлайн.

Інший спосіб встановити з'єднання – це вибрати **Опції** > *З'єднати*.

Якщо вибрати *Нове повідомл.* > *Створити:* > *Ел. пошта* або *Пошт. скрин.* в головному вікні повідомлень, і якщо обліковий запис електронної пошти ще не був налаштований, телефон запропонує це зробити. Див. „Установки електронної пошти”, стор. 42.

При створенні нової поштової скриньки нова назва скриньки автоматично замінює текст *Пошт. скрин.* в головному вікні „Повідомлення”. Можна мати до шести поштових скриньок.

В режимі онлайн виберіть **Опції** > *Роз'єднати*, щоб завершити дзвінок даних або з'єднання пакетної передачі даних з віддаленою поштовою скринькою.

Завантаження повідомлень електронної пошти з поштової скриньки

1. Виберіть **Меню** > **Повідомл.** > **Пошт. скрин.** > **Опції** > **З'єднати**.
Буде встановлено з'єднання з віддаленою поштовою скринькою.
2. Виберіть **Опції** > **Завант. ел. пошту** та одну з наступних опцій:
Нове — щоб завантажити усі нові повідомлення електронної пошти на свій телефон
Вибране — щоб завантажити лише ті електронні повідомлення, які було вибрано
Все — щоб завантажити всі повідомлення з поштової скриньки
Щоб скасувати завантаження, виберіть **Скасув..**
3. Після завантаження повідомлень електронної пошти їх перегляд можна продовжити в режимі онлайн. Виберіть **Опції** > **Роз'єднати**, щоб закрити з'єднання та переглянути повідомлення електронної пошти в режимі офлайн.
4. Щоб відкрити повідомлення електронної пошти, перейдіть до потрібного повідомлення і натисніть джойстик. Якщо повідомлення електронної пошти не було завантажене і в режимі офлайн вибрати **Відкрити**, телефон запитає, чи Ви бажаєте завантажити це повідомлення з поштової скриньки.
Щоб переглянути додатки до електронного повідомлення, позначені , виберіть **Опції** > **Додатки**. Можливо завантажувати, відкривати або зберігати додатки у форматах, що підтримуються. Також можна надіслати додатки за допомогою технології Bluetooth.



Важливо: Відкривайте повідомлення обережно. Повідомлення електронної пошти можуть містити шкідливе програмне забезпечення або завдавати іншої шкоди Вашому пристрою або ПК.

Видалення повідомлень електронної пошти

Видалення з телефону

Щоб видалити повідомлення електронної пошти з телефону, але залишити його у віддаленій поштової скриньці, виберіть **Меню** > *Повідомл.* > *Пошт. скрин.* > **Опції** > *Видалити* > *Лише телефон.*

Заголовки електронних повідомлень залишаються у Вашому телефоні. Якщо потрібно видалити також і заголовок, спочатку видаліть повідомлення з віддаленої поштової скриньки, а потім знову з'єднайте телефон з віддаленою поштовою скринькою, щоб оновити статус.

Видалення з телефону та сервера

Щоб видалити електронне повідомлення з телефону та віддаленої поштової скриньки, виберіть **Опції** > *Видалити* > *Телефон і сервер.*

В режимі офлайн електронна пошта видаляється спочатку з телефону. Під час наступного з'єднання з віддаленою поштовою скринькою електронну пошту з неї буде видалено автоматично. При використанні протоколу POP3 позначені для видалення повідомлення видаляються тільки після закінчення з'єднання з віддаленою поштовою скринькою.

Скасування видалення

Щоб скасувати видалення повідомлення електронної пошти з телефону і з сервера, перейдіть до електронного повідомлення, яке було позначено для видалення під час наступного з'єднання і виберіть **Опції** > *Скасув. видалення.*

■ Скринька вихідних повідомлень

Папка *Вихідні* – це місце тимчасового зберігання повідомлень, які потрібно надіслати.

Щоб отримати доступ до папки *Вихідні*, виберіть **Меню** > *Повідомл.* > *Вихідні*. Статуси повідомлень:

Насилаю – телефон надсилає повідомлення.

Очікує/В черзі — повідомлення або електронні повідомлення чекають надсилання.

Знов надіслати о ... (час) – спроба надсилання була невдалою. Телефон спробує надіслати повідомлення знову після тайм-ауту. Щоб відновити надсилання негайно, виберіть **Опції** > *Надіслати*.

Вігклагено — щоб поставити на очікування документи, що знаходяться в папці *Вихідні*, перейдіть до повідомлення, що надсилається, та виберіть **Опції** > *Вігкласти надсил..*

Помилка — Було досягнуто максимальної кількості спроб надсилання. Якщо Ви намагалися надіслати текстове повідомлення, відкрийте повідомлення і перевірте правильність установок надсилання.

■ Перегляд повідомлень на SIM-картці

Перш ніж мати змогу переглядати SIM-повідомлення, їх необхідно скопіювати в папку на Вашому телефоні.

1. Виберіть **Меню** > *Повідомл.* > **Опції** > *SIM-повідомлення* і перейдіть до повідомлення.
2. Позначте повідомлення, які потрібно скопіювати.
3. Щоб скопіювати позначені повідомлення, виберіть **Опції** > *Копіювати* і папку, в яку потрібно скопіювати повідомлення.
4. Щоб розпочати копіювання, виберіть **Добре**.

■ Стільникова трансляція

Можливо отримувати від свого постачальника послуг повідомлення з різних тем, наприклад, прогноз погоди чи стан на дорогах (послуга мережі). Щоб отримати інформацію про наявні теми та відповідні номери тем, зв'яжіться зі своїм постачальником послуг. Щоб увімкнути послугу, див. установки *Стільн. трансляція* у „Установки стільникової трансляції”, стор. 54.

Виберіть **Меню** > *Повідомл.* > **Опції** > *Стільн. трансляція*. У списку повідомлень можна переглянути статус і номер теми, її назву та чи було її позначено для (▶) доповнення.

З'єднання в системі пакетної передачі даних може перешкоджати отриманню через стільникову трансляцію.

■ Редактор сервісних команд

Щоб ввести та надіслати сервісні команди (відомі також як USSD команди), наприклад, команди активації послуг мережі для Вашого постачальника послуг, виберіть **Меню** > *Повігомл.* > **Опції** > *Сервісна команда*. Щоб надіслати команду, виберіть **Опції** > *Надіслати*.

■ Установки обміну повідомленнями

Установки текстових повідомлень

Виберіть **Меню** > *Повігомл.* > **Опції** > *Установки* > *Текстове повігомл.* і з наступних опцій:

Центри повідомлень — містить список усіх визначених центрів повідомлень

Поточ. центр повіг. — визначає, які центри повідомлень використовуються для надсилання текстових повідомлень і спеціальних типів повідомлень, наприклад, візитних карток *Кодування символів* > *Повна підтримка* — для того, щоб усі символи в повідомленнях надсилались так, як вони виглядають. Якщо вибрати *Зменшена підтримка*, символи з наголосами та іншими значками можуть бути переведені в інші символи.

Отримати звіт — коли вибрано *Так*, статус надісланого повідомлення (*Чекає, Помилка, Доставлено*) відображається в *Звіту* (послуга мережі). Отримання звіту про доставку мультимедійного повідомлення, надісланого електронною поштою, не завжди можливе.

Дійсність повігомл. — якщо неможливо досягнути одержувача повідомлення протягом терміну дійсності повідомлення, воно видаляється з сервісного центру повідомлень. Зверніть увагу, що мережа має підтримувати цю функцію.

Максим. час — максимальний час, дозволений мережею, протягом якого повідомлення залишається дійсним

Повідомл. надісл. як — визначити спосіб надсилання повідомлення. Початково повідомлення надсилаються як *Текст*.

Пріорит. з'єднання — можливо надсилати текстові повідомлення за допомогою звичайної мережі GSM або GPRS, якщо це підтримується мережею.

Візн. чер. цей центр (послуга мережі) — якщо вибрано *Так*, і одержувач відповідає на Ваше повідомлення, повідомлення у відповідь надсилається з використанням того самого номеру сервісного центру повідомлень. Не всі мережі підтримують цю опцію. Щодо доступності зверніться до свого оператора мережі або постачальника послуг.

Установки мультимедійних повідомлень

Виберіть **Меню** > *Повідомл.* > **Опції** > **Установки** > *Мультим. повідомл.* і одну з наступних опцій:

Розмір зображення — визначте розмір зображення в мультимедійному повідомленні: *Маленький* (макс. 160 x 120 пікселів) або *Великий* (макс. 640 x 480 пікселів). Якщо вибрати *Вухігний*, розмір зображення змінюватись не буде.

Режим створ. MMS — якщо вибрати *З підказками*, телефон повідомить про спробу надсилання повідомлення, яке може не підтримуватись пристроєм одержувача. Щоб встановити телефон на заборону надсилання повідомлень, що не підтримуються, виберіть *Обмежений*. Якщо вибрати *Вільний*, створення повідомлення не забороняється, але одержувач, можливо, не зможе переглянути Ваше повідомлення.

Поточ. точ. доступу — виберіть точку доступу, яка буде використовуватися для пріоритетного з'єднання для надсилання мультимедійних повідомлень. Див. „Отримання установок мультимедійних повідомлень”, стор. 42.

Якщо при отриманні установок мультимедійних повідомлень у повідомленні зберегти їх у телефон, отримані установки

автоматично використовуються для точки доступу.
Див. „Спеціальні типи повідомлень”, стор. 43.

Завант. мультимед. — щоб отримувати мультимедійні повідомлення тільки під час перебування в своїй домашній мережі, виберіть *Авт. угом. мер.*. За межами зони покриття Вашої мережі отримання мультимедійних повідомлень вимикається. Щоб завжди отримувати мультимедійні повідомлення, виберіть *Завжди автом.*. Щоб завантажувати повідомлення вручну, виберіть *Вручну*. Щоб не отримувати жодних мультимедійних повідомлень чи реклами, виберіть *Вимкнено*.

Дозв. аноним. повідг. — щоб відхиляти повідомлення, що надходять від анонімних відправників, виберіть *Ні*.

Отримувати рекламу — визначте, чи дозволяється отримання рекламних мультимедійних повідомлень.

Отримувати звіт — якщо потрібно, щоб статус надісланого повідомлення (*Чекає*, *Помилка* або *Доставлено*) відображався в *Звіті*, виберіть *Так*.

Забор. надсил.звітів > Так — заборонити надсилання звітів про доставку

Дійсність повідомл. (послуга мережі) — якщо неможливо досягнути одержувача протягом терміну дійсності повідомлення, повідомлення видаляється з центру мультимедійних повідомлень.

Максимальн. час — максимальний час, дозволений мережею, протягом якого повідомлення залишається дійсним.

Установки електронної пошти

Установки поштових скриньок

Виберіть **Меню > Повідомл. > Опції > Установки > Ел. пошта > Поштові скриньки** і поштову скриньку.

Якщо ще не були визначені установки поштової скриньки, телефон запитає, чи бажаєте Ви визначити установки. Необхідно визначити тип поштової скриньки, адресу електронної пошти, сервер вхідної кореспонденції, сервер вихідної кореспонденції, точку доступу, яка

буде використовуватися, та назву поштової скриньки. Установки можна отримати від постачальника послуг електронної пошти.

Вхідні повідомлення електронної пошти

Виберіть [Установки з'єднання](#) > [Вхідна електр. пошта](#) і одну з наступних установок:

Ім'я користувача — ім'я користувача, що надається постачальником послуги

Пароль — якщо залишити поле для пароля вільним, щоразу при спробі з'єднатися з Вашою віддаленою поштовою скринькою необхідно буде вводити пароль. В іншому разі, пароль надсилається автоматично.

Сервер вхідної пошти: — IP-адреса або назва вузла сервера вхідної пошти Вашого постачальника послуги

Поточна точка гост. — точка доступу до Інтернету, що буде використовуватися для поштової скриньки. Див. „З'єднання”, стор. 105.

Назва скриньки — описова назва поштової скриньки

Тип пошт. скриньки — визначте протокол електронної пошти, що використовується. Цю установку можна вибрати тільки один раз і не можна змінювати, якщо Ви зберегли або вийшли з установок поштової скриньки.

Захист (порти) — протокол безпеки, що використовується для з'єднання з віддаленою поштовою скринькою

Порт — щоб визначити інший порт замість стандартного для з'єднання з віддаленою поштовою скринькою, виберіть

Визнач. корист. і введіть номер порту.

Захищ. з'єдн. АРОР (тільки POP3 поштові скриньки) — виберіть **Увімкнено**, щоб зашифрувати надсилання пароля на віддалений сервер електронної пошти.

Вихідні повідомлення електронної пошти

Виберіть [Установки з'єднання](#) > [Вихідна ел. пошта](#) і одну з наступних установок:

Власна агр. ел. пошти — адреса електронної пошти, надана постачальником послуги. Адреса повинна містити символ @. Відповіді на Ваші повідомлення будуть надсилатися на цю адресу.

Сервер вихід. пошти — введіть IP-адресу або назву вузла сервера вихідної пошти свого постачальника послуги.

За інформацією щодо установок *Ім'я користувача*, *Пароль*, *Захист (порти)* і *Порт* див. установки для *Вхідна електр. пошта* в „Установки поштових скриньок”, стор. 52.

Установки користувача

Виберіть *Устан. користувача* і з наступних установок:

Моє ім'я — введіть ім'я, що буде відображатися у вихідній електронній пошті.

Надіслати повідомл. (послуга мережі) — щоб визначити час надсилання повідомлень електронної пошти, виберіть *Негайно* або *У наступн. з'єдн.*

Надісл. собі копію — виберіть *Так*, щоб надіслати копію електронного повідомлення на адресу, визначену в *Власна агр. ел. пошти*.

Додати підпис — виберіть *Так*, щоб додати підпис до свого повідомлення електронної пошти, а також створити або редагувати текст підпису.

Сигнали про пошту — щоб не отримувати оповіщення про нові повідомлення електронної пошти, виберіть *Вимк.*

Установки завантаження

Виберіть *Установ. завантаж.* і з наступних установок:

Завантаж. ел. пошти — щоб завантажувати тільки заголовки, виберіть *Лише заголовки*. Щоб обмежити обсяг даних при завантаженні, виберіть *Обмеження розміру* і введіть максимальний обсяг даних на одне повідомлення в кілобайтах. Щоб завантажувати повідомлення і додатки, виберіть *Повіг. і догат.*. Опції *Обмеження розміру* та *Повіг. і догат.* наявні лише для поштових скриньок, що використовують протокол POP3.

Кількість завантаж. — щоб обмежити кількість вхідних повідомлень для завантаження з віддаленої поштової скриньки, виберіть *Зі скриньки вхідних* > *К-сть.пвг.ел.пош.* і введіть максимальну кількість повідомлень для завантаження. Також можна обмежити кількість повідомлень для завантаження з інших підписаних папок в *3 папок* (тільки для поштових скриньок IMAP4).

Шлях до папки IMAP4 (тільки для поштових скриньок IMAP4) — вкажіть шлях до папок поштових скриньок IMAP4.

Перегплата папок (тільки для поштових скриньок IMAP4) — виберіть папки поштової скриньки, на які Ви бажаєте підписатись. Щоб підписатися або відмінити підписку на папку, перейдіть до неї та виберіть **Опції** > *Перегплатити* або *Скас. перегплату*.

Автоматичне завантаження

Виберіть *Автомат. завантаж.* > *Завант. заголовків*, щоб автоматично завантажувати заголовки електронної пошти через встановлені інтервали часу, виберіть *Завжди увімкнено* або, якщо Ви бажаєте завантажувати заголовки лише у своїй домашній мережі, *У своїй мережі*. Заголовки можна автоматично завантажувати щонайбільше для двох поштових скриньок. Можна встановити день, час та періодичність завантаження заголовків у *Дні завантаження*, *Години завантажен.* та *Інтервал завантаж..*

Установки сервісних повідомлень

Виберіть **Меню** > *Повідомл.* > **Опції** > *Установки* > *Сервісне повідомлення* та з наступних установок:

Сервісні повідомл. — виберіть, чи дозволити отримання сервісних повідомлень.

Завантаж. повідомл. — вкажіть, чи завантажувати повідомлення автоматично, чи вручну.

Установки стільникової трансляції

Дізнайтесь у свого постачальника послуг (послуга мережі) інформацію про можливість використання стільникової трансляції, а також про наявні теми та відповідні номери тем.

Виберіть **Меню** > *Повідомл.* > **Опції** > *Установки* > *Стільник трансляц.* та з наступних установок:

Прийом — виберіть *Увімкнено* або *Вимкнено*.

Мова — *Всі* дозволяє отримувати повідомлення стільникової трансляції усіма мовами, що підтримуються. *Вибрані* дозволяє вибрати мови повідомлень стільникової трансляції. Якщо необхідна мова не знаходиться у списку, виберіть *Інші*.

Виявлення тем — у випадку надходження повідомлення, що не належить до будь-якої з існуючих тем, *Увімкнено* дозволяє автоматично зберігати номер теми. Номер теми зберігається в списку тем і відображається без назви. Виберіть *Вимкнено*, якщо автоматично зберігати номери нових тем не потрібно.

Інші установки

Виберіть **Меню** > *Повідомл.* > **Опції** > *Установки* > *Інше* та з наступних установок:

Збер. надісл. повід. — виберіть, щоб зберігати копію кожного надісланого текстового, мультимедійного або електронного поштового повідомлення до папки *Надіслані*.

Кільк. збер. повід. — визначте, скільки надісланих повідомлень буде одночасно збережено в папці „Надіслані”. При досягненні ліміту видаляються найстаріші повідомлення.

Поточна пам'ять — виберіть, чи зберігати повідомлення у пам'яті телефону або на картці пам'яті.

6. Контакти

Можливо зберігати та керувати контактною інформацією на зразок імен, номерів телефонів та адрес. Можна також додати особисті тони дзвінків, голосові позначки або піктограму до контактної картки. Можливо створювати контактні групи, що дозволить надсилати текстові повідомлення або повідомлення електронної пошти до багатьох одержувачів одночасно. Надсилати або отримувати контактну інформацію можна лише за допомогою сумісних пристроїв.

■ Керування контактами

Виберіть **Меню** > *Контакти*.

Щоб додати новий контакт, виберіть **Опції** > *Новий контакт*. Заповніть всі потрібні поля і виберіть **Готово**.

Щоб відредагувати контакт, перейдіть до нього та виберіть **Опції** > *Редагувати*.

Щоб видалити контакт, перейдіть до нього та виберіть **Опції** > *Видалити*. Якщо є позначені контакти, вони будуть видалені.

Щоб додати до контакту мініатюру, перейдіть до контакту та виберіть **Опції** > *Редагувати* > **Опції** > *Додати піктограму*.

Щоб призначити стандартні номери та адреси до контакту, виберіть його та виберіть **Опції** > *За умовчанням*. Перейдіть до потрібної стандартної опції та виберіть **Признач..**

Щоб скопіювати імена та номери з SIM-картки у телефон, виберіть **Опції** > *Контакти SIM* > *Каталог SIM*. Перейдіть до імені, яке потрібно скопіювати, або позначте потрібні імена та виберіть **Опції** > *Копіюв. в Контакти*.

Щоб скопіювати номер телефону, факсу або пейджера з контактів на свою SIM-картку, перейдіть до контакту, який потрібно скопіювати, та виберіть **Опції** > *Копіювати* > *В каталог SIM*.

■ Керування контактними групами

Створіть контактну групу, щоб можна було надсилати текстові або електронні повідомлення кільком одержувачам водночас.

1. Виберіть **Меню** > *Контакти*, перейдіть праворуч і виберіть **Опції** > *Нова група*.
2. Введіть назву групи або використовуйте назву за умовчанням та виберіть **Добре**.
3. Відкрийте групу та виберіть **Опції** > *Догати членів*.
4. Перейдіть до кожного контакту, який потрібно додати в групу, та натисніть на ньому джойстиком, щоб позначити.
5. Виберіть **Добре**, щоб додати всі позначені контакти у групу.

■ Додавання тону дзвінка

Можливо встановити тон дзвінка для кожного контакту та групи. Коли ця особа або група абонентів телефонує Вам, телефон відтворює вибраний звуковий сигнал (якщо номер телефону того, хто телефонує, надсилається разом із дзвінком, і Ваш телефон його розпізнає).

1. Виберіть **Меню** > *Контакти*.
2. Щоб додати тон дзвінка до контакту, виберіть контакт, **Опції** > *Тон гзвінка* і бажаний тон дзвінка.

Щоб додати тон дзвінка до групи, виберіть список груп перейдіть до контактної групи. Виберіть **Опції** > *Тон гзвінка* і тон дзвінка для групи.

Щоб видалити особистий тон дзвінка або тон дзвінка групи, виберіть *Стандартний тон* у якості тону дзвінка.

■ Призначення клавіш швидкого набору

Швидкий набір – це швидкий спосіб телефонувати за номерами, які часто використовуються. Можливо призначити телефонний номер клавішам швидкого набору **2 - 9**. Цифра **1** зарезервована для скриньки голосової пошти. Швидкий набір потрібно активувати,

перш ніж використовувати. Див. [Швидкий набір](#) в „Дзвінок” на стор. 104.

1. Виберіть **Меню** > **Контакти** та контакт.
2. Перейдіть до номера і виберіть **Опції** > **Призн. швид. набір**.
Перейдіть до потрібної клавіші швидкого набору і виберіть **Признач.**. Після повернення до вікна контактної інформації  поруч із номером позначає призначену функцію швидкого набору.

Щоб зателефонувати контакту за допомогою швидкого набору, в режимі очікування або режимі активного очікування натисніть клавішу швидкого набору та клавішу дзвінка. Або натисніть і утримуйте клавішу швидкого набору.

7. Галерея

Виберіть **Меню** > *Галерея*.

Використовуйте *Галерея*, щоб зберігати та організовувати свої зображення, відеокліпи, музичні записи, аудіокліпи, списки відтворення, потокові посилання, ram-файли і презентації.

Відкрийте „Галерею”, щоб побачити список папок, що зберігаються в пам’яті. Перейдіть до папки (наприклад, *Зображення*) і натисніть джойстик, щоб її відкрити.

В папці можна побачити:

- піктограму, що позначає тип кожного файлу у папці, або мініатюру зображення
- назву файла
- дату і час збереження файлу або розмір файлу

Щоб відкрити файл, перейдіть до нього і натисніть джойстик. Файл відкриється у відповідній програмі.

Захист авторських прав може запобігти копіюванню, модифікації, передачі або пересиланню деяких зображень, музики, включаючи тони дзвінка та інший вміст.

■ Функції меню „Галерея”

Виберіть **Меню** > *Галерея* і папку.

Щоб встановити зображення у якості шпалер, виберіть *Зображення* і перейдіть до потрібного зображення. Виберіть **Опції** > *Встан. як шпалери*. Щоб призначити зображення контакту, виберіть *Дог. до контакту*.

Щоб встановити музичний запис або аудіокліп у якості тону дзвінка, виберіть *Записи* або *Аудіокліпи* і перейдіть до запису або аудіокліпу. Виберіть **Опції** > *Призн. тоном гзв.*. Щоб вказати музичний запис або аудіокліп в якості тону дзвінка контакту, виберіть *Признач. контакту*.

Щоб скопіювати файли у пам'ять телефону або на картку пам'яті, перейдіть до файлу або позначте файли, натиснувши та утримуючи клавішу редагування і водночас натискаючи джойстик, і виберіть **Опції** > *Упорядкувати* > *Копіюв. у пам. телефону* або *Копіюв. на к. пам'яті*.

Щоб створити списки записів, позначте музичні записи й виберіть **Опції** > *Новий сп. записів*.

Щоб створити папки зображень та перемістити до них зображення, виберіть *Зображення*, перейдіть до зображення, виберіть **Опції** > *Упорядкувати* > *Нова папка* і введіть назву папки. Позначте зображення, які потрібно перемістити до даної папки, виберіть **Опції** > *Упорядкувати* > *Переміст. до папки* і виберіть дану папку.

■ Завантаження файлів

Виберіть **Меню** > *Галерея*, папку для даного типу файла, який потрібно завантажити, й функцію завантаження (наприклад, *Зображення* > *Завант. граф.*). Відкриється браузер. Виберіть закладку сайта, з якого потрібно завантажувати. Див. „Перегляд закладок”, стор. 81.

Щоб завантажити файли, спершу необхідно визначити конфігурацію своєї стандартної точки доступу. Див. „Точки доступу”, стор. 106. Щоб отримати детальнішу інформацію стосовно завантаження, див. „Завантаження”, стор. 83.

8. Музика

■ Музичний плеєр

Щоб активувати режим музики та включити *Муз. плеєр*, поверніть нижню частину телефону таким чином, щоб клавіші керування відтворенням перебували на одній стороні з дисплеєм. Або виберіть **Меню** > *Музика* > *Муз. плеєр*.

Музична бібліотека

Муз. бібліот. – це база даних наявних музичних записів.

В музичній бібліотеці можна вибирати музику для прослуховування та створювати і керувати списками відтворення.

Щоб відкрити музичну бібліотеку, у вікні музичного плеєра перейдіть до  і натисніть джойстик.

Щоб оновити музичну бібліотеку або знайти музичні записи у пам'яті телефону чи на картці пам'яті, виберіть **Опції** > *Онов. Муз. бібліот.*. Після оновлення відобразяться зміни, внесені до музичної бібліотеки.

Музику з музичної бібліотеки можна вибирати кількома шляхами. Наприклад, щоб відтворити певний альбом, виберіть *Альбому*, перейдіть до цього альбому та виберіть **Опції** > *Відтворити*. Або, якщо потрібно прослухати певні записи цього альбому, виберіть *Альбому* і альбом, позначте записи і виберіть **Опції** > *Відтворити*.

Щоб відшукати музику певного виконавця, виберіть *Виконавці* і **Опції** > *Знайти*, після чого введіть ім'я виконавця. Перейдіть до потрібного виконавця і натисніть джойстик. Щоб вводити текст, потрібно активізувати режим зв'язку.

Списки записів

Щоб створити і зберігти власний список записів, виберіть *Списку записів* > **Опції** > *Нов. спис. записів*. Виберіть пам'ять, в якій потрібно зберегти список, і введіть його назву. Виділіть потрібні записи і натисніть джойстик.

Щоб прослухати список записів, виберіть *Списки записів*, перейдіть до списку записів і виберіть **Опції** > *Відтворити*.

До збереженого списку можна додавати записи з інших вікон. Наприклад, щоб додати альбом, виберіть *Альбоми*, знайдіть альбом, перейдіть до нього і виберіть **Опції** > *Додати до списку* > *Спис. збереж. записів*. Перейдіть до списку записів, до якого потрібно додати альбом, і натисніть джойстик.

Прослуховування музики



Попередження: Слухайте музику на помірному рівні гучності. Тривале прослуховування на високому рівні гучності може завдати шкоди Вашому слуху.

Щоб почати відтворення або поставити його на паузу, натисніть **▶▶**.

Щоб зупинити відтворення, натисніть **●**. Щоб перейти до наступного або попереднього запису, натисніть **▶▶** або **◀◀**. Щоб прокрутити вперед або назад, натисніть і утримуйте **▶▶** або **◀◀**.

Коли телефон перебуває в режимі музики, управляти прослуховуванням музики можна тільки за допомогою спеціальних музичних клавіш.

Щоб побачити поточний список відтворення, перейдіть до **📄** і натисніть джойстик.

Щоб повернутися у режим очікування і залишити музичний плеєр у фоновому режимі, натисніть клавішу закінчення дзвінка. Якщо *Акт. режим очікуван.* встановлено на *Увімк.*, в режимі очікування відображається запис, що програвся в даний момент. Щоб у режимі очікування змінити рівень гучності музики, перейдіть до запису, що програвся в даний момент, і натисніть ліворуч або праворуч. Щоб перейти до музичного плеєру з режиму очікування, перейдіть до запису, що програвся в даний момент, і натисніть джойстик.

Під час прослуховування музики можна користуватися багатьма функціями телефону і камери (наприклад, писати і надсилати текстові повідомлення в режимі зв'язку або робити фотознімки в режимі камери). Під час здійснення дзвінку або під час отримання

вхідного дзвінку програвання музики призупиняється. Після завершення дзвінка програвання музики триває знову.

Щоб повторювати відтворення музичних записів, виберіть **Опції** > *Повторення*. Виберіть *Всіх*, щоб повторювати всі записи, що програвуться зараз, *Одного*, щоб повторювати той запис, що програветься в даний момент, або *Вимк.*, щоб не повторювати записи взагалі.

Щоб відтворювати записи у випадковому порядку, виберіть **Опції** > *Випадкове вігтвор.* > *Увімк.*

Щоб встановити запис, що відтворюється в даний момент, в якості свого тону дзвінка у всіх режимах, виберіть **Опції** > *Призн. тоном дзв.*

Установ. аудіо

За допомогою *Установки аудіо* можна настроювати баланс, додати реверберацію, розширити стерео зображення і підсилити басы. Виберіть **Опції** > *Установки аудіо*.

Еквалайзер

З *Еквалайзер* можна підвищувати чи зменшувати частоти під час відтворення музики та змінювати звучання музики.

Виберіть **Опції** > *Установки аудіо* > *Еквалайзер*. Щоб скористатися запрограмованою установкою, перейдіть до неї та виберіть **Опції** > *Активувати*.

Програмування установки

1. Щоб запрограмувати установку, виберіть **Опції** > *Нова установка* і введіть назву установки.
2. Для переходу між частотними діапазонами натисніть клавішу прокручування праворуч або ліворуч. Щоб збільшити або зменшити гучність у певному частотному діапазоні, натисніть вгору чи вниз.
3. Виберіть **Назад**.

■ Visual Radio

Програму Visual Radio можна використовувати як традиційний FM-радіоприймач з автоматичною настройкою та попередньо запрограмованими радіостанціями або з паралельним відображенням візуальної інформації, яка стосується до радіопроеграми, на дисплеї, якщо настроїтися на радіостанції, що пропонують послугу Visual Radio. Послуга Visual Radio використовує пакетну передачу даних (послуга мережі). Існує можливість слухати радіо і одночасно працювати з іншими програмами пристрою.

Для використання послуги Visual Radio необхідні такі умови:

- Дана радіостанція та Ваш оператор мережі мають підтримувати дану послугу.
- Телефон має бути увімкнений.
- Ваша точка доступу в Інтернет має бути настроєна для доступу до послуги Visual Radio оператора мережі.
- Запрограмована радіостанція повинна мати правильно визначений код послуги Visual Radio і увімкнену послугу Visual Radio.

Visual Radio неможливо запустити, якщо активний автономний режим.

Якщо відсутній доступ до послуги Visual Radio, це може означати, що оператор мережі або радіостанції у Вашій місцевості не підтримують послугу Visual Radio. Послуга Visual Radio може бути недоступною в деяких місцевостях і країнах.

На Вашому телефоні FM-радіо можна слухати через вбудований гучномовець або через сумісну гарнітуру.

FM-радіоприймач приймає сигнал через антену, що не є антеною бездротового пристрою. Щоб FM-радіоприймач працював належним чином, до пристрою необхідно приєднати сумісні навушники або додаток.



Попередження: Слухайте музику на помірному рівні гучності. Тривале прослуховування на високому рівні гучності може завдати шкоди Вашому слуху.





Під час прослухування радіо можна робити дзвінки та відповідати на вхідні. Під час активного дзвінка радіоприймач вимикається.

Якість радіотрансляції залежить від покриття радіостанції в місцевості, де Ви перебуваєте.

Увімкнення радіо

Виберіть **Меню** > *Музика* > *Radio*, щоб відкрити Visual Radio.

На телефоні відобразиться наступне:

- Порядковий номер та назва радіостанції.
- Частота останньої радіостанції, яку Ви слухали.
- Графічні кнопки:
 -  та , щоб перейти до наступної або попередньої збереженої радіостанції. Кнопки не будуть активними, якщо немає збережених радіостанцій.
 -  та , щоб запустити автоматичну настройку
 -  починає передачу вмісту Visual Radio, якщо визначено код послуги візуального вмісту, або запитує код послуги візуального вмісту, якщо він не визначений



Якщо є попередньо збережені радіостанції, перейдіть до радіостанції, яку Ви бажаєте послухати, або виберіть місце збереження радіостанції, натискаючи відповідні клавіші від **1** до **9**.

Щоб відрегулювати гучність, прокрутіть праворуч або ліворуч.

При використанні сумісної гарнітури натисніть клавішу гарнітури, щоб перейти до будь-якої збереженої радіостанції.

Щоб вимкнути радіо, виберіть **Вихід**.

Настройка та збереження радіостанції

Щоб почати пошук радіостанції при увімкненому радіо, перейдіть до  або  і натисніть джойстик. Пошук зупиниться, коли радіостанцію буде знайдено. Щоб зберегти цю радіостанцію, виберіть **Опції** > *Зберегти станцію*. Перейдіть до місцезнаходження

радіостанції за допомогою джойстика та виберіть його. Введіть назву радіостанції та виберіть **Добре**.

Використання радіо

Коли радіо увімкнено, виберіть **Опції** та виберіть з наступного:

Активув. віз. послугу — щоб запустити перегляд візуального вмісту.

Каталог станцій — щоб активувати каталог радіостанцій (послуга мережі) для пошуку наявних радіостанцій та збереження їх для подальшого використання.

Зберегти станцію — щоб зберегти радіостанцію.

Станції — щоб відкрити список радіостанцій.

Ручна настройка — щоб встановити частоту радіостанції вручну. Щоб настроювати, збільшувати або зменшувати частоту настройки.

Якщо Ви знаєте частоту радіостанції, яку бажаєте послухати, введіть її та виберіть **Добре**.

Увімкн. гучномовець — щоб слухати радіо через гучномовець.

Вимкн. гучномовець — щоб слухати радіо за допомогою навушників.

Грати на фоні — щоб перевести Visual Radio у фоновий режим та відобразити екран режиму очікування. Щоб повернутися до режиму Visual Radio, виберіть та утримуйте клавішу меню та виберіть **Radio**.

Установки — щоб змінити або переглянути установки Visual Radio.

Вихід — щоб вимкнути радіо.

Список радіостанцій

Коли радіо увімкнено, виберіть **Опції** > **Станції**.

Список радіостанцій використовується для організації збережених радіостанцій. При відкриванні цього списку поточно активна радіостанція буде виділена, якщо вона збережена. В іншому випадку буде виділена перша збережена радіостанція.

Виберіть **Опції** та виберіть з наступних опцій:

Станція > **Слухати** — щоб слухати вибрану радіостанцію.

Станція > Перегувати — щоб переглянути установки вибраної радіостанції. Див. „Установка радіостанції”, стор. 67.

Станція > Перемістити — щоб перемістити радіостанцію до іншої позиції у списку радіостанцій: Виділіть радіостанцію для переміщення, натисніть **Перемістити**, а потім виділіть позицію, куди потрібно перемістити вибрану радіостанцію. Натисніть **Добре**, щоб перемістити дану радіостанцію.

Станція > Видалити — щоб видалити виділену радіостанцію зі списку радіостанцій.

Каталог станцій — щоб активувати каталог радіостанцій (послуга мережі) для пошуку наявних радіостанцій у мережі та збереження їх для подальшого використання.

Увімкн. гучномовець — щоб слухати радіо через гучномовець.

Вимкн. гучномовець — щоб слухати радіо за допомогою навушників.

Вихід — щоб вимкнути радіо.

Установка радіостанції

Перейдіть до радіостанції у списку радіостанцій, натисніть джойстик та виберіть *Перегувати*, щоб змінити наступні параметри радіостанції:

Назва — щоб відредагувати назву радіостанції

Розміщення — щоб змінити місцезнаходження радіостанції

Частота — щоб відредагувати частоту радіостанції

Код візуальн. послуги — щоб відредагувати код візуальної послуги

Увімкнути віз. послугу — щоб дозволити або заборонити перегляд візуального вмісту поточної радіостанції

Виберіть **Назад**, щоб повернутися до списку радіостанцій.

Перегляд візуального вмісту

Можливо переглянути візуальний вміст, якщо дана радіостанція збережена у списку радіостанцій, і для неї активована послуга візуального вмісту.

Щоб перевірити наявність та ціну, а також передплатити цю послугу, зверніться до свого оператора мережі або постачальника послуг.

Щоб переглянути візуальний вміст для поточної радіостанції, перейдіть до  та натисніть джойстик.

Буде потрібно ввести код послуги візуального вмісту, якщо він не був збережений у списку радіостанцій. Введіть код послуги візуального вмісту та виберіть **Добре**. Якщо у Вас немає коду послуги візуального вмісту, виберіть **Завантаж.**, щоб отримати доступ до каталогу радіостанцій (послуга мережі).

Коли з'єднання з послугою візуального вмісту буде встановлено, на дисплеї відобразиться поточний візуальний вміст. Візуальний вміст може складатися із зображень, тексту, кнопок та полів для запису, він розробляється постачальником вмісту.

Щоб переглядати відображений вміст, прокручіть вгору або вниз. Якщо немає жодного дійсного візуального вмісту від даної послуги, то відобразиться фон Visual Radio.

Щоб закінчити передачу візуального вмісту, але не припинити роботу FM радіо, виберіть **Закрити**. Щоб закінчити роботу обох, виберіть **Опції** > *Buxig*.

Щоб визначити установки підсвітки й тайм-аут заставки, виберіть **Опції** > *Установки дисплея*.

Установки Visual Radio

Коли радіо увімкнено, виберіть **Опції** > *Установки* та з наступного:

Тон запуску — щоб увімкнути або вимкнути тон запуску

Автозапуск послуги — щоб увімкнути або вимкнути автоматичне відображення візуального вмісту

Точка доступу — щоб вибрати точку доступу

Каталог радіостанцій

За допомогою каталогу радіостанцій (послуга мережі) можна вибрати активацію Visual Radio або традиційні радіостанції зі списку,

що згруповані у декілька папок. Папка може представляти географічне положення, наприклад, континенти, країни, регіони або міста, а також може містити інші папки або дані радіостанцій.

Щоб перевірити наявність та ціну, а також передплатити цю послугу, зверніться до свого оператора мережі або постачальника послуг.

Доступ до каталогу радіостанцій з вікна візуального вмісту

Щоб отримати код послуги візуального вмісту та почати передачу візуального вмісту для поточної настроєної радіостанції, перейдіть до , натисніть джойстик і виберіть [Завантаж](#).

Після встановлення з'єднання з каталогом радіостанцій виберіть найближче місцезнаходження до свого поточного положення зі списку папок і натисніть джойстик.

Пристрій порівняє частоти радіостанцій у списку з частотами поточно настроєних радіостанцій. Якщо подібна частота буде знайдена, то відобразиться код послуги візуального вмісту настроєної радіостанції. Виберіть [Добре](#), щоб почати перегляд візуального вмісту.

Якщо буде знайдено більш ніж одну радіостанцію з подібною частотою, то відповідні радіостанції та їхні коди послуги візуального вмісту відобразяться у списку.

Перейдіть до бажаної радіостанції у списку та виберіть її. Відобразиться настроєна радіостанція та код послуги візуального вмісту. Виберіть [Добре](#), щоб почати перегляд візуального вмісту.

Доступ до каталогу радіостанцій з меню „Опції”

Щоб отримати доступ до каталогу радіостанцій (послуга мережі) зі списку радіостанцій, виберіть [Опції](#) > [Каталог станцій](#).

Після встановлення з'єднання з каталогом радіостанцій Вас запитують вибрати найближче місцезнаходження до Вашого поточного положення зі списку папок. Перейдіть до найближчого місцезнаходження і натисніть джойстик. Повторюйте даний крок до тих пір, поки не отримаєте список радіостанцій, які знаходяться щонайближче до Вашого поточного положення.

Радіостанції, які надають послугу візуального вмісту, позначаються піктограмою .

Перейдіть до бажаної радіостанції та натисніть джойстик, щоб відкрити меню вибору для радіостанцій:

Слухати — щоб настроїтися на виділену радіостанцію
Щоб підтвердити установку частоти, виберіть **Так**. Виберіть **Ні**, щоб повернутися до попередньо настроєної частоти. Знову відобразиться список радіостанцій, і можна буде вибрати іншу радіостанцію.

Активув. віз. послугу — щоб відкрити візуальний вміст вибраної радіостанції (якщо наявний)

Зберегти — щоб зберегти деталі вибраної радіостанції до списку радіостанцій

9. Медіа

■ Камера

Для використання камери поверніть нижню частину телефону, щоб увімкнути режим камери. Див. „Режим камери”, стор. 21.
Або виберіть **Меню** > *Media* > *Камера*.

Щоб збільшити або зменшити масштаб, натисніть ►► або ◀◀.
Щоб зробити знімок, натисніть ►►. Зображення буде збережено в папку *Зображення* в меню *Галерея* та відобразиться на екрані.
Щоб повернутися до видошукача, виберіть **Назад**. Щоб видалити фотографію, натисніть клавішу очищення.

Для послідовної фотозйомки виберіть **Опції** > *Режим серії* > *Увімк.*.
При натисканні ►► камера зробить шість знімків з коротким інтервалом та відобразить їх у решітці.

При тьмяному освітленні, щоб діяти у нічному режимі, виберіть **Опції** > *Нічний режим* > *Увімк.*.

Щоб використовувати автотаймер, виберіть **Опції** > *Автотаймер* і час, який потрібно зачекати камері, перш ніж почати робити знімки. Натисніть ►►, і таймер запуститься.

Щоб настроїти баланс білого або кольорових ефектів, виберіть **Опції** > *Настроїти* > *Баланс білого* або *Тон кольору*.

Щоб записати відеокліп, прокрутіть праворуч, щоб активувати режим відео, та натисніть ►►, щоб почати запис.

Установки камери

Ваш пристрій підтримує зйомку зображень з роздільною здатністю 1600 x 1200 пікселів. Роздільна здатність у цих матеріалах може бути різною.

Щоб змінити установки камери, виберіть **Меню** > *Media* > *Камера* > **Опції** > *Установки*.

Виберіть *Зображення* та одну з наступних установок:

Якість зображення і *Розділ. зг. зображ.* — чим вище якість і роздільна здатність зображення, тим більше пам'яті це зображення займає.

Показувати фото — щоб не показувати зображення після зйомки, виберіть *Ні*.

Станд.назва зображ. — щоб змінити назву створених знімків.

Поточна пам'ять — щоб вказати місце для збереження зображень, у пам'яті телефону чи на картці пам'яті.

Виберіть *Vimeo* та одну з наступних установок:

Довжина — якщо встановлена у положення *Максимальна*, то тривалість записаного відеокліпа буде обмежена лише обсягом доступної пам'яті. Коли встановлена у положення *Коротка*, час запису буде оптимізований для надсилання MMS.

Роздільна зг. Vimeo — щоб вибрати між двома видами роздільної здатності для відео.

Станд. назва Vimeo — щоб вибрати назву для відеокліпів.

Поточна пам'ять — щоб вказати місце для збереження зображень, у пам'яті телефону чи на картці пам'яті.

■ RealPlayer

За допомогою RealPlayer можна відтворювати мультимедійні файли, наприклад, відеокліпи, збережені в пам'яті телефону або на картці пам'яті, або потокові медіа файли „по повітрю” під час встановлення потокового з'єднання. Щоб відкрити RealPlayer, виберіть **Меню** > *Megia* > *RealPlayer*

RealPlayer не підтримує усі формати чи версії форматів файлів. Наприклад, деякі файли .mp4 можуть містити вміст, який не підтримується RealPlayer.

Відтворення медіа-файлів

Щоб програти медіа файли в RealPlayer, виберіть **Опції** > **Відкрити** та з наступного:

Останні кліпи – щоб програти нещодавно відтворені медіа файли

Збережений кліп – щоб програти медіа файли, збережені у телефоні або на картці пам'яті

Щоб передати вміст „по повітрю”:

- Виберіть потокове посилання, збережене в „Галереї”.
Буде встановлено з'єднання з потоковим сервером.
- Відкрийте потокове посилання під час перегляду веб-сторінок.

Щоб відтворити потоковий вміст в реальному часі, спершу необхідно визначити конфігурацію своєї стандартної точки доступу. Див. „Точки доступу”, стор. 106.

Багато постачальників послуг вимагають використання точки доступу до Інтернету (Internet Access Point – IAP) в якості стандартної точки доступу. Інші постачальники послуг дозволяють використовувати точку доступу WAP. Щоб отримати додаткову інформацію, зверніться до свого постачальника послуг.

В RealPlayer можна відкрити лише URL-адресу `rtsp://`. Ви не можете відкрити URL-адресу `http://`, проте RealPlayer розпізнає `http`-посилання на файл `.ram`, оскільки файл `.ram` – це текстовий файл, що містить посилання `rtsp`.



Попередження: Не тримайте пристрій поблизу вуха під час використання гучномовця, оскільки гучність може бути дуже високою.

Клавіші швидкого доступу при відтворенні

Прокрутіть вгору для пошуку вперед, або прокрутіть вниз для пошуку назад у медіа файлі.

Прокрутіть ліворуч або праворуч, щоб збільшити або зменшити гучність звуку.

Установки

Виберіть **Опції** > *Установки* > *Vigeo* та з наступних установок:

Контрастність — Щоб змінити контраст, прокрутіть ліворуч або праворуч.

Повторення — Виберіть *Увімкнено*, щоб відтворення поточного відео чи звукового файла повторювалося автоматично по завершенні.

Виберіть *З'єднання* та з наступних установок:

Проксі — щоб визначити проксі-сервер для потокового з'єднання



Мережа — щоб визначити установки мережі





- *Станд. точ. доступу* — Визначає точку доступу для потокового з'єднання.
- *Час в онлайні* — якщо потрібно автоматично роз'єднуватися після певного періоду відсутності активності у той час, коли відтворення поставлено на паузу, виберіть *Визнач. користувачем* та введіть час у хвилинах (макс. 30 хвилин).
- *Найнижчий порт UDP* та *Найвищий порт UDP* — визначає діапазон портів для використання при встановленні з'єднання.

■ Диктофон

Диктофон дозволяє записувати телефонні розмови та голосові нотатки. Якщо відбувається запис телефонної розмови, то всі співрозмовники чутимуть звуковий сигнал під час запису.

Записані файли зберігаються в *Галерея*. Див. „Галерея”, стор. 59.

Виберіть **Меню** > *Mezja* > *Диктофон*. Виберіть **Опції** > *Записати аудіокліп* або виберіть . Щоб призупинити запис, виберіть .

Щоб зупинити записування, виберіть . Щоб прокрутити назад або вперед, виберіть  або . Щоб прослухати запис, виберіть .

■ Flash-плеєр

За допомогою *Flash-плеєр* можна переглядати, відтворювати та взаємодіяти з flash-файлами, створеними для мобільних пристроїв.

Впорядкування flash-файлів

Виберіть **Меню** > *Megia* > *Flash-плеєр* та прокрутіть праворуч.

Щоб відкрити папку або відтворити flash-файл, перейдіть до нього і натисніть джойстик.

Щоб надіслати flash-файл на сумісний пристрій, перейдіть до файла і натисніть клавішу дзвінка.

Щоб скопіювати flash-файл до іншої папки, виберіть *Упорядкувати* > *Копіювати в папку*.

Щоб перемістити flash-файл до іншої папки, виберіть *Упорядкувати* > *Переміст. до папки*.

Щоб створити папку для впорядкування своїх flash-файлів, виберіть *Упорядкувати* > *Нова папка*.

Доступні опції можуть різнитися.

Щоб видалити flash-файл, перейдіть до нього та натисніть клавішу очищення.

Відтворення flash-файлів

Виберіть **Меню** > *Megia* > *Flash-плеєр*. Перейдіть до flash-файла і натисніть джойстик.

Виберіть **Опції** та з наступних опцій:

Пауза — щоб призупинити відтворення

Стоп — щоб зупинити відтворення

Гучність — щоб регулювати гучність відтворення. Щоб збільшити чи зменшити гучність, натискайте клавішу прокручування вліво або вправо.

Якість — щоб вибрати якість відтворення. Якщо файл відтворюється нерівномірно чи повільно, змініть установку *Якість* на *Звичайна* або *Низька*.

Повний екран – щоб відтворити файл у повноекранному режимі. Щоб повернутися до звичайного екрана, виберіть *Звичайний екран*. Функції клавіш не відображаються у повноекранному режимі, але вони можуть бути доступні при натисканні будь-якої клавіші внизу дисплея.

За розміром екрана – щоб програти файл у початковому розмірі після його масштабування

Увімк. панорамув. – щоб мати можливість пересуватися по дисплею за допомогою джойстика після збільшення масштабу. Опції можуть бути доступні не в усіх flash-файлах. Доступні опції можуть різнитися.

■ Редактор відео

Щоб створювати власні відеокліпи, натисніть **Меню** > *Mega* > *Reg. vigeo*. Можна створювати власні відео кліпи, комбінувати й виконувати монтаж відеокліпів, а також додавати аудіокліпи, переходи та ефекти. Переходи – це візуальні ефекти, які можна додавати на початку або наприкінці відеокліпу або між відеокліпами.



Порада! Щоб зробити миттєвий знімок відеокліпа, виберіть **Опції** > *Зробити копію кадру* у вікні *Обріз. vigeo*.

Редагування відео, аудіо та переходи

1. У вікні *Regag. vigeo*, щоб вставити відеокліпи для редагування, виберіть *Вставити* > *Відеокліп*.
2. Кліпи можна редагувати шляхом монтажу та додавання ефектів. Можна додавати аудіокліпи та змінювати їх тривалість. Щоб змінити відеокліп, виберіть **Опції** та одну з наступних опцій:
Кінофільм > *Переглянути* – щоб переглянути власний відеокліп
Вставити > *Відеокліп* – щоб вставити вибраний відеокліп.
Зменшене зображення відеокліпа відображається у вікні „Головне”. Зменшене зображення містить перший не

чорно-білий кадр відеокліпа. Також відображаються назва та тривалість вибраного відеокліпа.

Вставити > *Зображення* — щоб вставити зображення

Вставити > *Текст* — щоб вставити заголовок, субтитр або титри

Вставити > *Аудіокліп* — щоб вставити вибраний аудіокліп.

Назва та тривалість вибраного аудіокліпу відображаються у вікні „Головне“.

Вставити > *Новий аудіокліп* — щоб записати новий аудіокліп до вибраного місцезнаходження

Редагув. відеокліп або *Редагув. аудіокліп* > *Обрізати* — щоб виконувати монтаж відео або аудіокліпу

Редагув. відеокліп або *Редагув. аудіокліп* > *Дублювати* — щоб зробити копію обраного відео або аудіокліпу

Редагув. відеокліп > *Перемістити* — щоб перемістити відеокліп до вибраного місцезнаходження

Редагув. відеокліп > *Додати кольоровий ефект* — щоб вставити кольорові ефекти у відеокліп

Редагув. відеокліп > *Уповільнити* — щоб уповільнити швидкість відтворення відеокліпа

Редагув. відеокліп > *Вимкнути звук/Увімкнути звук* — щоб увімкнути або вимкнути оригінальний звук відеокліпа

Редагув. відеокліп > *Видалити* — щоб видалити відеокліп з відео

Редагув. аудіокліп > *Перемістити* — щоб перемістити аудіокліп до вибраного місцезнаходження

Редагув. аудіокліп > *Видалити* — щоб видалити аудіокліп з відео

Редагувати перехід — існує три типи переходів: на початку відеозапису, наприкінці відеозапису та між відеокліпами. Перехід на початку може бути вибраний, коли активований перший відео перехід.

3. Виберіть *Зберегти*, щоб зберегти свій відеокліп. Вкажіть *Активна пам'ять* в *Установки*. Стандартною є пам'ять телефону.



Порада! У вікні „Установки” можна визначити *Стандарт. назва відео, Ст. назва дисп. копії, Роздільна здатність* та *Активна пам'ять*.

Виберіть *Нагіслати > Як мультимедіа, Через Bluetooth* або *Як ел. повідомлен.*, якщо потрібно надіслати відео. Щоб отримати інформацію стосовно максимального розміру мультимедійного повідомлення, яке можна надіслати, зверніться до свого постачальника послуг. Якщо відеокліп занадто великий для надсилання у мультимедійному повідомленні, відобразиться .



Порада! Якщо потрібно надіслати відеокліп, який перевершує максимальний розмір мультимедійного повідомлення, дозволений Вашим постачальником послуг, цей кліп можна надіслати за допомогою з'єднання Bluetooth. Див. „Надсилання даних за допомогою з'єднання Bluetooth”, стор. 124. Можна також переслати свої відеокліпи через з'єднання Bluetooth до Вашого комп'ютера, обладнаного Bluetooth, або використовуючи зчитувач карток пам'яті (внутрішній/зовнішній).

10. Послуги

Виберіть **Меню** > *Послуги* або натисніть і утримуйте **0** у режимі очікування.

Різноманітні постачальники послуг підтримують сторінки, розроблені спеціально для мобільних телефонів. За допомогою мобільного браузера можна переглядати ці послуги як WAP-сторінки на мові HTML, WML, XHTML, а також поєднання двох форматів WML та XHTML. Якщо телефон ще не використовувався для встановлення WAP з'єднання, тоді, можливо, буде потрібно звернутися до свого постачальника послуг при першій спробі з'єднання.

Щоб дізнатися про доступність різноманітних послуг, а також про ціни та тарифи, зверніться до свого оператора мережі або до постачальника послуг. Необхідні інструкції щодо використання послуг також можна отримати у постачальника цих послуг.

■ Основні кроки для отримання доступу

1. Збережіть установки, необхідні для доступу до послуги браузера, якою Ви бажаєте скористатись. Див. „Настройка установок телефону для послуги браузера”, стор. 80.
2. Встановіть з'єднання з послугою. Див. „Встановлення з'єднання”, стор. 80.
3. Почніть перегляд web-сторінок. Див. „Перегляд веб-сторінок”, стор. 82.
4. Розірвіть з'єднання з послугою. Див. „Припинення з'єднання”, стор. 84.

■ Налаштування установок телефону для послуги браузера

Отримання установок у конфігураційному повідомленні

Сервісні установки можна отримати у конфігураційному повідомленні від оператора мережі або постачальника послуг, які надають цю послугу. Див. „Спеціальні типи повідомлень”, стор. 43. Додаткову інформацію можна отримати у оператора мережі або постачальника послуг.

Введення установок вручну

Виконуйте інструкції, надані постачальником послуг.

1. Виберіть **Меню** > *Інструменти* > *Установ.* > *З'єднання* > *Точки доступу* та визначте установки для точки доступу. Див. „З'єднання”, стор. 105.
2. Виберіть **Меню** > *Послуги* > **Опції** > *Менедж. закладок* > *Додати закладку*. Введіть назву закладки та адресу сторінки браузера, визначеної для поточної точки доступу.
3. Щоб встановити створену точку доступу у якості стандартної точки доступу в *Послуги*, виберіть *Послуги* > **Опції** > *Установки* > *Станг. тчк. доступу*.

■ Встановлення з'єднання

Після збереження всіх потрібних установок з'єднання можна отримати доступ до сторінок браузера.

Є три різні способи отримати доступ до сторінок браузера:

- Виберіть домашню сторінку () свого постачальника послуг.
- Виберіть закладку у вікні „Закладки”.
- Натисніть клавіші **1—9**, щоб почати вводити адресу послуги браузера. Поле **Іти до** внизу дисплея відразу активується, і можна продовжувати вводити адресу в ньому.

Вибравши сторінку або увівши адресу, натисніть джойстик, щоб почати завантажувати сторінку.

■ Перегляд закладок

У Вашому пристрої можуть бути деякі закладки, завантажені з сайтів, не пов'язаних з Nokia. Nokia не надає жодної гарантії або схвалення цих сайтів. Якщо Ви захочете відвідати їх, потрібно бути так само обачними щодо їх безпеки або вмісту, як і з будь-яким іншим Інтернет-сайтом.

У вікні „Закладки” можна побачити закладки, що вказують на різноманітні сторінки браузера. Закладки позначаються наступними піктограмами:



Початкова сторінка, визначена для стандартної точки доступу. Якщо для перегляду сторінок скористатися іншою стандартною точкою доступу, початкова сторінка зміниться відповідно.



Автоматична папка закладок містить закладки (🔗), які збираються автоматично під час перегляду сторінок. Закладки у цій папці автоматично організуються відповідно до домену.



Будь-яка закладка відображає назву або Інтернет-адресу закладки.

Додавання закладок вручну

1. Перебуваючи у вікні „Закладки”, виберіть **Опції** > *Менедж. закладок* > *Додати закладку*.
2. Заповніть наступні поля. Обов'язковим пунктом є лише адреса. Якщо не визначити якусь іншу точку доступу, закладці призначається стандартна точка доступу. Натисніть *, щоб ввести спеціальні символи, наприклад /, ., : та @. Натисніть клавішу очищення, щоб видалити символи.
3. Виберіть **Опції** > *Зберегти*, щоб зберегти закладку.

Надсилання закладок у текстовому повідомленні

Перейдіть до закладки та виберіть **Опції** > *Надіслати* > *Як текстове повідом.* Можна надіслати кілька закладок одночасно.

■ Захист з'єднання

Якщо під час з'єднання відображається індикатор захисту , то передача даних між пристроєм та шлюзом Інтернету або сервером здійснюється у зашифрованому вигляді.

Піктограма захисту не вказує на те, що передача даних між шлюзом та сервером вмісту (або місцем, де зберігається запитаний ресурс) захищена. Захист передачі даних між шлюзом та сервером вмісту забезпечується постачальником послуг.

Виберіть **Опції** > **Деталі** > **Захист**, щоб переглянути деталі з'єднання, стан шифрування, інформацію про сервер та аутентифікацію користувача.

Для деяких послуг, наприклад банківських, можуть знадобитися функції захисту. Для таких з'єднань потрібні сертифікати захисту. Детальнішу інформацію можна отримати у свого оператора послуг. Див. також „Управління сертифікатами”, стор. 112.

■ Перегляд веб-сторінок

На сторінці браузера нові посилання підкреслені та виділені синім кольором, а посилання, адреси яких вже відвідувалися – фіолетовим. Навколо зображень, що слугують посиланнями, відображається синя рамка.

Клавiші та команди для сеансу браузера

Щоб відкрити посилання, натисніть джойстик.

Щоб пересуватися по вікну, використовуйте джойстик.

Щоб ввести в полі літери та цифри, натискайте клавiші **0–9**.

Натисніть *, щоб ввести спеціальні символи, наприклад /, ., : та @.

Натисніть клавiшу очищення, щоб видалити символи.

Щоб перейти до попередньої сторінки під час використання браузера, виберіть **Назад**. Якщо опція **Назад** недоступна, виберіть **Опції** > **Опції навігації** > **Протокол**, щоб переглянути хронологічний список сторінок, які Ви відвідували під час використання браузера. Список в журналі очищується після кожного закінчення сеансу.

Щоб ставити галочки та робити вибір, натискайте джойстик.

Щоб завантажити найновіший вміст із сервера, виберіть **Опції** > *Опції навігації* > *Перезавантажити*.

Щоб відкрити підписок команд або дій для поточної відкритої сторінки браузера, виберіть **Опції** > *Опції послуг*.

Збереження закладок

Щоб зберегти закладку під час використання браузера, виберіть **Опції** > *Зберегти як закладку*.

Щоб зберегти закладку, отриману у повідомленні, виберіть **Опції** > *Збер. в Закладках*. Див. „Спеціальні типи повідомлень”, стор. 43.

Перегляд збережених сторінок

Якщо Ви часто переглядаєте сторінки, інформація на яких змінюється не дуже часто, їх можна зберегти і переглянути в режимі офлайн.

Щоб зберегти сторінку під час сеансу браузера, виберіть **Опції** > *Додаткові опції* > *Зберегти сторінку*. Збережені сторінки позначаються піктограмою - .

У вікні збережених сторінок можна створювати папки для своїх збережених сторінок браузера. Папки, в яких містяться збережені веб-сторінки, позначаються піктограмою - .

Щоб відкрити вікно „Збережені сторінки”, прокрутіть праворуч у вікні „Закладки”. У вікні „Збережені сторінки” натисніть джойстик, щоб відкрити збережену сторінку.

Щоб почати з'єднання із послугою браузера і завантажити цю сторінку знову, виберіть **Опції** > *Опції навігації* > *Перезавантажити*.

Телефон залишається в режимі онлайн після перезавантаження цієї сторінки.

■ Завантаження

За допомогою браузера мобільного телефону можна завантажувати такі об'єкти, як тони дзвінків, зображення, логотипи оператора та

відеокліпи. Ці об'єкти можуть постачатися безкоштовно або Ви можете їх придбати.

Відразу після завантаження об'єкти обробляються відповідними програмами у Вашому телефоні, наприклад, завантажений фотознімок буде збережено в „Галереї”.

Захист авторських прав може запобігти копіюванню, модифікації, передачі або пересиланню деяких зображень, музики, включаючи тони дзвінка та інший вміст.



Важливо: Встановлюйте і використовуйте лише програми та програмне забезпечення з тих джерел, що надають відповідну безпеку та захист від шкідливого програмного забезпечення.

■ Припинення з'єднання

Виберіть **Опції** > *Додаткові опції* > *Роз'єднати*, щоб закінчити з'єднання та переглянути сторінку браузера в автономному режимі, або виберіть **Опції** > *Vixig*, щоб закінчити з'єднання та повернутися в режим очікування.

■ Очищення кеш-пам'яті

Кеш-пам'ять – це область пам'яті, що використовується для тимчасового збереження даних. Якщо Ви намагалися отримати або отримали доступ до конфіденційної інформації, що потребує введення пароля, звільняйте кеш-пам'ять після кожного використання. Інформація або послуги, до яких Ви отримали доступ, зберігаються в кеш-пам'яті телефону. Щоб очистити кеш-пам'ять, виберіть **Меню** > *Послуги* > **Опції** > *Додаткові опції* > *Очистити кеш*.

■ Установки браузера

Виберіть **Опції** > *Установки* та з наступних опцій:

Станд. тчк. доступу – щоб змінити стандартну точку доступу, натисніть джойстик, щоб відкрити список наявних точок доступу. Поточну стандартну точку доступу виділено. Див. „З'єднання”, стор. 105.

Домашня сторінка — щоб ввести адресу веб-сторінки, яку Ви бажаєте зробити Вашою домашньою сторінкою.

Заван. зобр. і звуку — щоб вибрати, чи показувати зображення та відтворювати звуки під час використання браузера. Якщо вибрано *Ні*, щоб пізніше завантажити зображення та звуки під час роботи браузера, виберіть *Опції* > *Показ. зображення*.

Перенесення слів — щоб вказати, чи переносити всі тексти на веб-сторінках автоматично. Ця установка недоступна, коли вибрано *Додаткові опції* > *Малий екран*.

Розмір шрифту — щоб вибрати розмір шрифту.

Станг. кодування — коли вибрано *Автоматичне*, браузер автоматично намагається підібрати правильне кодування символів.

Автомат. закладки — виберіть *Увімк.*, якщо бажаєте, щоб закладки автоматично зберігалися в папці *Автом. закладки* під час відвідування сторінки. Якщо вибрати *Сховати папку*, закладки все одно будуть автоматично додаватися до папки.

Розмір екрана — виберіть, як сторінки будуть відображатися на дисплеї.

Сторінка пошуку — щоб вести адресу для пошуку сторінки, яку Ви бажаєте відкрити під час роботи браузера.

Гучність — щоб встановити рівень гучності для музики чи інших звуків на веб-сторінках.

Відоображення — щоб вибрати якість зображення для сторінок. При високій якості зображення швидкість завантаження сторінок більш повільна.

Cookies > *Дозволити/Вігхилити* — щоб дозволити або заборонити отримання та надсилання cookies (засіб, за допомогою якого постачальники вмісту ідентифікують користувачів та їх уподобання щодо вмісту, який часто використовується).

Сценарій Java/ECMA — щоб увімкнути або вимкнути використання сценаріїв.

Попередж. захисту – щоб Ваш телефон приховував або відображав попередження захисту.

Підтв. надсил. DTMF > Завжди/Тільки вперше – щоб вибрати, чи потрібно підтверджувати надсилання телефоном тонів DTMF під час голосового дзвінка. Див. „Опції, наявні під час дзвінка”, стор. 31. Наприклад, можна зробити голосовий дзвінок під час перегляду сторінки браузера, надіслати тони DTMF під час розмови по телефону і зберегти в „Контактах” ім'я та номер телефону зі сторінки браузера.

11. Особисте

■ Теми

Щоб змінити вигляд дисплея свого телефону, активуйте яку-небудь тему. Тема може містити шпалери режиму очікування та режиму збереження енергії. Тему можна редагувати, щоб персоналізувати свій телефон далі.

Виберіть **Меню** > *Особисте* > *Тематика*. Ви побачите список наявних тем. Активна тема позначена галочкою.

Щоб попередньо переглянути тему, перейдіть до теми і виберіть **Опції** > *Переглянути*, щоб переглянути тему. Виберіть **Застосувати**, щоб активувати тему. Тему можна активувати без попереднього її перегляду, вибравши **Опції** > *Застосувати* в головному вікні.

Редагування теми:

1. Перейдіть до теми і виберіть **Опції** > *Редагувати* та виберіть з наступного:

Шпалери — щоб вибрати зображення однієї з наявних тем або вибрати своє власне зображення з „Галереї“ для використання його в якості фонового зображення в режимі очікування.

Заставка — щоб вибрати, що має відобразитися на смугі заставки: час і дата або введений Вами текст. Місцезнаходження і фоновий колір смуги заставки змінюється на дисплеї через деякий інтервал часу. Заставка змінюється, щоб позначити кількість нових повідомлень або пропущених дзвінків. Можна встановити тайм-аут, після закінчення якого буде активована заставка. Див. „Телефон“, стор. 104.

2. Перейдіть до елемента, який потрібно відредагувати, та натисніть джойстик.
3. Щоб попередньо переглянути вибраний елемент, виберіть **Опції** > *Переглянути*. Всі елементи попередньо переглянути не можливо. Виберіть **Опції** > *Настроїти*, щоб вибрати поточну установку.

Щоб відновити поточну вибрану тему назад до її первинних установок, виберіть **Опції** > *Вігн. первин. тему* під час редагування теми.

■ Вимірювач звуку

Вимірювач звуку дозволяє вимірювати рівень шуму оточення.

Вимірювач звуку видає загальні результати вимірювання для особистого використання, що можуть відрізнятися від наукових вимірювань.

Виберіть **Меню** > *Особисте* > *Шумомір*, щоб відобразити рівень шуму свого оточення в децибелах - dB.

Виберіть **Опції** та з наступних опцій:

Утрим. макс. знач. — щоб утримувати пікове значення у виміряному максимумі, поки Ви не вийдете з програми.

Опції настр. шумів — виберіть *Низькотонові шуми*, щоб стимулювати слух у шумному середовищі, *Високотонові шуми*, щоб стимулювати слух у тихому середовищі, або *Вимкнути*, щоб зробити вимір без алгоритму виміру

Динам. макс. знач. — поточне пікове значення, яке утримується протягом п'яти секунд

Відновити макс. зн. — поточне пікове значення обнулено.

Якщо пікове або поточне значення є вищим за 114 dB або нижчим за 50 dB, то попереду значення відобразиться символ > або <.

12. Організатор

■ Годинник

Виберіть **Меню** > *Органайз.* > *Годинник.*

Установки годинника

Щоб змінити час або дату, виберіть **Опції** > *Установки.*

Для отримання детальнішої інформації щодо установок див. „Дата та час“, стор. 110.

Установка сигналу будильника

1. Щоб запрограмувати новий сигнал будильника, виберіть **Опції** > *Завести будильн.*
2. Введіть потрібний час сигналу і виберіть **Добре**. Коли сигнал активований, на дисплеї відобразиться .

Щоб скасувати сигнал, виберіть **Опції** > *Скасувати сигнал.*

Вимкнення сигналу будильника

Щоб вимкнути сигнал будильника, виберіть **Стоп**.

Виберіть **Потім**, щоб відкласти сигнал на 5 хвилин. Цю процедуру можна повторювати до п'яти разів.

Якщо запрограмований час сигналу настає тоді, коли пристрій вимкнено, пристрій самостійно вмикається, і з нього починає лунати сигнал.

Якщо вибрати **Стоп**, пристрій запитає, чи бажаєте Ви увімкнути функцію дзвінків. Виберіть **Ні**, щоб вимкнути пристрій, або **Так**, щоб телефонувати та отримувати дзвінки. Не вибирайте **Так** у випадку, коли бездротовий телефон може стати джерелом перешкод або небезпеки.

Персоналізація сигналу будильника

1. Щоб персоналізувати тон сигналу будильника, виберіть **Опції** > *Установки.*
2. Перейдіть до *Тон будильника* і натисніть джойстик.

3. Коли Ви прокручуєте список тонів, на звуковому сигналі можна зупинитися, щоб прослухати його, перш ніж зробити свій вибір. Виберіть тон.

■ Календар

Виберіть **Меню** > *Органайз.* > *Календар.*

В „Календарі” можна відслідковувати свої зустрічі, дні народжень, річниця та інші події. Також можна запрограмувати попереджувальний сигнал календаря, який нагадуватиме про події, що наближаються.

Створення календарних записів

1. Виберіть **Опції** > *Новий запис* та з наступних опцій:

Зустріч — щоб отримати нагадування про зустріч, що відбудеться у певний день та час.

Пам'ятка — щоб написати загальну пам'ятку для певного дня.

Річниця — щоб отримати нагадування про дні народжень або особливі дати. Записи про річниця повторюються щороку.

Справа — щоб написати нотатку справ

2. Заповніть поля:

Тема / Подія — введіть опис події.

Місце — введіть місце проведення зустрічі (необов'язково).

Час початку, Час завершення, Дата початку та Дата завершення

Сигнал — натисніть джойстик, щоб активувати поля для *Час активізації сигналу та Дата активізації сигналу.*

Повторити — натисніть джойстик, щоб зробити запис повторюваним. Повторюваний запис позначається  у вікні дня.

Повторювати до — встановіть кінцеву дату для певної події, що повторюється, наприклад, дату останнього відвідування свого щотижневого заняття. Ця опція відображається лише у випадку, якщо вибрано повторення події.

Синхронізація > **Приватна** — після синхронізації запис календаря зможете бачити лише Ви, а для інших він відобразиться не буде, навіть якщо вони мають онлайн доступ до перегляду календаря. **Публічна** — запис календаря відобразиться для інших осіб, які мають доступ до перегляду календаря в режимі онлайн. **Жоноі** — календарний запис не буде копіюватися при синхронізації календаря.

- Щоб зберегти цей запис, виберіть **Готово**.

Під час редагування або видалення запису, що повторюється, виберіть, які зміни мають відбутися:

Всі випапки — всі записи, що повторюються, будуть змінені.

Лише цей запис — буде змінений лише поточний запис.

Вікна календаря

Натисніть **#** у вікні „Місяць”, „Тиждень” чи „День”, щоб автоматично виділити поточну дату.

Щоб ввести календарний запис, натисніть будь-яку цифрову клавішу (0–9) у будь-якому вікні календаря. Відкриється запис „Зустріч”, і введені знаки будуть додані у полі **Тема**.

Щоб перейти до певної дати, виберіть **Опції** > **Перейти до гати**.

Введіть дату та виберіть **Добре**.

Список „Справи”

Виберіть **Опції** > **Огляд справ**.

У **Огляд справ** можна зберігати список завдань, які потрібно виконати.

Створення нотатки справ

- Щоб почати писати нотатку справ, натисніть будь-яку цифрову клавішу (0–9). Відкриється редактор, і після введення літер блиматиме курсор.
- Введіть завдання в полі **Тема**. Натисніть *****, щоб додати спеціальні символи.

Щоб запрограмувати дату виконання для даного завдання, перейдіть до поля *Кінцева дата* та введіть дату.

Щоб запрограмувати пріоритетність для даної нотатки справ, перейдіть до поля *Пріоритет* і натисніть джойстик.

3. Щоб зберегти нотатку справ, натисніть **Готово**.

Робота з нотатками справ

Щоб відкрити нотатку справ, перейдіть до неї та натисніть джойстик.

Щоб видалити нотатку справ, перейдіть до неї та виберіть **Опції** > *Вигалити* або натисніть клавішу очищення.

Щоб позначити нотатку справ як виконану, перейдіть до неї та виберіть **Опції** > *Познач. "Виконано"*.

Щоб позначити нотатку завершені справи як незавершену, виберіть **Опції** > *Познач. "Не викон."*.

■ Конвертер

Виберіть **Меню** > *Органайз.* > *Конвертер*.

В „Конвертері” можна конвертувати такі параметри міри, як *Довжина*, з однієї одиниці вимірювання в іншу, наприклад, *Ярди* в *Метри*.

Конвертер має обмежену точність, тому можуть виникати помилки округлення.

Конвертування одиниць

Щоб конвертувати валюту, спершу потрібно встановити курс обміну. Див. „Встановлення базової валюти та курсу обміну”, стор. 93.

1. Перейдіть до поля *Тун* і натисніть джойстик, щоб відкрити список параметрів вимірювання. Перейдіть до потрібного параметра вимірювання та виберіть **Добре**.
2. Перейдіть до першого поля *Одиниця* і натисніть джойстик, щоб відкрити список наявних одиниць вимірювання.

Виберіть одиницю вимірювання, яку потрібно конвертувати, і виберіть **Добре**.

3. Перейдіть до наступного поля **Одиниця** і виберіть одиницю вимірювання, в яку потрібно здійснити конвертування.
4. Перейдіть до першого поля **Кількість** і введіть значення, яке потрібно конвертувати. Інше поле **Кількість** змінюється автоматично, щоб показати конвертоване значення.

Натисніть #, щоб додати знак десяткового дробу, та натисніть *, щоб вставити знаки +, - (для температури) або символ E (експонента).

Порядок конвертування змінюється, якщо ввести значення у другому полі **Кількість**. Результат відобразиться у першому полі **Кількість**.

Встановлення базової валюти та курсу обміну

Перш ніж можна буде конвертувати валюти, потрібно вибрати базову валюту (зазвичай, це Ваша національна валюта) та додати курс обміну.

Курс основної валюти завжди дорівнює 1. Основна валюта визначає курси обміну інших валют.

1. Виберіть **Валюта** як тип параметра вимірювання і виберіть **Опції > Курси обміну**. Відкриється список валют, і зверху можна побачити поточну базову валюту.
2. Щоб змінити основну валюту, перейдіть до потрібної валюти (зазвичай, це Ваша національна валюта) і виберіть **Опції > Встан. як осн. вал.**
3. Додайте курси обміну, перейдіть до валюти і введіть новий курс, тобто скільки одиниць цієї валюти дорівнює одній одиниці вибраної базової валюти.
4. Коли запрограмовано всі потрібні курси обміну, можна почати конвертувати валюту. Див. „Конвертування одиниць”, стор. 92.



Увага: Коли змінено основну валюту, необхідно ввести нові курси обміну, оскільки всі попередньо введені курси будуть очищені.

■ Нотатки

Виберіть **Меню** > *Органайз.* > *Нотатки.*

Можливо надсилати нотатки на інші пристрої. Можна зберігати звичайні текстові файли (формат TXT), які Ви отримуєте, до папки „Нотатки”.

Натисніть клавіші **1—9**, щоб почати вводити нотатку. Натисніть клавішу очищення, щоб видалити літери. Виберіть **Готово**, щоб зберегти нотатку.

■ Калькулятор

Виберіть **Меню** > *Органайз.* > *Калькул.*



1. Введіть перше число свого обчислювання. Якщо зроблено помилку, натисніть клавішу очищення, щоб видалити її.
2. Перейдіть до арифметичної функції і натисніть джойстик, щоб вибрати її.
3. Введіть друге число.
4. Щоб побачити результат, перейдіть до  і натисніть джойстик.



Увага: Цей калькулятор має обмежену точність і розроблений для виконання простих розрахунків.

Щоб вставити десятковий дріб, натисніть **#**.

Щоб очистити результат попереднього обчислення, натисніть і потримайте клавішу очищення.

Використовуйте  і  для перегляду попередніх розрахунків і пересування по екрану.

■ Менеджер файлів

Виберіть **Меню** > *Органайз.* > *Мн.файлів.*

В „Менеджері файлів” можна переглядати, відкривати та організувати файли і папки в пам'яті телефону або на картці пам'яті.

Відкрийте „Менеджер файлів”, щоб побачити список папок, які зберігаються в пам'яті телефону. Натисніть клавішу прокручування вправо, щоб побачити папки, які збережені на картці пам'яті.

Можливо переглядати, відкривати і створювати папки, позначати, копіювати і переміщувати елементи до папок.

Перегляд поточного використання пам'яті

Якщо у Вашому телефоні встановлена картка пам'яті, буде можливо переглянути дві пам'яті: одна з них – пам'ять телефону, а інша – картка пам'яті.

Рухайте джойстик праворуч або ліворуч, щоб пересуватися від однієї закладки пам'яті до іншої.

Щоб перевірити, наскільки використовується поточна пам'ять, виберіть **Опції** > *Деталі пам'яті*.

Телефон розраховує приблизний обсяг вільної пам'яті для збереження даних і встановлення нових програм.

У вікнах пам'яті можна продивитись споживання пам'яті різними групами даних: *Календар, Контакти, Документи, Зображення, Аудіофайли, Відеокліпи, Повідомлення, Програми, Поточ. пам'ять* та *Вільна пам'ять*.

Якщо пам'ять телефону майже вичерпано, видаліть деякі файли або перемістіть їх на картку пам'яті.

■ Картка пам'яті

Зберігайте всі мініатюрні SIM-картки в недоступних для дітей місцях.

Виберіть **Меню** > *Органайз.* > *Пам'ять*.

Для отримання додаткових інструкцій щодо встановлення картки пам'яті в телефон див. „Початок роботи”, стор. 14. Її можна використовувати для зберігання мультимедійних файлів, тобто відеокліпів, музичних записів та аудіокліпів, фотографій, даних повідомлень, а також для створення резервної копії інформації в пам'яті телефону.

До комплекту поставки телефону входить картка пам'яті microSD, яка може містити додаткові програми від незалежних розробників. Ці програми розроблені таким чином, щоб бути сумісними з телефоном.

Докладну інформацію про способи використання картки пам'яті з іншими функціями та програмами Вашого телефону надано у розділах, які описують ці функції та програми.

Програми третіх-сторін, записані на мультимедійній картці (MMC), були створені та належать фізичним або юридичним особам, які не є дочірніми підприємствами компанії Nokia та не пов'язані з нею. Nokia не є власником авторських прав або прав інтелектуальної власності на ці програми третіх-сторін. Зважаючи на зазначене вище, Nokia не бере на себе відповідальності за будь-яку підтримку кінцевого-споживача та за функціональність цих програм, а також за інформацію, представлену в програмах або цих матеріалах. Nokia не надає жодної гарантії на ці програми.

ВИ ВИЗНАЄТЕ, ЩО ПРОГРАМНЕ ЗАБЕЗПЕЧЕННЯ ТА/АБО ДОДАТКИ (НАДАЛІ РАЗОМ – „ПРОГРАМНЕ ЗАБЕЗПЕЧЕННЯ”) НАДАЮТЬСЯ „ТАК, ЯК ВОНИ Є” БЕЗ ГАРАНТІЇ БУДЬ-ЯКОГО РОДУ, ЯКА ВИРАЖЕНА ЧІТКО, АБО Є ТАКОЮ, ЩО МАЄТЬСЯ НА УВАЗІ, ТА НАСКІЛЬКИ МАКСИМАЛЬНО ДОЗВОЛЯЄТЬСЯ ЧИННИМ ЗАКОНОДАВСТВОМ. NOKIA ТА ЇЇ ДОЧІРНІ ПІДПРИЄМСТВА НЕ РОБЛЯТЬ ЖОДНИХ ЗАЯВ ТА НЕ НАДАЮТЬ ГАРАНТІЙ, ЯКІ ПРЯМО ПЕРЕДБАЧЕНІ, АБО Є ТАКИМИ, ЩО МАЮТЬСЯ НА УВАЗІ, ВКЛЮЧАЮЧИ, АЛЕ НЕ ОБМЕЖУЮЧИСЬ, ГАРАНТІЇ ПРАВА ВЛАСНОСТІ, ПРИДАТНОСТІ ДО ПРОДАЖУ АБО ПРИДАТНОСТІ ДЛЯ ВІДПОВІДНОГО ВИДУ ВИКОРИСТАННЯ, АБО ГАРАНТІЇ ТОГО, ЩО ПРОГРАМНЕ ЗАБЕЗПЕЧЕННЯ НЕ ПОРУШИТЬ БУДЬ-ЯКІ ПАТЕНТИ, АВТОРСЬКІ ПРАВА, ТОРГОВІ МАРКИ ТА ІНШІ ПРАВА ТРЕТІХ-ОСІБ.

Форматування картки пам'яті

При форматуванні картки пам'яті всі дані, збережені на ній, втрачаються назавжди.

Деякі картки пам'яті постачаються попередньо відформатованими, а деякі потребують форматування. Проконсультуйтеся у

представника з продажу, чи потрібно відформатувати картку пам'яті перед її використанням.

1. Виберіть **Опції** > *Формат. карт. пам.*
2. Виберіть **Так**, щоб підтвердити цей вибір.
3. Коли форматування закінчиться, введіть назву картки пам'яті (до 11 літер або цифр).

Створення резервних копій та відновлення інформації

Щоб створити резервну копію інформації з пам'яті телефону на картку пам'яті, виберіть **Опції** > *Резервна пам. тел.*

Щоб відновити інформацію з картки пам'яті в пам'ять телефону, виберіть **Опції** > *Відновити з картки.*

Можна робити резервну копію тільки телефонної пам'яті та відновлювати її на такій самій моделі телефону.

Блокування картки пам'яті

Щоб встановити пароль для блокування своєї картки пам'яті проти несанкціонованого використання, виберіть **Опції** > *Встановити пароль.*

Буде виведено запит на введення і підтвердження пароля. Пароль може містити до 8 символів.

Пароль зберігається у Вашому телефоні, і немає потреби вводити його знову, поки Ви користуєтесь картою пам'яті на тому ж самому телефоні. Якщо Ви бажаєте скористатися картою пам'яті на іншому телефоні, необхідно буде ввести пароль.

Розблокування картки пам'яті

Якщо вставити в телефон іншу картку пам'яті, захищену паролем, з'явиться запит на введення пароля картки. Щоб розблокувати картку, виберіть **Опції** > *Розбл. картку пам.*

Відразу після видалення пароля картку пам'яті можна використовувати на будь-якому телефоні без пароля.

Перевірка використання поточної пам'яті

Щоб перевірити обсяг використання пам'яті різними групами даних, а також обсяг пам'яті, доступної для встановлення нових програм або програмного забезпечення на картку пам'яті, виберіть [Опції](#) > [Деталі пам'яті](#).

13. Інструменти

■ Голосові команди

Можна дзвонити контактам та викликати команди телефону, промовляючи голосові команди.

Щоб вибрати функції, які будуть активуватися за допомогою голосових команд, виберіть **Меню** > *Інструменти* > *Голос. коман.*
Голосові команди для зміни режимів знаходяться в папці *Режими*.

Щоб активувати нову голосову команду для програми, виберіть **Опції** > *Догати програму* і програму.

Щоб управляти голосовими командами, перейдіть до функції та виберіть **Опції** і з наступних опцій:

Змінити команду або *Вигалити програму* — щоб змінити або вимкнути голосову команду для вибраної функції

Відтворити — щоб відтворити активовану голосову команду

Щоб використовувати голосові команди, див. „Покращений голосовий набір”, стор. 29.



Увага: Скористатися голосовою позначкою може бути складно в шумному оточенні або в непередбачених випадках, тому не треба повністю покладатися на функцію голосового набору за будь-яких умов.

Щоб змінити установки голосових команд, виберіть **Опції** > *Установки* та з наступних опцій:

Синтезатор — щоб увімкнути або вимкнути синтезатор мови з текстової інформації, який голосно промовляє впізнану голосову команду

Вигал. зміни голосу — щоб скинути адаптацію до голосу.

Телефон адаптується до голосу користувача, щоб краще впізнавати голосові команди.

■ Скринька голосової пошти

Щоб визначити або змінити номер скриньки голосової пошти, виберіть **Меню** > *Інструменти* > *Голос. скр.* > **Опції** > *Визначити номер* або *Змінити номер* і введіть номер. Скринька голосової пошти – це послуга мережі. Щоб отримати номер скриньки голосової пошти, зверніться до свого оператора.

■ Швидкий набір

Щоб призначити номери телефонів до клавіш швидкого набору, виберіть **Меню** > *Інструменти* > *Шв. набір*, перейдіть до клавіші швидкого набору та виберіть **Опції** > *Признач..* Виберіть контакт та номер для швидкого набору.

Щоб переглянути номер, призначений клавіші швидкого набору, перейдіть до клавіші швидкого набору та виберіть **Опції** > *Переглянути номер*. Щоб змінити або видалити номер, виберіть *Змінити* або *Видалити*.

■ Режими

Виберіть **Меню** > *Інструменти* > *Режими*.

В *Режими* можна налаштовувати та персоналізувати тони дзвінків для різних подій, середовищ чи абонентських груп. Вибраний режим позначається у верхній частині дисплея в режимі очікування. Якщо використовується режим *Загальний*, то відображається лише поточна дата.

Щоб активувати режим, перейдіть до режиму, натисніть джойстик та виберіть *Активізувати*.



Порада: Щоб швидко перемикатися між *Загальний* та *Без звуку* режимом, натисніть та утримуйте в режимі очікування **#**.

Щоб внести зміни у режим, перейдіть до режиму у списку режимів, натисніть джойстик та виберіть *Налаштувати*. Щоб створити новий режим, виберіть **Опції** > *Створити новий*. Відкриється список

установок режиму. Перейдіть до установки, яку потрібно змінити, і натисніть джойстик, щоб відкрити варіанти вибору:

Тон дзвінка — щоб встановити тон дзвінка для голосових дзвінків, виберіть будь-який тон дзвінка зі списку. Щоб припинити сигнал, натисніть будь-яку клавішу. Тони дзвінка також можна змінити в „Контактах”. Див. „Додавання тону дзвінка”, стор. 57.

Відтвор. імені — виберіть *Увімк.*, щоб телефон промовляв ім'я абонента під час вхідного дзвінка.

Тип сигналу гзв. — якщо вибрано *Зростаючий*, гучність тону дзвінка поступово збільшується з першого рівня до запрограмованого рівня.

Гучність тону гзв. — щоб запрограмувати рівень гучності тону дзвінка та сигналу про отримання повідомлення.

Тон сигн. про повід. — щоб встановити тон сигналу для текстових та мультимедійних повідомлень.

Тон сигн. ел. пошти — щоб встановити тон сигналу про отримання повідомлень електронної пошти.

Вібросигнал — щоб встановити вібродзвінок для попередження про вхідні голосові дзвінки та повідомлення.

Тони клавіатури — щоб встановити рівень гучності тонів клавіш.

Попереджув. тони — щоб увімкнути або вимкнути тони попередження. Телефон подає попереджувальний сигнал, наприклад, коли акумулятор майже розряджений.

Сигнал гля — щоб телефон дзвонив лише тоді, коли надходять дзвінки з телефонних номерів певної вибраної групи абонентів. Про телефонні дзвінки, що надходять від осіб, які не належать до вибраної групи, буде подаватися беззвучний сигнал. Варіанти вибору *Всі дзвінки* або список груп абонентів, якщо вони створені.

Тон запуску камери та *Тон запуску плеєра* — встановити тони запуску камери та музичний плеєр.

Назва режиму — щоб назвати режим. Ця установка не відображається для режимів *Загальний* та *Офлайн*.

При використанні режиму *Офлайн* телефон не з'єднується мережею. Можна користуватися певними функціями телефону без SIM-картки, якщо увімкнути телефон у режимі *Офлайн*.

Коли пристрій перебуває в автономному режимі, можливо, буде потрібно ввести код блокування і переключити пристрій на режим дзвінка, перш ніж зробити будь-який дзвінок, у тому числі дзвінок на екстрений номер.



Попередження: В автономному режимі неможливо робити або отримувати жодних дзвінків, навіть екстрених, або використовувати інші функції, які вимагають покриття мережі. Щоб зателефонувати, потрібно спочатку увімкнути функції телефону, змінивши режими. Якщо пристрій заблоковано, введіть код блокування.

■ Установки

Телефон

Загальні

Виберіть **Меню** > *Інструменти* > *Установ.* > *Телефон* > *Загальні* та з наступних опцій:

Мова телефону — щоб змінити мову дисплейних повідомлень телефону. Ця зміна може вплинути на формат дати і часу та роздільників, наприклад, в обчисленнях. Якщо вибрати *Автоматично*, телефон вибере мову відповідно до інформації на Вашій SIM-картці. Після зміни мови дисплейних повідомлень телефон перезапуститься.

Зміна установок для *Мова телефону* або *Мова набору тексту* впливає на кожну з програм у телефоні та залишається активною, поки знову не змінити ці установки.

Мова набору тексту — щоб змінити мову введення тексту свого телефону. Зміна мови впливає на символи та спеціальні символи, доступні під час введення тексту і використання словника інтелектуального методу введення.

Інтел. введення тексту — щоб увімкнути або вимкнути режим інтелектуального введення тексту *Увімкнено* або *Вимкнено* для всіх редакторів в телефоні. Виберіть із списку мову для

інтелектуального введення тексту. Щоб змінити дану установку, коли Ви знаходитесь в редакторі, натисніть клавішу редагування та виберіть *Інтел. ввєген. тексту* > *Вимкнути* або *Увімк. інтел. ввєген..*

Привітання/логотип — щоб встановити привітання або логотип для відображення на короткий час при кожному увімкненні телефону. Щоб використовувати стандартне зображення або анімацію, виберіть *Стандартні*. Щоб ввести власну нотатку привітання (макс. 50 символів), виберіть *Текст*. Щоб вибрати фотографію або малюнок з „Галереї”, виберіть *Зображення*.

Станг. уст. телеф. — щоб повернути деякі установки до їх початкових значень. Буде потрібен код блокування. Див. „Захист”, стор. 111. Після скидання установок увімкнення телефону може потребувати більше часу. Всі створені Вами документи і файли залишаються без змін.

Режим очікування

Виберіть *Меню* > *Інструменти* > *Установ.* > *Телефон* > *Режим очікування* та з наступних опцій:

Акт. режим очікуван. — щоб встановити режим активного очікування у положення *Увімк.* або *Вимк.*. За умовчанням режим активного очікування увімкнено. Див. „Режим активного очікування”, стор. 22.

Ліва клавіша вибору та *Права клав. вибору* — щоб призначити пункт прискореного доступу лівій та правій клавішам вибору в режимі очікування

Прогр. актив. очік. — щоб вибрати пункти прискореного доступу до програм, які виносяться на дисплей в режимі активного очікування. Ця установка доступна лише у випадку, якщо *Акт. режим очікуван.* встановлено на *Увімк.*

Навіг. клав. вправо, Навігац. клав. вліво, Навіг. клав. донизу, Навігац. клав. вгору та *Клавіша вибору* — щоб призначити функціональні пункти прискореного доступу для переходу у різних напрямках або натискання джойстика у режимі очікування. Пункти прискореного доступу джойстика не доступні, якщо *Акт. режим очікуван.* встановлено у положення *Увімк.*

Логотип оператора — дана установка відображається лише, якщо Ви отримали та зберегли логотип оператора. Можна вибрати, чи відображати логотип оператора.

Дисплей

Виберіть **Меню** > *Інструменти* > *Установ.* > *Телефон* > *Дисплей* та з наступних опцій:

Яскравість — щоб настроїти яскравість дисплея

Тайм-аут заставки — щоб встановити період тайм-ауту до активації заставки Коли активовано заставку, дисплей очищується і з'являється смуга заставки. Щоб вимкнути заставку, натисніть будь-яку клавішу.

Тайм-аут підсвітки — щоб встановити тайм-аут для підсвітки телефону

Дзвінок

Виберіть **Меню** > *Інструменти* > *Установ.* > *Дзвінок* та з наступних опцій:

Нагс. власн. номера (послуга мережі) — щоб Ваш телефонний номер відображався (*Так*) або не відображався (*Ні*) на дисплеї телефону людини, до якої Ви телефонуєте. Це значення може бути встановлено оператором мережі чи постачальником послуг при передплаті послуги (*Встан. мережею*).

Дзвінок очікує (послуга мережі) — щоб мережа повідомляла про новий вхідний дзвінок під час активного дзвінка. Щоб попросити мережу активувати функцію очікування дзвінка, виберіть *Активізувати*. Щоб попросити мережу вимкнути функцію очікування дзвінка, виберіть *Скасувати*. Щоб перевірити, чи дана функція активована, виберіть *Перевірити стан*.

Вігхил. гзвін. з SMS — щоб дозволити відхиляти телефонні дзвінки текстовим повідомленням. Див. „Відповідь на дзвінок або його відхилення”, стор. 31.

Текст повідомлення — щоб ввести текст для надсилання у текстовому повідомленні при відхиленні дзвінка.

Автоматичн. повтор — щоб встановити телефон на здійснення 10 спроб здійснити дзвінок після невдалої спроби дзвінка. Натисніть клавішу закінчення дзвінка, щоб зупинити автоматичний повторний набір.

Резюме після гзв. — щоб встановити телефон на короткий час відображати приблизну тривалість останнього дзвінка.

Швидкий набір > Увімкнено — щоб встановити телефон набирати номери, призначені до клавіш швидкого набору від **2** до **9**, шляхом натискання і утримання відповідної цифрової клавіші.

Будь-якою клавіш. > **Увімкнено** — щоб відповідати на вхідний дзвінок швидким натисканням будь-якої клавіші, крім правої клавіші вибору, клавіші живлення та клавіші закінчення дзвінка

Поточна лінія (послуга мережі) — дана установка буде відображена лише у випадку, якщо SIM-картка підтримує два передплачені абонентських номери, тобто дві телефонні лінії. Виберіть, якою телефонною лінією (**Лінія 1** або **Лінія 2**) Ви бажаєте користуватися для того, щоб робити дзвінки та надсилати короткі повідомлення. Незалежно від обраної лінії, можна відповідати на дзвінки, що надходять по обох лініях.

Неможливо робити дзвінки, якщо вибрано **Лінія 2**, а цю послугу мережі не передплачено.

Щоб запобігти вибору лінії, виберіть **Зміна лінії > Вимкнено**, якщо ця послуга підтримується Вашою SIM-карткою. Щоб змінити цю установку, буде потрібен PIN2 код.

З'єднання

Ваш телефон підтримує з'єднання пакетної передачі даних , такі як GPRS у мережі GSM. Див. „Індикатори”, стор. 23.

Для встановлення з'єднання потрібна точка доступу. Можна визначити різні типи точок доступу:

- точка доступу MMS для надсилання та отримання мультимедійних повідомлень
- точка доступу для веб-програм, щоб переглядати сторінки WML або XHTML

- точка доступу до Інтернету (IAP), потрібна, наприклад, для надсилання та отримання електронної пошти.

Перевірте у свого постачальника послуг інформацію стосовно точки доступу, потрібної для послуги, до якої потрібно отримати доступ. З питань наявності та передплати послуг пакетної передачі даних звертайтеся до свого оператора мережі або постачальника послуг.

Отримання установок точки доступу

Можна отримати установки точки доступу у повідомленні від свого постачальника послуг, або установки точки доступу можуть бути попередньо встановлені на Вашому телефоні.

Точки доступу

Щоб створити нову точку доступу або відредагувати існуючу точку доступу, виберіть **Меню** > *Інструменти* > *Установ.* > *З'єднання* > *Точки доступу* > *Опції* > *Нова точ. доступу* або *Редагувати*. Якщо Ви створюєте нову точку доступу, використовуйте установки вже існуючої точки доступу в якості основи, вибравши *Викор. існ. установки*, або почніть із стандартних установок, вибравши *Викор. станд. устан.*

Виконайте інструкції, надані Вашим оператором мережі або постачальником послуг.

Назва з'єднання — щоб надати описову назву для даного з'єднання

Носій даних — опції: *Пакетні дані*, *Дзвінок даних*, and *Висок. швидкість (GSM)*. Залежно від обраного з'єднання даних доступні лише певні поля настройки. Заповніть всі поля, позначені словом *Обов'язково* або зіркою. Інші поля можна залишити порожніми, якщо Ваш постачальник послуг не надав інших вказівок.

Щоб мати змогу користуватися з'єднанням даних, оператор мережі має підтримувати цю функцію, а в разі потреби активувати її для Вашої SIM-картки.

Назва точк. доступу (лише для пакетної передачі даних) – Назва точки доступу потрібна для встановлення з'єднання з мережею GPRS. Назви точки доступу можна отримати у свого оператора мережі або постачальника послуг.

Номер гозвону (лише для дзвінка даних) — телефонний номер модема точки доступу.

Ім'я користувача — ім'я користувача може бути потрібне для встановлення з'єднання даних і зазвичай надається постачальником послуг. Ім'я користувача часто потрібно вводити з урахуванням реєстра клавіатури.

Запитувати пароль — якщо потрібно вводити новий пароль кожного разу при входженні на сервер, або якщо Ви не бажаєте зберігати свій пароль у телефоні, виберіть *Так*.

Пароль — пароль може бути потрібний для встановлення з'єднання даних і зазвичай надається постачальником послуг. Пароль часто чутливий до реєстру клавіатури.

Аутифікація — *Звичайна* або *Захищена*

Домашня сторінка — в залежності від того, чи Ви встановлюєте точку доступу до Інтернету або точку доступу до MMS, введіть веб-адресу або адресу центру мультимедійних повідомлень

Тип гзвінка ганих (лише для дзвінка даних) - *Аналоговий*, *ISDN в.110* або *ISDN в.120* визначає, чи використовує телефон аналогове, чи цифрове з'єднання. Ця установка залежить від Вашого оператора мережі GSM та від постачальника Інтернет-послуг (ISP), оскільки деякі мережі GSM не підтримують певні типи з'єднань ISDN. Щоб отримати докладну інформацію, зверніться до свого постачальника Інтернет-послуг. Якщо наявні з'єднання ISDN, тоді вони встановлюють з'єднання швидше, ніж аналогові методи.

Макс. швидк. ганих (лише для дзвінка даних) — існують такі опції: *Автоматично*, 9600, 14400, 19200, 28800, 38400 або 43200, в залежності від обраного *Тип гзвінка ганих*. Ця опція дозволяє обмежити максимальну швидкість з'єднання при використанні з'єднання дзвінка даних.

Дані швидкості є максимальними швидкостями, на яких працює з'єднання. Під час з'єднання робоча швидкість може бути меншою, в залежності від умов мережі.

Виберіть **Опції** > *Розширені установ.*, щоб змінити наступні опції:

Тип мережі (тільки для пакетних даних) – щоб вибрати версію Інтернет протоколу (IP) мережі: *IPv4* або *IPv6*. Інші установки залежать від вибраного типу мережі.

Установки IPv4 та *Установки IPv6* (тільки для дзвінка даних) – щоб вибрати установки Інтернет протоколу. Інші установки залежать від вибраного типу мережі.

IP-адреса телефону (для IPv4) – щоб ввести IP-адресу свого телефону

Адреси DNS – щоб ввести IP-адресу основного та додаткового серверів DNS

Адреса проксі-серв. – щоб ввести IP-адресу проксі-сервера.

Номер порту проксі – щоб ввести номер порту для проксі-сервера

Щоб отримати необхідні установки, зверніться до свого постачальника послуг Інтернету.

Наступні установки відображаються у випадку, якщо дзвінок даних обрано в якості типу з'єднання:

Викор. звор. гзвінку > *Так* – щоб дозволити серверу робити зворотний дзвінок відразу після Вашого дзвінка. Зверніться до свого оператора послуг, щоб передплатити цю послугу.

Телефон очікує, що зворотний дзвінок використовуватиме ті самі установки дзвінка даних, що використовувались під час дзвінка, який викликав цей зворотний дзвінок. Мережа має підтримувати цей тип дзвінка в обох напрямках, з Вашого телефону та на нього.

Тип звор. гзвінка – існують такі опції: *Викор. ном. серв.* та *Викор. інш. ном.* Запитайте Вашого постачальника послуг про вірні установки для використання.

Номер звор. гзвінка – щоб ввести номер свого телефону, який використовує сервер зворотного-дзвінка. Зазвичай, цей номер – це номер дзвінка-даних Вашого телефону.

Викор. стиснен. PPP – щоб прискорити передачу даних, виберіть *Так*, якщо підтримується віддаленим PPP-сервером. Якщо виникають

проблеми із встановленням з'єднання, виберіть **Ні**. За вказівками зверніться до свого постачальника послуг.

Вик. сценарій логіну > **Так** — щоб використовувати сценарій логіну при встановленні з'єднання

Сценарій логіну — щоб вставити сценарій логіну

Ініціалізація модему (послідовність ініціалізації модема) — щоб керувати своїм телефоном за допомогою AT-команд модема. В разі потреби введіть команди, вказані Вашим постачальником послуг або постачальником Інтернет-послуг.

Система пакетної передачі даних

Установки пакетної передачі даних впливають на всі точки доступу, що використовують з'єднання пакетної передачі даних.

Виберіть **Меню** > **Інструменти** > **Установ.** > **З'єднання** > **Пакетні дані** та з наступних опцій:

З'єднан. пак. даних — Якщо вибрано **Коли доступно** і Ви знаходитесь у мережі, що підтримує пакетну передачу даних, телефон зареєструється в мережі GPRS, і короткі повідомлення будуть надсилатися за допомогою GPRS. Крім того, активне з'єднання в системі пакетної передачі даних, наприклад, для надсилання і отримання повідомлень електронної пошти, працює швидше.

Якщо вибрано **Коли потрібно**, Ваш телефон буде користуватись з'єднанням пакетної передачі даних лише у разі активації програми або функції, яка потребує такого типу з'єднання. З'єднання GPRS може припинятися у разі його невикористання жодною з програм.

Якщо при відсутності покриття GPRS було вибрано **Коли доступно**, то телефон час від часу робитиме спроби встановити з'єднання GPRS.

Точка доступу — Необхідна назва точки доступу, коли потрібно скористуватись телефоном як модемом для пакетної передачі даних на свій комп'ютер.

Установки SIP

В режими SIP входять установки для сеансів зв'язку на основі SIP-протоколів, таких як дзвінки „Натисни і говори”. Для перегляду,

створення та редагування режимів SIP виберіть **Меню** > **Інструменти** > **Установ.** > **З'єднання** > **Установки SIP**.

Дзвінок даних

Установки меню **Дзвінок даних** впливають на усі точки даних, що використовують дзвінок даних GSM.

Виберіть **Меню** > **Інструменти** > **Установ.** > **З'єднання** > **Дзвінок даних** та з наступних опцій:

Час в онлайні — щоб встановити дзвінок даних автоматично роз'єднуватися після тайм-ауту, якщо немає ніякої активності. Щоб ввести тайм-аут, виберіть **Визн. користув.** та введіть час у хвилинах. Якщо вибрано **Необмежений**, дзвінок даних автоматично роз'єднуватися не буде.

Настройки

Можливо, для певних функцій, таких як перегляд веб-сторінок та мультимедійних повідомлень, знадобляться конфігураційні установки. Ці установки можна отримати в постачальника послуг. Див. „Послуга установки конфігурації”, стор. 11.

Для перегляду списку конфігурацій, збережених у телефоні, виберіть **Меню** > **Інструменти** > **Установ.** > **З'єднання** > **Конфігурації**. Щоб видалити конфігурацію, перейдіть до неї, натисніть джойстик і виберіть **Вигалити**.

Дата та час

Щоб визначити дату та час, що використовуються в телефоні, або змінити формат дати, часу і роздільники, виберіть **Меню** > **Інструменти** > **Установ.** > **Дата та час** та з наступних опцій:

Час та **Дата** — щоб встановити час та дату

Часовий пояс — щоб встановити часовий пояс свого місцезнаходження. Якщо встановлено **Час оператора мережі** > **Автоматич. оновлення**, відобразиться місцевий час.

Формат гату — щоб вибрати формат для відображення дати

Роздільник гату — щоб вибрати роздільник дати

Формат часу – щоб вибрати між 24-х та 12-ти годинним форматом часу

Роздільник часу – щоб вибрати роздільник часу

Тип годинника – щоб вибрати який годинник, аналоговий чи цифровий, буде відображатися у режимі очікування або активному режимі очікування. Див. „Годинник”, стор. 89.

Тон будильника – щоб вибрати тон сигналу будильника

Час оператора мережі (послуга мережі) – щоб дозволити мережі оновлювати інформацію про час, дату та часовий пояс в телефоні. Якщо вибрано *Автоматич. оновлення*, всі активні з'єднання будуть припинені. Перевірте усі сигнали, оскільки вони можуть зазнавати впливу.

Захист

Телефон і SIM-картка

Можна змінити наступні коди доступу: код блокування, PIN-код і код PIN2. Ці коди можуть містити лише цифри від 0 до 9.

Уникайте використання кодів доступу, схожих на номери служб екстреної допомоги, щоб запобігти випадковому набиранню екстреного номера.

Щоб встановити установки захисту, виберіть **Меню** > *Інструменти* > *Установ.* > *Захист* > *Телефон і SIM* та з наступних опцій:

Активний код – щоб вибрати активний код, *PIN-код* або *Код UPIN* для активної USIM. Це відображається лише у випадку, якщо активна USIM підтримує UPIN та UPIN не відхиляється.

Запит на PIN-код (або *Запит коду UPIN*) – щоб встановити телефон запитувати код кожного разу при його увімкненні. Деякі SIM-картки можуть не дозволяти, щоб запит PIN-коду знаходився у положенні *Вимк.* Якщо вибрано *Активний код* > *Код UPIN*, то відобразиться *Запит коду UPIN*.

PIN-код (або *Код UPIN*) / *Код PIN2* / *Код блокування* – щоб змінити дані коди

Період автоблокув. — щоб встановити тайм-аут, після якого телефон автоматично заблокується. Щоб знову використовувати телефон, буде потрібно ввести вірний код блокування. Щоб вимкнути період автоблокування, виберіть **Немає**.

Блок. при зміні SIM — щоб встановити свій телефон запитувати код блокування при вставленні в нього незнайомої нової SIM-картки. Телефон зберігає список SIM-карток, які визнаються як картки власника.

Закр.група корист. (послуга мережі) — щоб визначити групу осіб, яким Ви можете телефонувати і які можуть телефонувати Вам. Додаткову інформацію можна отримати у оператора мережі або постачальника послуг. Щоб активувати стандартну групу, погоджену з оператором мережі, виберіть **Стандартна**. Якщо Ви бажаєте використовувати іншу групу (потрібно знати порядковий номер групи), виберіть **Увімк.**

Коли активізовано функції безпеки, що обмежують дзвінки (такі як заборона дзвінків, закрита група абонентів та фіксований набір), може існувати можливість зателефонувати за офіційним номером екстреної служби, запрограмованим у Вашому пристрої.

Пігтвер.послуги SIM (послуга мережі) — щоб встановити телефон відображати на дисплеї підтвердження повідомлень під час користування послугою SIM-картки

Управління сертифікатами

Цифрові сертифікати не гарантують безпеку: вони використовуються для перевірки походження програмного забезпечення.

Щоб переглянути список сертифікатів авторизації, що зберігаються на своєму телефоні, виберіть **Меню > Інструменти > Установ.** > **Захист > Керування сертиф.** Щоб побачити список персональних сертифікатів, якщо він наявний, натисніть клавішу прокручування вправо.

Цифрові сертифікати слід використовувати, якщо необхідно з'єднатися з електронним банком або іншим сайтом або віддаленим сервером для дій, що потребують передачу

конфіденційної інформації. Їх також потрібно використовувати, якщо потрібно знизити ризик вірусів або іншого шкідливого програмного забезпечення та отримати гарантії автентичності програмного забезпечення під час завантаження та встановлення програмного забезпечення.



Важливо: Однак навіть за умови використання сертифікатів, які значно зменшують ризик при віддалених з'єднаннях та інсталяції програмного забезпечення, ними необхідно правильно користуватись, щоб скористатися перевагами підвищеного захисту. Саме існування сертифіката не забезпечує ніякого захисту; менеджер сертифікатів повинен містити правильні, автентичні та завірені сертифікати для забезпечення можливого підвищеного захисту. Сертифікати мають обмежений строк дії. Якщо на дисплеї відображається повідомлення про те, що строк дії сертифіката скінчився або ще не розпочався, а сертифікат має бути дійсним, перевірте правильність поточної дати та часу, встановлених на пристрої.

Перш ніж змінювати установки сертифікатів, необхідно впевнитися, що власнику сертифіката справді можна довіряти, і що сертифікат дійсно належить вказаному власнику.

Перегляд деталей сертифіката та перевірка автентичності

В автентичності сервера можна бути впевненим тільки після перевірки підпису і терміну дійсності сертифіката сервера.

Телефон повідомить, якщо сервер не є автентичним або якщо у Вашому телефоні немає правильного сертифіката захисту.

Для перевірки деталей сертифіката перейдіть до сертифіката і виберіть **Опції** > **Деталі сертифік.**. Коли Ви відкриваєте деталі сертифіката, телефон перевіряє дійсність сертифіката, і може з'явитись одна з наступних нотаток:

Строк дії сертифіката закінчився — термін чинності закінчений для вибраного сертифіката.

Сертифікат ще не дійсний — термін чинності ще не почався для вибраного сертифіката

Сертифікат пошкоджено — сертифікатом не можна користуватись. Зв'яжіться з видавцем сертифіката.

Немає довіри до сертифіката — Ви не вибрали програму для використання сертифіката.

Зміна установок довіри

Перш ніж змінювати установки сертифікатів, необхідно впевнитися, що власнику сертифіката справді можна довіряти, і що сертифікат дійсно належить вказаному власнику.

Перейдіть до сертифіката авторизації і виберіть **Опції** > *Установки довіри*. В залежності від сертифіката відображається список програм, які може використовувати вибраний сертифікат.

Модуль захисту

Щоб переглянути або редагувати модулі захисту, виберіть **Меню** > *Інструменти* > *Установ.* > *Захист* > *Модуль зах.*

Переадресація

1. Щоб переадресувати свої вхідні дзвінки до своєї скриньки голосової пошти або іншого телефонного номера, виберіть **Меню** > *Інструменти* > *Установ.* > *Переадр. гзв.*. За більш детальною інформацією зверніться до свого постачальника послуг.
2. Виберіть, які дзвінки потрібно переадресовувати: *Голосові дзвінки*, *Дзвінки даних* або *Факсимільні дзвінки*.
3. Виберіть бажані опції. Наприклад, щоб переадресовувати голосові дзвінки, коли Ваш номер зайнятий або при відхиленні вхідного дзвінка, виберіть *Якщо зайнято*.
4. Щоб увімкнути або вимкнути опцію пересилання, виберіть **Опції** > *Активізувати* або *Скасувати*. Щоб перевірити, чи дана опція активована, виберіть *Перевірити стан*. Декілька опцій переадресації можуть бути активовані одночасно.

Неможливо одночасно увімкнути заборону та переадресацію дзвінків.

Заборона дзвінка

Заборона дзвінка (послуга мережі) дозволяє обмежити отримання та здійснення дзвінків за допомогою телефону.

Щоб змінити ці установки, необхідно отримати пароль заборони у постачальника послуг.

1. Виберіть **Меню** > *Інструменти* > *Установ.* > *Заборона гзв..*
2. Перейдіть до потрібної опції заборони і, щоб попросити мережу увімкнути заборону дзвінків, виберіть **Опції** > *Активізувати*. Щоб вимкнути заборону для вибраного дзвінка, виберіть *Скасувати*. Щоб перевірити, чи дзвінки заборонені, виберіть *Перевірити стан*.

Щоб змінити пароль заборони, виберіть *Резерв. пар. забор..*

Щоб скасувати всі активні заборони дзвінків, виберіть *Скас. всі заборони*.

Неможливо одночасно увімкнути заборону та переадресацію дзвінків.

Коли на дзвінки встановлено заборону, може існувати можливість зателефонувати за певними офіційними екстремними номерами.

Мережа

Виберіть **Меню** > *Інструменти* > *Установ.* > *Мережа* та з наступних опцій:

Вибір оператора — щоб встановити телефон шукати та автоматично вибирати одну з доступних мереж, виберіть *Автоматичний*. Щоб вибрати бажану мережу вручну із списку мереж, виберіть *Вручну*. Якщо втрачено зв'язок з вибраною вручну стільниковою мережею, телефон подаватиме сигнали про помилку і попросить вибрати мережу знову. Вибрана мережа повинна мати роумінгову угоду з Вашою локальною мережею, а саме, з оператором стільникової мережі, чия SIM-картка знаходиться у Вашому телефоні.

Показ.інф. по стільн. (послуга мережі) — щоб встановити телефон повідомляти, коли він працює в стільниковій мережі, що основана на технології Micro Cellular Network (Мережа з мікростільниковою архітектурою - MCN) та увімкнути отримання інформації по стільнику, виберіть *Увімкнено*.

Додаток

Щоб змінити установки додатка, виберіть **Меню** > *Інструменти* > *Установ.* > *Аксесуар* та додаток, наприклад, *Гарнітура*. Виберіть з наступних опцій:

Стандартний режим — щоб вибрати режим, який потрібно активувати кожного разу при приєднанні додатка до телефону

Автовідповідь — щоб встановити телефон автоматично відповідати на вхідні дзвінки через 5 секунд після приєднання цього додатка до Вашого телефону. Якщо *Тип сигналу гзв.* встановлено на *1 тон. сигнал* або *Без звуку*, то автоматичною відповіддю скористатися неможливо, а на дзвінки потрібно відповідати вручну.

Підсвітка — щоб встановити підсвітку телефону бути постійно увімкненою при використанні даного додатка, виберіть *Увімк.*

Щоб використовувати текстовий телефон, виберіть *Текстовий телефон* > *Викор. текст. телеф.* > *Так*.

■ Менеджер програм

Можна встановити два типи програм та програмного забезпечення у Ваш телефон:



Програми J2ME™ основані на Java™ технології з розширенням .jad або .jar. На завантажуйте програми PersonalJava™ на свій телефон, оскільки їх неможливо встановити.



Інші програми та програмне забезпечення, які підходять для операційної системи Symbian. Інсталяційні файли мають розширення .sis. Встановлюйте лише програмне забезпечення, розроблене спеціально для Вашого телефону.

Файли інсталяції можуть бути перенесені на телефон за допомогою сумісного комп'ютера, завантажені під час сеансу роботи браузера, а також надіслані у мультимедійному повідомленні, як додаток до повідомлення електронної пошти або за допомогою Bluetooth. Можна використовувати програмний інсталятор Nokia (Nokia

Application Installer) з комплекту програм Nokia PC Suite, щоб встановити програму на свій телефон або на картку пам'яті.

Щоб відкрити *Менед. прогр.*, виберіть **Меню** > *Інструменти* > *Мн. прогр.*

Встановлення програми



Важливо: Встановлюйте і використовуйте лише програми та програмне забезпечення з тих джерел, що надають відповідну безпеку та захист від шкідливого програмного забезпечення.

Перед встановленням виберіть **Меню** > *Інструменти* > *Мн. прогр.*, перейдіть до інсталяційного файлу та виберіть **Опції** > *Дивитися деталі*, щоб переглянути таку інформацію, як тип програми, номер версії та постачальника або виробника даної програми.

При встановленні файлу, який містить оновлення або відновлення існуючої програми, оригінальну програму можна відновити лише у випадку, якщо у Вас є оригінальний інсталяційний файл або повна резервна копія видаленого пакету програмного забезпечення. Щоб відновити оригінальну програму, спершу видаліть цю програму, а потім встановіть її знову з оригінального інсталяційного файлу або з резервної копії.

Для встановлення програм Java потрібен файл з розширенням .jar. Якщо він відсутній, телефон може попросити Вас звантажити його. Якщо для програми не визначено точку доступу, пристрій попросить її вибрати. Для завантаження файлу з розширенням .jar, можливо, знадобиться ввести ім'я користувача та пароль, щоб отримати доступ до сервера. Все це потрібно отримати від постачальника або виробника програми.

Щоб встановити програму або пакет програмного забезпечення:

1. Перейдіть до інсталяційного файлу. Файли, збережені на картці пам'яті, мають позначку .
2. Виберіть **Опції** > *Встановити*.

Інший спосіб: знайдіть програму в пам'яті телефону або на картці пам'яті, виберіть її, а потім натисніть джойстик, щоб розпочати встановлення.

Під час встановлення телефон відображає інформацію про хід встановлення. Якщо встановлюється програма без цифрового підпису або сертифікації, телефон відобразить попередження. Продовжуйте встановлення лише у випадку впевненості щодо походження та вмісту програми.

Щоб переглянути додаткову інформацію про програму, перейдіть до програми та виберіть **Опції** > *Іти до веб-адреси*.

Щоб переглянути, які пакети програмного забезпечення були встановлені або видалені та коли, виберіть **Опції** > *Дивитися журнал*. Щоб надіслати свій інсталяційний протокол до сервісної служби для повідомлення про те, що було встановлено або видалено, виберіть *Надіслати журнал*.

Видалення програми

Виберіть **Меню** > *Інструменти* > *Мн. прогр.*, перейдіть до програмного пакета та виберіть **Опції** > *Видалити*.

Якщо видаляється програмне забезпечення, його можна буде встановити знову лише у випадку, якщо у Вас є оригінальний пакет програмного забезпечення або повна резервна копія видаленого пакету програмного забезпечення. Якщо видалено пакет програмного забезпечення, це може призвести до того, що буде неможливе відкривати документи, створені в цій програмі.

Установки програми

Виберіть **Меню** > *Інструменти* > *Мн. прогр.* > **Опції** > *Установки* та з наступних установок:

Встановл. програм — щоб вказати, чи дозволити інсталяцію всіх програм Symbian (*Усі*) або тільки підписаних (*Лише підписані*)

Онл.-перев. сертиф. — щоб вказати, чи потрібно, щоб *Менед. прогр.* перевіряв онлайнві сертифікати програми, перш ніж її встановлювати

Станд. веб-адреса — стандартна адреса, яка використовується під час перевірки сертифікатів

Деякі програми Java потребують телефонного дзвінка, надсилання повідомлення або мережного з'єднання з певною точкою доступу для завантаження додаткових даних та компонентів. У головному вікні *Меню. прозр.* перейдіть до програми та виберіть **Опції** > *Набір установок*, щоб змінити установки, які відносяться до певної програми.

■ Ключі активації

Захист авторських прав може запобігти копіюванню, модифікації, передачі або пересиланню деяких зображень, музики, включаючи тони дзвінка та інший вміст.

Натисніть **Меню** > *Інструменти* > *Кл. актив.*, щоб переглянути цифрові ключі активації прав, збережені на Вашому телефоні.

Щоб переглянути дійсні ключі (🔑), які приєднані до одного або більше медіа файлів, виберіть *Дійсні ключі*.

Щоб переглянути прострочені ключі (🔒), з якими період часу для використання даного файла перевищено, виберіть *Недійсні ключі*.

Щоб придбати більше часу користування або подовжити період користування для мультимедійного файла, перейдіть до ключа та виберіть **Опції** > *Отр. ключ активації*. Ключі активації не можна оновити, якщо отримання сервісних веб-повідомлень вимкнено. Див. „Установки сервісних повідомлень”, стор. 54.

Щоб переглянути ключі активації, які не використовуються, виберіть *Невикор. ключі*. Невикористані ключі активації не мають приєднаних до них медіа файлів, збережених у телефоні.

Щоб переглянути детальну інформацію, таку як стан дійсності або можливість надіслати файл, перейдіть до ключа активації та натисніть джойстик.

■ Менеджер пристроїв

Сервісні режими та конфігураційні установки можна отримати від свого оператора мережі, постачальника послуг або відділу управління інформацією компанії. Дані конфігураційні установки можуть містити установки точки доступу для з'єднання даних

та інші установки, які використовуються різними програмами на Вашому телефоні.

Щоб відкрити *Менед.прист.*, виберіть **Меню** > *Інструменти* > *Мен.прис.* Якщо жоден режим сервера не визначений, телефон запитає, чи не бажаєте Ви визначити один з режимів.

Щоб з'єднатись із сервером та отримати конфігураційні установки для свого телефону, перейдіть до режиму сервера та виберіть **Опції** > *Почати конфігур.*

Щоб відредагувати режим сервера, виберіть **Опції** > *Редагувати профіль* та з наступних установок:

Назва сервера – введіть назву для сервера настройки.

Код сервера – введіть унікальний код для ідентифікації сервера настройки.

Пароль сервера – введіть пароль, який буде надісланий на сервер.

Точка доступу – виберіть точку доступу для використання для з'єднання з сервером.

Адреса сервера – введіть URL-адресу сервера.

Порт – введіть номер порту сервера.

Ім'я користувача та *Пароль* – введіть своє ім'я користувача та пароль.

Дозволити конфіг. – щоб отримати конфігураційні установки з сервера, виберіть *Так*.

Прийм. автоматично – якщо потрібно, щоб телефон запитував підтвердження, перш ніж прийняти конфігурацію з сервера, виберіть *Ні*.

■ Передача даних

За допомогою *Передача* можна копіювати або синхронізувати контакти, календарні записи і, можливо, інші дані, наприклад, відеокліпи та зображення, з сумісного телефона за допомогою зв'язку Bluetooth.

В залежності від іншого телефону, синхронізація може бути не можлива, а дані можна буде скопіювати лише один раз.

1. Виберіть **Меню** > *Інструменти* > *Передача*. Якщо раніше передача даних не використовувалася, відобразиться інформація щодо цієї програми. Виберіть **Продовжити**, щоб почати передачу даних.

Якщо передача даних вже використовувалася, виберіть *Передати дані*.

2. Телефони необхідно об'єднати в пару, щоб здійснити передачу даних. В залежності від типу іншого телефону, програма може бути надіслана та встановлена на іншому телефоні, щоб дозволити передачу даних. Дотримуйтесь інструкцій.
3. Виберіть вміст, який потрібно передати на свій телефон.
4. Вміст буде передано на Ваш телефон. Час передачі залежить від обсягу даних. Можна зупинити передачу та продовжити пізніше.

14. З'єднання

■ PC Suite

Ви можете використовувати свій телефон з багатьма програмами з'єднання з ПК та програмами передачі даних. За допомогою PC Suite можна синхронізувати контакти, нотатки календаря та нотатки справ, а також нотатки між телефоном та сумісним ПК або віддаленим Інтернет-сервером (послуга мережі).

Детальнішу інформацію стосовно PC Suite та посилання на завантаження у зоні підтримки можна знайти на веб-сайті Nokia, www.nokia.com/support.

■ З'єднання Bluetooth

Даний пристрій відповідає специфікації Bluetooth 2.0, яка підтримує наступні режими: Generic Access Profile (Режим загального доступу), Hands-free Profile (Режим вільних рук), Headset Profile (Режим навушників), Basic Imaging Profile (Базовий режим зображень), Human Interface Device Profile (Режим пристрою з інтерфейсом користувача), Object Push Profile (Режим прошивання об'єктів), File Transfer Profile (Режим передачі файлів), Dial Up Networking Profile (Режим віддаленого з'єднання з мережею), Serial Port Profile (Режим послідовного порту), Generic Object Exchange Profile (Режим типового обміну об'єктами), Service Discovery Profile (Режим відкриття послуг) та SIM Access Profile (Режим доступу до SIM-картки). Щоб забезпечити можливість взаємодії між різними пристроями, що підтримують технологію Bluetooth, використовуйте з цією моделлю ухвалені аксесуари Nokia. Перевіряйте у виробників інших пристроїв інформацію про сумісність з цим пристроєм.

У деяких місцевостях можуть існувати обмеження щодо використання технології Bluetooth. Перевірте це у місцевих органах влади або у постачальника послуг.

Функції, що використовують технологію Bluetooth або дозволяють таким функціям працювати у фоновому режимі під час користування іншими функціями, збільшують споживання енергії акумулятора і скорочують термін його служби.

Технологія Bluetooth уможлиблює бездротовий зв'язок між електронними пристроями, що знаходяться на відстані до 10 метрів один від одного. З'єднання Bluetooth можна використовувати для надсилання зображень, відео, текстів, візитних карток, календарних нотаток, а також для бездротового з'єднання з пристроями, обладнаними Bluetooth, наприклад, з комп'ютерами. Не всі комп'ютери, які використовують технологію Bluetooth, є обов'язково сумісними.

Оскільки пристрої Bluetooth підтримують з'єднання за допомогою радіохвиль, Вашому телефону та іншому пристрою Bluetooth не обов'язково бути у полі зору один одного. Два пристрої повинні лише знаходитися максимум за 10 метрів один від одного, хоча на з'єднання можуть впливати перешкоди, такі, як стіни або інші електронні пристрої.

Установки з'єднання Bluetooth

Виберіть **Меню** > *Зв'язок* > *Bluetooth*.

При увімкненні технології Bluetooth вперше Вас попросять дати назву своєму телефону.

Bluetooth – щоб *Увімкнено* або *Вимкнено* Bluetooth

Вигимість телефону > *Показана всім* – Ваш телефон може бути знайдений іншими пристроями з Bluetooth, або *Схована* – Ваш телефон не можуть знайти інші пристрої. З міркувань безпеки рекомендується використовувати прихований режим, коли це тільки можливо.

Назва телефону – визначте назву для свого телефону. Після встановлення з'єднання Bluetooth та зміни установки *Вигимість телефону* на *Показана всім* Ваш телефон та його назву зможуть бачити користувачі інших пристроїв Bluetooth.

Вигалений режим SIM > *Увімк.* – щоб зробити можливим використання SIM-картки іншим пристроєм (наприклад, автомобільним комплектом) за допомогою технології Bluetooth (Режим доступу до SIM-картки SAP)

Коли бездротовий пристрій перебуває в віддаленому режимі SIM, для здійснення чи отримання дзвінків можна використовувати лише сумісний приєднаний додаток на зразок автомобільного набору. В цьому режимі Ваш бездротовий пристрій не зможе здійснити будь-які дзвінки за винятком номерів екстрених служб, запрограмованих у Ваш пристрій. Щоб могли здійснювати дзвінки з Вашого пристрою, спочатку необхідно вийти з віддаленого режиму SIM. Якщо пристрій заблоковано, спочатку введіть код для його розблокування.

Надсилання даних за допомогою з'єднання Bluetooth

Одночасно можливе лише одне активне з'єднання Bluetooth.

1. Відкрийте програму, де зберігається об'єкт, який потрібно надіслати. Наприклад, щоб надіслати фото на інший пристрій, відкрийте програму „Галерея”.
2. Перейдіть до об'єкта, який потрібно надіслати, і виберіть **Опції** > **Надіслати** > **Через Bluetooth**.
3. Телефон починає пошук пристроїв, які знаходяться в межах досяжності. Обладнані Bluetooth пристрої, що перебувають в межах досяжності, один за одним починають з'являтися на дисплеї. Можна бачити піктограму пристрою, назву пристрою, тип пристрою або коротке ім'я. Парні пристрої позначаються піктограмою .

Щоб перервати пошук, виберіть **Стоп**. Список пристроїв фіксується, і можна почати встановлювати з'єднання з одним із попередньо знайдених пристроїв.

4. Під час пошуку пристроїв деякі пристрої можуть показувати тільки унікальні адреси пристроїв. Щоб знайти цю унікальну адресу свого телефону, в режимі очікування введіть код ***#2820#**.

Якщо Ви шукали пристрої раніше, спочатку відображається список попередньо знайдених пристроїв. Щоб почати новий пошук, виберіть **Ще пристрої**. У разі вимкнення телефону список пристроїв видаляється, і тому перед надсиланням даних потрібно здійснити новий пошук пристроїв.

5. Перейдіть до пристрою, який Ви бажаєте використати, і виберіть його. Об'єкт, який надсилається, буде скопійовано у вихідні, і з'явиться повідомлення *З'єднуюся*.
6. Об'єднання у пару (якщо не вимагається іншим пристроєм, перейдіть до кроку 7).
 - Якщо другий пристрій вимагає об'єднання у пару для передачі даних, подається тональний сигнал з проханням ввести пароль.
 - Створіть свій власний пароль (від 1 до 16 знаків, цифровий) і узгодьте використання цього пароля з власником іншого пристрою. Цей пароль використовується лише один раз, і Вам непотрібно запам'ятовувати його.
 - Після об'єднання у пару пристрій зберігається у вікні *Парні пристрої*.
7. Після успішного встановлення з'єднання на дисплеї з'являється текст *Надсилаю дані*.

Дані, отримані через з'єднання Bluetooth, можна знайти в папці *Вхідні у Повігомл*.

Піктограми для різних пристроїв:  (*Комп'ютер*),  (*Телефон*),  (*Aygio/vigeo*) та  (*Пристрій Bluetooth*).

Якщо спроба надсилання виявиться невдалою, повідомлення або дані буде видалено. Повідомлення, надіслані через з'єднання Bluetooth, не зберігаються в папці *Чернетки* в *Повігомл*.

Вікно парних пристроїв

Парні пристрої позначаються  в списку результатів пошуку пристроїв. У головному вікні Bluetooth прокрутіть вправо, щоб відкрити список парних пристроїв.

Не приймайте з'єднання зв'язку Bluetooth від джерел, яким Ви не довіряєте.

Щоб встановити пару з пристроєм, виберіть **Опції** > *Новий парн.пристр.* Телефон розпочне пошук пристроїв. Перейдіть до пристрою, який Ви бажаєте використати, і виберіть його.

Обмінюйтеся паролями. Пристрій додається до списку *Парні пристрої*.

Щоб скасувати утворення пари, перейдіть до пристрою, пару з яким потрібно скасувати, і натисніть клавішу очищення або виберіть *Опції* > *Видалити*. Якщо потрібно скасувати всі пари, виберіть *Опції* > *Видалити всі*.

Якщо видаляється пара з пристроєм, з яким Ви зараз з'єднані, пару буде видалено, з'єднання з пристроєм буде розірвано, але з'єднання Bluetooth залишиться активним у телефонній трубці.

Щоб встановити пристрій як авторизований, перейдіть до пристрою і виберіть *Опції* > *Встан. як авториз.*. З'єднання між Вашим телефоном і цим пристроєм може здійснюватися без Вашого відома. Окремого схвалення чи авторизації не потрібно. Використовуйте цей статус для власних пристроїв, до яких інші не мають доступу, наприклад свого ПК, або для пристроїв, що належать особі, якій Ви довіряєте. Піктограма  додається до авторизованих пристроїв у вікні *Парні пристрої*. Якщо вибрати *Встан. як неавтор.*, то запити з'єднання від даного пристрою потрібно приймати окремо щоразу.

Надсилання даних за допомогою з'єднання Bluetooth

При отриманні даних з використанням технології Bluetooth подається тональний сигнал, і телефон запитує, чи Ви бажаєте прийняти повідомлення. Якщо прийняти, об'єкт зберігається в папку *Вхідні* в *Повігомл.*. Див. „Вхідні—отримання повідомлень”, стор. 43.

Роз'єднання Bluetooth з'єднання

З'єднання Bluetooth розривається автоматично після надсилання або отримання даних.

■ Швидкі повідомлення

Обмін швидкими повідомленнями (послуга мережі) дозволяє розмовляти з іншими людьми за допомогою швидких повідомлень,

а також приєднуватися до дискусійних форумів (чатів) з певних тем. Зареєструвавшись у службі швидких повідомлень (ШП), можна входити на сервер ШП постачальника послуг.

Щоб дізнатися про доступність різноманітних послуг, а також про ціни та тарифи, зверніться до свого оператора мережі або до постачальника послуг. Необхідні інструкції щодо використання послуг також можна отримати у постачальника цих послуг.

Щоб користуватися послугою обміну швидкими повідомленням, необхідно зберегти установки для цієї послуги. Ви можете отримати установки від оператора мережі або постачальника послуг, що пропонує ці послуги, у вигляді конфігураційного повідомлення. Також можна ввести ці установки вручну. Див. „Установки швидких повідомлень”, стор. 127.

З'єднання з сервером швидких повідомлень

Виберіть **Меню** > **Зв'язок** > **Чат**.

1. Щоб зареєструватися, виберіть **Опції** > **Почати сеанс**.
2. Введіть Ваш код користувача та пароль. Код користувача і пароль можна отримати у постачальника послуг.

Щоб вийти з послуги, виберіть **Опції** > **Закінчити сеанс**.

Установки швидких повідомлень

Виберіть **Меню** > **Зв'язок** > **Чат** > **Опції** > **Установки** > **Установки чату** і з наступних установок:

Використ. ім'я у групі — виберіть **Так**, щоб ввести псевдонім (макс. 10 символів).

Показ.мою доступність — щоб Вашу присутність в режимі онлайн бачили тільки ті люди, які є у Вашому списку контактів, виберіть **Тільки для контак. чату**. Щоб інші не бачили Вашої присутності в режимі онлайн, виберіть **Нікому**.

Дозвол. повідом. віг — виберіть **Всіх, 3 контактів чату** або **Нікого**.

Дозволити запрош. віг — виберіть **Всіх, 3 контактів чату** або **Нікого**.

Швидк. перег. повіг. — виберіть швидкість, з якою будуть відображатися нові повідомлення.

Сорт. контакти чату — виберіть спосіб сортування контактів. Щоб спочатку відображати ті контакти, які перебувають в режимі онлайн, виберіть *За стат. онлайн*.

Оновлення доступн. — виберіть яким чином оновлювати інформацію про перебування Ваших контактів ШП в активному режимі: виберіть *Автоматично* або *Вручну*.

Контакти офлайн — щоб не відображати контакти, які перебувають в режимі офлайн, виберіть *Сховати*.

Колір моїх повідомл. та *Колір отр. повідомл.* — щоб встановити кольори для Ваших та отримуваних повідомлень

Сигнал чату — щоб встановити звуковий сигнал для ШП
Виберіть **Меню** > *Зв'язок* > **Чат** > **Опції** > *Установки* > *Установки сервера* і з наступних установок:

Сервери — щоб редагувати установки з'єднання, перейдіть до сервера та виберіть **Опції** > *Редагувати*. Щоб отримати установки, зверніться до свого постачальника послуг. Щоб визначити нові установки сервера, виберіть **Опції** > *Новий сервер*. Щоб видалити сервер, перейдіть до нього та виберіть **Опції** > *Видалити*.

Стандартний сервер — виберіть стандартний сервер.

Тип з'єднання з чатом — щоб автоматично з'єднуватися з сервером ШП у встановлені дні та години, виберіть *Автоматично*. Щоб автоматично з'єднуватися, тільки перебуваючи в домашній мережі, виберіть *Авт. в дом. мер.*. Щоб автоматично з'єднуватися при запуску програми ШП, виберіть *При запус. прог.*. Щоб з'єднуватися в ручному режимі, виберіть *Вручну*.



Дні автом. з'єднання та *Години авт. з'єднан.* — щоб визначити час, коли Ви бажаєте автоматично встановлювати з'єднання. Ці установки можна побачити, якщо *Тип з'єднання з чатом* встановлено на *Автоматично* або *Авт. в дом. мер.*.

Приєднання та вихід з групи ШП

Виберіть **Меню** > *Зв'язок* > *Чат* > *Групи чату*.

Групи ШП доступні тільки якщо вони підтримуються постачальником послуги.

Відобразиться список груп ШП, які Ви зберегли або до яких Ви зараз приєднані. Піктограма поряд із групою вказує на її тип:

-  Групи, створені Вами
-  Групи, збережені Вами
-  Група, до якої Ви зараз приєднані, але яку Ви не зберегли

Щоб приєднатися до групи, перейдіть до неї в списку та натисніть джойстик. Щоб приєднатися до групи ШП, якої немає в списку, але її код Вам відомий, виберіть **Опції** > *Приєднат. до групи*. Введіть код групи і натисніть джойстик.

Перейдіть до групи та виберіть **Опції** > *Група* і з наступних опцій: *Зберегти*, щоб зберегти її в *Групи чату*, *Видалити*, щоб видалити групу, *Дивитися учасників*, щоб побачити, хто підключений до групи та *Деталі*, щоб побачити код групи, тему, учасників, правила редагування в групі, а також, чи дозволено в групі надсилати приватні повідомлення.

Щоб вийти з групи ШП, виберіть **Опції** > *Покинути групу чату*.

Пошук груп та користувачів ШП

Щоб шукати групи, виберіть **Меню** > *Зв'язок* > *Чат* > *Групи чату* > **Опції** > *Шукати*. Ви можете шукати групи ШП за *Назва групи*, *Тема* або *Учасники* (код користувача). Щоб приєднатися до групи, знайденої в процесі пошуку, або зберегти її, перейдіть до неї та виберіть **Опції** > *Приєднатися* або *Зберегти*. Якщо Ви бажаєте повторити пошук, виберіть **Опції** > *Новий пошук*.

Щоб шукати нові контакти, виберіть **Опції** > *Контакти чату* > *Новий контакт чату* > *Шукати на сервері*. Ви можете шукати за *Ім'я користувача*, *Код користувача*, *Номер телефону* та *Агреса ел. пошти*. Щоб повторити пошук, виберіть **Опції** > *Новий пошук*.

Щоб розпочати розмову зі знайденим користувачем, перейдіть до нього та виберіть **Опції** > *Відкрити розмову*. Щоб зберегти користувача в контакти, виберіть *Догати до конт. чату*. Щоб запросити користувача в групу, виберіть *Нагісл. запрошен.*

Щоб переглянути більше результатів пошуку при їх відображенні, виберіть **Опції** > *Новий пошук* > *Ще результати*.

Чат в групі ШП

Виберіть **Меню** > *Зв'язок* > *Чат* > *Групи чату*.

Приєднавшись до групи ШП, можна переглядати повідомлення, якими обмінюються у групі, та надсилати власні повідомлення.

Щоб надіслати повідомлення, введіть його і натисніть джойстик.

Щоб надіслати приватне повідомлення учаснику групи (якщо це дозволено в групі), виберіть **Опції** > *Нагіслати в приват*, виберіть одержувача, напишіть повідомлення та натисніть джойстик.

Щоб відповісти на надіслане Вам приватне повідомлення, перейдіть до цього повідомлення та виберіть **Опції** > *Вігновісти*.

Щоб запросити до групи ШП контакти, що перебувають в режимі онлайн (якщо це дозволено в групі), виберіть **Опції** > *Нагісл. запрошен.*, виберіть контакти, яких Ви бажаєте запросити, напишіть повідомлення запрошення та виберіть **Готово**.

Записані повідомл.

Щоб записати повідомлення, якими обмінюються у групі ШП або під час окремої розмови, виберіть **Опції** > *Записати бесіду*.

Введіть ім'я для файла повідомлення та натисніть джойстик.

Щоб припинити запис, виберіть **Опції** > *Зупинити запис*.

Записані файли повідомлень зберігаються в нотатки.

Див. „Нотатки”, стор. 94.

Початок і перегляд індивідуальних розмов

Виберіть **Меню** > *Зв'язок* > *Чат* > *Розмови*.

Відображається список користувачів ШП, з якими Ви зараз розмовляєте.

 поряд з користувачем вказує на те, що Ви отримали нове повідомлення від цього користувача.

Щоб переглянути поточну розмову, перейдіть до користувача і натисніть джойстик. Щоб надіслати повідомлення, введіть його і натисніть джойстик. Щоб повернутися до списку розмов, не закриваючи розмову, виберіть **Назад**.

Щоб розпочати нову розмову, виберіть **Опції** > *Нова розмова* > *Вибр. огержувача*, щоб вибрати зі списку збережених контактів ШП, які знаходяться в режимі онлайн, або *Введіть ког корис.*, щоб ввести код користувача.

Щоб закрити розмову, виберіть **Опції** > *Закінчити розмову*. Поточні розмови автоматично закриваються при виході з миттєвих повідомлень.

Щоб зберегти користувача до Ваших контактів ШП, перейдіть до нього та виберіть **Опції** > *Догати до конт. чату*.

Щоб заборонити отримання повідомлень від певних користувачів, виберіть **Опції** > *Опції блокування* і з наступного:

Дог. до спис. блок. — щоб заблокувати повідомлення від поточного вибраного користувача



Дог. до спис. вручну — введіть код користувача та натисніть джойстик.

Див. список блокув. — щоб переглянути користувачів, повідомлення від яких заблоковані

Розблокувати — виберіть користувача, якого Ви бажаєте видалити зі списку блокування, та натисніть джойстик.

Контакти ШП

Виберіть **Меню** > *Зв'язок* > *Чат* > *Контакти чату*.

Можна переглядати список збережених контактів ШП.  позначає контакти, які перебувають в режимі онлайн, а  позначає контакти, які перебувають в режимі офлайн.

Щоб створити новий контакт, виберіть **Опції** > *Новий контакт чату*. Заповніть поля *Нік* та *Код користувача*, а потім виберіть **Готово**.

Щоб переглянути деталі контакту, перейдіть до нього та виберіть **Опції** > *Деталі контакту*.

Перейдіть до контакту та виберіть **Опції** і з наступних опцій:

Відкрити розмову — щоб розпочати нову розмову або продовжити поточну розмову з контактом.

Деталі контакту — щоб переглянути деталі контакту.

Увімкн. контроль — щоб отримувати оповіщення при переході контакту ШП в режим онлайн або офлайн.

Учасник груп — щоб побачити групи, до яких приєднаний контакт ШП.

Опції блокування — щоб заборонити або дозволити отримання повідомлень від контакту.

Доступн. користувачів — щоб оновити інформацію про те, в якому режимі (онлайн чи офлайн) перебувають контакти. Ця опція недоступна, якщо встановлено *Оновлення доступн.* > *Автоматично в Установки чату*.

Опції редагування — щоб редагувати деталі контакту, видаляти та переміщувати його або отримувати оповіщення про зміну стану контакту.

Створення нової групи ШП

Виберіть **Меню** > *Зв'язок* > *Чат* > *Групи чату* > **Опції** > *Створ. нову групу*. Введіть установки для даної групи:

Назва групи, Тема групи і Вітання, яку будуть бачити учасники при приєднанні до групи

Розмір групи — щоб встановити максимальну кількість учасників, яким дозволено приєднуватися до групи.

Дозволити пошук — щоб встановити чи інші зможуть знайти групу ШП за допомогою пошуку.

Права редагування — перейдіть до учасника групи ШП, якому Ви бажаєте надати права на редагування групи та дозвіл запрошувати нові контакти приєднатися до групи.

Члени групи — див. „Обмеження доступу до групи ШП”, стор. 133.

Забор. — відображає список заборонених користувачів.

Дозволити приват — дозволяє або забороняє обмін приватними повідомленнями між учасниками.

Код групи — код групи створюється автоматично і не може бути змінений.

Редагувати установки групи ШП

Виберіть **Меню** > *Зв'язок* > *Чат* > *Групи чату*.

Можна редагувати установки групи ШП, якщо Ви самі створили цю групу або якщо той, хто створив групу, надав Вам права редагування. У вікні *Групи чату* перейдіть до потрібної групи та виберіть **Опції** > *Група* > *Установки*. Див. „Створення нової групи ШП”, стор. 132.

Обмеження доступу до групи ШП

Ви можете зробити групу ШП закритою, створивши список учасників групи. Дозвіл на приєднання до такої групи мають лише користувачі, що входять до списку. Виберіть вікно *Групи чату*, перейдіть до групи та виберіть **Опції** > *Група* > *Установки* > *Члени групи* > *Лише вибрані*.

Щоб додати користувача до списку, виберіть *Догати* > *З контактів чату* або *Введіть код корист.*

Щоб видалити користувача зі списку, перейдіть до користувача та виберіть *Видалити*.

Щоб очистити список і дозволити всім користувачам ШП знову приєднуватися до групи, виберіть *Видалити всі*.

■ Менеджер з'єднань

Виберіть **Меню** > *Зв'язок* > *Мен. з'єд.*

Програма „Менеджер з'єднань” дозволяє ідентифікувати статус багаторазових з'єднань даних, переглядати кількість надісланих та отриманих даних, а також завершити з'єднання, що не

використовуються. Можна переглянути лише інформацію про з'єднання даних. Голосові дзвінки до списку не входять.

Відкривши менеджер з'єднань, можна побачити наступне:

- Відкриті з'єднання даних. **D** позначає *Дзвінок даних*, а **≡** позначає *Пакетні дані*.
- Стан кожного з'єднання.
- Обсяг даних, завантажених на сервер або з сервера під час кожного з'єднання (лише при з'єднанні пакетної передачі даних).
- Тривалість кожного з'єднання (лише з'єднання дзвінків даних).



Увага: Фактична вартість дзвінків та послуг, що розраховується Вашим постачальником послуг, може змінюватись залежно від функцій мережі, способу округлення при виставленні рахунку, податкових ставок тощо.

Перегляд інформації про з'єднання

Щоб переглянути деталі з'єднання, перейдіть до з'єднання та виберіть **Опції** > *Деталі*. Відобразиться наступне:

Назва — назва точки доступу до Інтернет (IAP), що використовується

Носій — тип з'єднання даних: *Дзвінок даних* або *Пакетні дані*

Статус — поточний статус з'єднання

Отрим. — кількість даних в байтах, отриманих на телефон

Надісл. — кількість даних в байтах, надісланих з телефону

Тривал. — тривалість часу, протягом якого відкрите з'єднання

Швидк. — поточна швидкість передачі та отримання даних в КБт/с (кілобайт за секунду)

Дозвон (дзвінок даних) або *Тч. гост.* (пакетні дані) — номер комутованого з'єднання або назва точки доступу, що використовується

Спільне (не відображається, якщо з'єднання не спільне) — кількість програм, що використовують те саме з'єднання

Завершення з'єднань

Щоб завершити з'єднання, перейдіть до нього та виберіть **Опції** > *Роз'єднати*.

Щоб завершити усі поточні активні з'єднання, виберіть **Опції** > *Роз'єднати все*.

■ „Натисни і говори”

"Натисни і говори" (НІГ) (послуга мережі) – це IP-послуга (послуга мережі) голосового зв'язку в реальному часі в мережі GSM/GPRS. Послуга "Натисни і говори" дозволяє миттєво встановлювати голосовий зв'язок натисканням клавіші. Можна використовувати „Натисни і говори”, щоб вести розмову з однією особою або з групою людей.

Перед тим, як використовувати послугу „Натисни і говори”, потрібно визначити точку доступу для послуги „Натисни і говори” та установки для цієї послуги. Можливо отримати установки у вигляді конфігураційного повідомлення від постачальника послуги „Натисни і говори”.

Під час зв'язку "Натисни і говори" одна особа говорить, в той час як інші слухають за допомогою вбудованого гучномовця. Учасники розмови говорять по черзі. Через те, що тільки один учасник групи може говорити в кожному мить, максимальна тривалість черги учасника обмежена. Максимальна тривалість зазвичай встановлена на 30 секунд. Щоб дізнатись більше про тривалість розмови у Вашій мережі, зверніться до оператора мережі або постачальника послуги.

Телефонні дзвінки завжди мають пріоритет над дзвінками послуги „Натисни і говори”.

Окрім лічильників пакетної передачі даних, телефон реєструє тільки дзвінки "один-на-один" в списку останніх дзвінків у *Журнал*. Учасники повинні підтверджувати отримання будь-яких запитів на встановлення зв'язку, коли це доречно, оскільки не існує інших способів підтвердження того, що одержувач отримав дзвінок.

Щоб перевірити наявність та ціну, а також передплатити цю послугу, зверніться до свого оператора мережі або постачальника послуг. Зверніть увагу, що послуги роумінгу можуть бути більш обмежені, ніж послуги домашньої мережі.

Під час з'єднання з послугою „Натисни і говори” можна використовувати інші функції телефону. Багато з послуг, які доступні при традиційних голосових дзвінках (наприклад, голосова поштова скринька), не доступні для зв'язку „Натисни і говори”.

Визначення точки доступу послуги „Натисни і говори”

Багато постачальників послуг вимагають використання точки доступу до Інтернет в якості стандартної точки доступу. Інші постачальники послуг дозволяють використовувати точку доступу WAP. Щоб отримати додаткову інформацію, зверніться до свого постачальника послуг.

Якщо у Вас немає з'єднання WAP, можливо, необхідно буде звернутись до свого постачальника послуг за допомогою у встановленні з'єднання.

Установки послуги „Натисни і говори”

Щоб отримати установки „Натисни і говори”, зверніться до свого оператора мережі або постачальника послуг. Ви можете отримати установки як конфігураційне повідомлення „по повітрю”.

Щоб переглянути та змінити установки „Натисни і говори”, виберіть **Меню** > *Зв'язок* > *НІГ* > **Опції** > *Установки*.

Установ. користувача

Вхідні дзвінки НІГ – щоб бачити повідомлення про вхідні дзвінки, виберіть *Оповіщати*. Щоб відповідати на дзвінки “НІГ” автоматично, виберіть *Авто-прийм.* Якщо не потрібно отримувати дзвінки „НІГ”, виберіть *Не гозволено*.

Тон оповіщення НІГ – виберіть тон для вхідних дзвінків послуги „Натисни і говори”. Якщо потрібнобажаєте, щоб установка тону вхідного дзвінка послуги „Натисни і говори” відповідала

установкам Вашого профілю, виберіть *Встановлено режимом*. Наприклад, якщо вибрано тихий режим, послуга "Натисни і говори" встановлюється в режим "не турбувати" і, за виключенням запитів зворотного дзвінка, Ви будете недоступні для інших користувачів з використанням послуги „Натисни і говори”.

Тон запиту зв. дзвінка — виберіть тон для запитів зворотного дзвінка.

Запуск програми — щоб автоматично запускати послугу „Натисни і говори”, виберіть *Завжди автоматично*. Щоб автоматично запускати послугу „Натисни і говори” тільки в домашній мережі, виберіть

Авт. у домаш. мережі.

Стандартн. псевдонім — введіть свій псевдонім, який буде видно іншим користувачам. Ваш постачальник послуги може відключити редагування цієї опції у Вашому телефоні.

Показати адресу НІГ — виберіть *Ніколи*, якщо Ви бажаєте приховати свою адресу „Натисни і говори” від інших користувачів в каналах цієї послуги або в дзвінках "один-на-один”.

Показати стан логіну — виберіть *Так*, якщо Ви бажаєте, щоб Ваш стан був видимий, або *Ні*, якщо бажаєте, щоб Ваш статус був прихований.

Установки з'єднання

Домен — введіть ім'я домену, отримане від свого постачальника послуги.

Назва точки доступу — введіть назву точки доступу послуги „Натисни і говори”. Назва точки доступу потрібна для встановлення зв'язку з мережею GSM/GPRS.

Адреса сервера — введіть IP-адресу або ім'я домену сервера послуги „Натисни і говори”, отриману від постачальника послуги.

Ім'я користувача — введіть своє ім'я користувача, отримане від постачальника послуги.

Пароль НІГ — введіть свій пароль для входу до послуги „Натисни і говори”.

Реєстрація в „Натисни і говори”

Виберіть **Меню** > *Зв'язок* > *НІГ*. Реєстрація в послугі „Натисни і говори” відбувається автоматично при запуску послуги.

Після успішної реєстрації послуга „Натисни і говори” автоматично приєднується до каналів, активних при останньому закритті програми. При втраті з'єднання пристрій автоматично намагатиметься повторно зареєструватися до тих пір, поки Ви не вийдете з послуги „Натисни і говори”.

 вказує на з'єднання „Натисни і говори”.

 вказує, що послуга „Натисни і говори” встановлена в режим „Не турбувати”.

Вихід з послуги „Натисни і говори”

Виберіть **Меню** > *Зв'язок* > *НІГ* > **Опції** > *Вихід*. Відобразиться *Вимкнути „Натисни і говори” після виходу з програми?*. Виберіть *Так*, щоб вийти та закрити послугу. Якщо потрібно залишити програму працювати у фоновому режимі, виберіть *Ні*.

Здійснення дзвінка "один-на-один"



Попередження: Не тримайте пристрій поблизу вуха під час використання гучномовця, оскільки гучність може бути дуже високою.

1. Виберіть **Меню** > *Зв'язок* > *НІГ* > **Опції** > *Контакти НІГ*, перейдіть до контакту, з яким потрібно поговорити, і виберіть **Опції** > *Розмова 1 на 1*.
2. Після встановлення з'єднання, щоб говорити з іншим учасником, натисніть і тримайте клавішу дзвінка увесь час, коли Ви говорите. Коли Ви закінчили говорити, відпустіть клавішу дзвінка, щоб інший учасник міг говорити.

Виберіть **Опції** > *Вимкн. гучномовець/Увімкн. гучномовець*, щоб використовувати гучномовець або динамік для розмов „Натисни і говори”. Коли вибрано *Вимкн. гучномовець*, Ви можете можна використовувати телефон у звичайному положенні біля вуха.

3. Щоб завершити дзвінок „НІГ”, виберіть [Роз'єднати](#), або якщо є кілька дзвінків „НІГ”, виберіть [Опції](#) > [Роз'єднати](#).

Відповідь на дзвінок „натисни і говори”

Якщо вибрати [Опції](#) > [Установки](#) > [Установ. користувача](#) > [Вхідні дзвінки НІГ](#) > [Оповіщати](#), короткий сигнал повідомить про вхідний груповий дзвінок або дзвінок "один на один". Щоб прийняти дзвінок, виберіть [Прийн..](#) Щоб вимкнути тон дзвінка, виберіть [Тиша](#). Щоб відхилити дзвінок, натисніть клавішу закінчення.

При отриманні дзвінка „один-на-один” від особи, інформацію про яку було збережено у папці [Контакти](#), відобразиться збережене ім'я; в іншому випадку, відобразиться тільки псевдонім того, хто телефонує.

Здійснення групового дзвінка ґнатисни і говориЛ

Щоб здійснити груповий дзвінок, виберіть [Опції](#) > [Контакти НІГ](#), виберіть [Опції](#) > [Зробити груп. гзв. НІГ](#), позначте контакти, яким потрібно зателефонувати, шляхом прокручування та натискання на них за допомогою джойстика та натисніть клавішу виклику.

Відображення стану логіна інших абонентів

Щоб увімкнути або вимкнути послугу відображення онлайнного стану інших абонентів „натисни і говори”, виберіть [Опції](#) > [Контакти НІГ](#), перейдіть до потрібного контакту та виберіть [Опції](#) > [Показати стан логіну](#) або [Сховати стан логіну](#).

Запит зворотного дзвінка

Відповідь на запит зворотного дзвінка

При отриманні запиту зворотного дзвінка в режимі очікування відображається [1 новий запит зворотного гзвінка](#). Виберіть [Показ..](#), щоб відкрити [Скр. зворот. гзвін..](#) Виберіть контакт та [Опції](#) > [Розмова 1 на 1](#).

Надсилання запиту зворотного дзвінка

Якщо Ви робите дзвінок „один на один” і не отримуєте відповіді, можна надіслати запит для абонента, щоб він Вам передзвонив. Можна надіслати запит зворотного дзвінка кількома способами:

- Щоб надіслати запит зворотного дзвінка з [Контакти НІГ](#), перейдіть до потрібного контакту та виберіть [Опції](#) > [Нагіс. зап. зв. гзвінків](#).
- Щоб надіслати запит зворотного дзвінка з [Контакти](#), перейдіть до потрібного контакту та виберіть [Опції](#) > [Опції НІГ](#) > [Нагіслати запит звор. гзв..](#)

Збереження відправника запиту зворотного дзвінка

При отриманні запиту зворотного дзвінка від абонента, який не занесений до Вашого списку контактів, його ім'я можна зберегти у Вашому списку контактів.

1. Виберіть [Скринька зв. гзвінків](#).
2. Перейдіть до запиту зворотного дзвінка особи, яку потрібно внести до списку контактів, і виберіть [Опції](#) > [Догати у Контакти](#).

Канали

Коли Вас під'єднано до певного каналу, всі учасники цього каналу мають змогу чути Вас. Одночасно можуть бути активними до п'яти каналів. Якщо активним є більш ніж один канал, виберіть [Переключити](#), щоб переключитися на потрібний канал.

Кожен учасник каналу розпізнається за ім'ям, яке він отримав від постачальника послуг. Учасники каналу можуть обирати псевдонім, який є засобом розпізнавання кожного абонента.

Канали реєструються на URL (Uniform Resource Locator – Уніфікований вказівник інформаційного ресурсу) адреси. Певний користувач реєструє URL каналу в мережі, коли він уперше приєднується до групового сеансу.

Створення власного каналу

1. Виберіть [Опції](#) > [Канали НІГ](#).
2. Виберіть [Опції](#) > [Новий канал](#) > [Створити новий](#).

3. Введіть *Назва каналу*.
4. Виберіть рівень *Приватність каналу*.
5. Введіть власний псевдонім у *Псевдонім для каналу*.
6. Якщо Ви бажаєте додати піктограму до каналу, виберіть *Піктограма каналу* та виберіть зображення.
7. Виберіть **Готово**. Після створення каналу буде запитано, чи бажаєте Ви надіслати запрошення до каналу. Запрошеннями до каналу є текстові повідомлення.

Учасники, яких Ви запрошуєте до відкритих каналів, також можуть запрошувати інших учасників до цих каналів.

Приєднання до попередньо сконфігурованого каналу

Попередньо сконфігурований канал – це розмовна група, встановлена Вашим оператором зв'язку. Приєднання до каналу та його використання дозволені тільки попередньо вказаним користувачам. Під час приєднання до попередньо сконфігурованого каналу вимагається ввести URL-адресу каналу.

Для отримання детальної інформації про канали зверніться до свого оператора мережі або оператора послуг. Детальну інформацію можна отримати в текстовому повідомленні.

1. Виберіть **Опції** > *Канали НІГ*.
2. Виберіть **Опції** > *Новий канал* > *Додати існуючі*.
3. Введіть *Назва каналу*, *Адреса каналу* та *Псевдонім для каналу*. Також можна додати *Піктограма каналу*.
4. Виберіть **Готово**.

Відповідь на запрошення до каналу

Щоб зберегти отримане запрошення до каналу, виберіть **Опції** > *Зберегти канал НІГ*. Канал буде додано до переліку каналів контактів НІГ. Після збереження запрошення до каналу Вас запитають про бажання приєднатися до каналу.

Якщо відхилити або вийти з запрошення, воно збережеться у скриньці повідомлень. Щоб приєднатися до каналу пізніше,

відкрийте повідомлення із запрошенням та виберіть **Опції** > *З'єднатись із каналом*.

Сеанси НІГ

Сеанси НІГ відображаються за допомогою позначок у вигляді кружечків на екрані НІГ; у цих кружечках міститься інформація про стан сеансів НІГ.

 вказує на активний у даний момент сеанс НІГ

Зачекайте — відображається, коли Ви натискаєте та утримуєте клавішу дзвінка, а хтось інший ще розмовляє у сеансі НІГ

Говоріть — відображається, коли Ви натискаєте та утримуєте клавішу дзвінка і отримуєте дозвіл розмовляти

Текстове поле відображає псевдонім при дзвінках **Т**один на один**Л** чи назву каналу при зовнішніх дзвінках до каналу. При вихідному груповому дзвінку відображається *Групов. дзвінок*. Іншою інформацією може бути інформація про стан з'єднання або про час, що сплинув з моменту останньої черги вхідної розмови.

Виберіть **Опції**, щоб отримати доступ до наступного:

Увімкн. гучномовець/*Вимкн. гучномовець* — щоб увімкнути/вимкнути гучномовець

Роз'єднати — щоб роз'єднати вибраний сеанс НІГ та закрити вікно дзвінка.

Контакти НІГ — щоб відкрити список контактів НІГ

Канали НІГ — щоб відкрити список каналів НІГ

Скринька зв. дзвінків — щоб відкрити скриньку запитів зворотних дзвінків

Журнал НІГ — щоб переглянути протокол **Т**натисни і говори**Л**

Установки — щоб отримати доступ до головних установок **Т**натисни і говори**Л**

Для групових дзвінків і каналів доступні одаткові опції:

Активні учасники — щоб переглянути список активних учасників групи

Нагіслат. запрошення — щоб розпочати перегляд запрошень (доступно тільки для Ваших власних каналів і тих каналів, для яких *Приватність каналу* встановлено на *Публічний*)

■ Віддалена синхронізація

Виберіть **Меню** > *Зв'язок* > *Синхроніз.*.

Програма *Синхроніз.* дозволяє синхронізувати календар, контакти або нотатки з різними програмами календаря та адресної книги на сумісному комп'ютері або в Інтернеті.

Програма синхронізації використовує технологію SyncML для синхронізації. Щоб отримати інформацію стосовно сумісності SyncML, зверніться до постачальника програм календаря або адресної книги, з якими Ви бажаєте синхронізувати дані на своєму телефоні.

Створення нового профілю синхронізації

1. Якщо не визначено жодного профілю, телефон запитає, чи бажаєте Ви створити новий профіль. Виберіть **Так**.

Щоб створити новий профіль при наявності інших, виберіть **Опції** > *Новий профіль синх.*. Виберіть, чи Ви бажаєте використовувати стандартну установку значень або копіювати значення з існуючого профілю як основу для нового профілю.

2. Вкажіть *Програми* потрібно для синхронізації.

Виберіть програму, натисніть джойстик та відредагуйте установки синхронізації:

Включити в синхроніз. — щоб увімкнути/вимкнути синхронізацію

Віддалена база даних — назва віддаленої бази даних, що використовується

Тип синхронізації — виберіть *Звичайний* для синхронізації даних на телефоні та віддаленій базі даних, *Тільки до телефону* для синхронізації даних тільки на телефоні або *Тільки до сервера* для синхронізації даних тільки у віддаленій базі даних.

Програми, які можна синхронізувати, можуть різнитись. Щоб отримати додаткову інформацію, зверніться до свого постачальника послуг.

3. Визначіть *Установки з'єднання*:

Версія серверу — вибирає версію протоколу сервера.

Код сервера — код сервера електронної пошти (доступний тільки з *Версія серверу 1.2*)

Носій даних — виберіть *Інтернет* або *Bluetooth*.

Точка доступу — виберіть точку доступу для з'єднання даних.

Адреса сервера — для отримання правильних значень зверніться до свого постачальника послуг або системного адміністратора.

Порт — для отримання правильних значень зверніться до свого постачальника послуг або системного адміністратора.

Ім'я користувача — Ваша ідентифікація для сервера синхронізації. Зв'яжіться зі своїм оператором послуг чи системним адміністратором, щоб отримати вірний код користувача.

Пароль — введіть пароль. Зв'яжіться з Вашим оператором послуг чи системним адміністратором, щоб отримати вірні значення.

Дозв. запити синхр. > *Так* — щоб дозволити серверу розпочати синхронізацію

Прийм. усі зап. синх. > *Ні* — щоб зробити запит на підтвердження перед тим, як сервер розпочне синхронізацію

Аутиentif. мережі > *Так* — щоб зробити запит на аутиentifікацію HTTP

Ім'я корис. в мережі — ім'я користувача для аутиentifікації HTTP

Пароль мережі — пароль для аутиentifікації HTTP

Синхронізація даних

В головному вікні перейдіть до режиму та виберіть **Опції** > *Синхронізувати*. Буде відображатися стан синхронізації.

Щоб скасувати синхронізацію до її завершення, виберіть **Скасув..**

Телефон повідомить про те, що синхронізацію завершено.

Після завершення синхронізації, виберіть **Опції** > *Дивитися журнал*, щоб відкрити файл протоколу, що відображає стан синхронізації (*Завершена* або *Незавершена*), та кількість календарних або контактних записів, які було додано, оновлено, видалено або скасовано (не синхронізовано) в телефоні або на сервері.

■ USB-кабель передачі даних

Можна використовувати кабель передачі даних USB для передачі даних між телефоном та сумісним ПК. Також можливо використовувати кабель даних USB з програмним забезпеченням Nokia PC Suite.

Виберіть **Меню** > *Зв'язок* > *Каб. ган..* Виберіть, для чого використовуватиметься з'єднання кабелю даних USB: *Програвач мультимед., PC Suite* чи *Передача даних*. Щоб пристрій запитував про мету з'єднання під час кожного під'єднання кабелю, виберіть *Запит при з'єднанні*.

Під час з'єднань *Передача даних* and *Програвач мультимед.* телефон перебуває в режимі офлайн, неможливо здійснювати вхідні та вихідні дзвінки.

Після завершення передачі даних, впевніться, що тепер безпечно виймати USB-кабель з ПК.

15. Інформація про акумулятори

■ Зарядження та ліквідація

Ваш пристрій живиться від акумулятора, що перезаряджається. Повні робочі характеристики нового акумулятора досягаються лише після двох–трьох повних циклів заряджання і розряджання. Акумулятор можна заряджати та розряджати сотні разів, але при цьому він поступово зношується. Якщо тривалість роботи акумулятора в режимах розмови та очікування стала помітно меншою, ніж звичайно, замініть акумулятор. Використовуйте лише ухвалені акумулятори Nokia і заряджайте свій акумулятор лише за допомогою ухвалених зарядних пристроїв Nokia, призначених для цього виробу.

Якщо акумулятор використовується вперше або не використовувався довгий час, можливо, буде необхідно для початку заряджання приєднати зарядний пристрій, від'єднати, а потім приєднати знову.

Коли зарядний пристрій не використовується, вимкніть його з електричної розетки та від'єднайте від виробу. Не залишайте повністю заряджений акумулятор з'єднаним із зарядним пристроєм, оскільки надмірне зарядження скорочує строк служби акумулятора. Якщо повністю заряджений акумулятор не використовувати, він з часом розрядиться.

Якщо акумулятор повністю розряджений, то пройде деякий час, перш ніж на дисплеї з'явиться індикатор зарядження або можна буде робити будь-які дзвінки.

Користуйтеся акумулятором лише за прямим призначенням. Ніколи не користуйтеся пошкодженими акумуляторами або зарядними пристроями.

Оберегайте акумулятори від короткого замикання. Випадкове коротке замикання можливе у випадках, коли якийсь металевий предмет на зразок монети, скріпки або ручки з'єднує безпосередньо позитивний (+) та негативний (-) полюси акумулятора. (На акумуляторі вони виглядають як металеві смужки.) Це може статися у випадках, коли запасний акумулятор знаходиться в кишені або сумочці. Коротке замикання виводів може викликати пошкодження акумулятора або іншого об'єкту.

В разі тривалого знаходження в умовах високої або низької температури (наприклад, влітку в закритому автомобілі або в холодну зиму) місткість та термін служби акумулятора знижуються. Завжди намагайтеся тримати акумулятор при температурі від 15АС до 25АС (від 59АF до 77АF). Пристрій

з дуже нагрітим чи дуже охолодженим акумулятором може тимчасово не працювати, навіть якщо акумулятор повністю заряджений. Робота акумулятора особливо обмежується при температурах значно нижче 0°C.

Не кидайте акумулятори у вогонь, оскільки вони можуть вибухнути. При пошкодженні акумулятори також можуть вибухнути. Утилізуйте акумулятори згідно з місцевими нормативними положеннями. Якщо це можливо, здайте, будь ласка, акумулятори на повторну переробку. Не викидайте акумулятори як побутове сміття.

■ Вказівки щодо перевірки автентичності акумуляторів Nokia

Завжди використовуйте справжні акумулятори Nokia задля Вашої безпеки. Щоб впевнитись, що Ви встановлюєте справжній акумулятор Nokia, придбайте його у авторизованого дилера Nokia, знайдіть логотип Nokia Original Enhancements на пакеті та перевірте голограмну наліпку наступним чином:

Успішне виконання чотирьох кроків не дає повної гарантії в справжності акумулятора. Якщо у Вас є причини не вірити, що Ваш акумулятор є справжнім оригінальним акумулятором Nokia, утримайтесь від використання та віднесіть його до найближчого авторизованого сервісного центру або дилера Nokia для отримання допомоги. Ваш авторизований сервісний центр або дилер Nokia перевірить акумулятор на справжність. Якщо справжність не можна підтвердити, поверніть акумулятор продавцю.

Перевірте захисну голограму



1. Дивлячись на голограму на наліпці, Ви повинні побачити символ Nokia – руки, що з'єднуються, під одним кутом, та логотип Nokia Original Enhancements – під іншим кутом.



2. Повертаючи голограму під кутом ліво, вправо, вниз та вгору, Ви повинні побачити 1, 2, 3, та 4 крапки на кожній стороні відповідно.

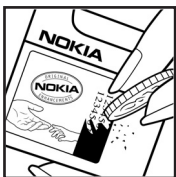

3. Зітріть одну сторону голограми, щоб побачити 20-значний код, наприклад 12345678919876543210. Поверніть акумулятор цифрами догори. 20-значний код потрібно читати, починаючи з цифри у верхньому рядку і закінчити нижнім рядком.



4. Переконайтеся, що 20-значний код є вірним, виконавши вказівки на веб-сторінці www.nokia.com/batterycheck.

Щоб створити текстове повідомлення, введіть 20-значний код, наприклад, 12345678919876543210, та надішліть його за номером +44 7786 200276.

Буде стягуватись платня відповідно з тарифами національних та міжнародних операторів.

Ви повинні отримати повідомлення, чи є код справжнім.

Що робити, якщо Ваш акумулятор не є справжнім?

Якщо Ви не можете підтвердити, що Ваш акумулятор Nokia з голограмою є справжнім акумулятором Nokia, будь ласка, не використовуйте даний акумулятор. Віднесіть його до найближчого авторизованого сервісного центру або дилера Nokia для отримання допомоги. Використання акумулятора, не ухваленого виробником, є небезпечним та може призвести до неналежної роботи, або пошкодження Вашого пристрою та його додатків. Це також може призвести до втрати будь-яких гарантій та дозволів щодо пристрою.

Щоб дізнатися більше про оригінальні акумулятори Nokia, зайдіть до www.nokia.com/battery.

Догляд і технічне обслуговування

Ваш пристрій є результатом спільної діяльності розробників та виконавців вищої кваліфікації і потребує обережного поводження. Наведені нижче рекомендації допоможуть дотримуватись всіх вимог гарантійного обслуговування.

- Тримайте пристрій сухим. Атмосферні опади, волога та будь-які рідини містять мінерали, які призводять до корозії електронних схем. Якщо пристрій намокне, вийміть акумулятор і дайте пристрою повністю висохнути, перш ніж встановлювати акумулятор на місце.
- Не використовуйте та не зберігайте пристрій у запилених чи брудних місцях. Його рухомі частини та електронні компоненти можуть пошкодитися.
- Не зберігайте пристрій у місцях з високою температурою. Високі температури можуть скоротити термін служби електронних пристроїв, викликати пошкодження акумулятора та деформацію або розплавлення пластмас.
- Не зберігайте пристрій у холодних місцях. Коли пристрій нагрівається до своєї нормальної температури, всередині пристрою може з'явитися волога, яка може пошкодити електронні плати.
- Не намагайтеся відкрити пристрій способами, не описаними у цьому посібнику.
- Не кидайте, не бийте та не трусіть пристрій. Грубе поводження може призвести до поломки внутрішніх електронних плат і точної механіки.
- Не використовуйте для очистки пристрою їдкі хімікати, сильні миючі засоби та розчини.
- Не фарбуйте пристрій. Фарба може блокувати рухомі частини та порушити їх належне функціонування.
- Для чищення будь-яких лінз, наприклад, об'єктива камери, сенсора відстані і сенсора освітлення, користуйтеся чистою сухою тканиною.
- Користуйтеся лише запасною антеною, що входить до комплекту поставки або ухвалена. Неухвалені антени, модифікації або додатки можуть пошкодити пристрій і можуть порушити нормативні положення щодо використання радіопристроїв.

Догляд і технічне обслуговування

- Використовуйте зарядні пристрої у приміщенні.
- Завжди створюйте резервну копію даних, які потрібно зберегти, таких як контакти та нотатки календаря, перш ніж надсилати пристрій до сервісного центру.

Всі наведені вище рекомендації однаково стосуються Вашого пристрою, акумулятора, зарядного пристрою та будь-якого додатка. Якщо будь-який пристрій не працює належним чином, віднесіть його до найближчого авторизованого сервісного центру для технічного обслуговування.

Додаткова інформація з безпеки

До складу Вашого пристрою та його додатків можуть входити компоненти малого розміру. Тримайте їх у місцях, недоступних для маленьких дітей.

■ Робоче середовище

Не забувайте про необхідність дотримання будь-яких спеціальних нормативних положень, що діють в межах будь-якої території, і обов'язково вимикайте свій пристрій там, де його використання заборонено або може викликати перешкоди чи бути небезпечним. Користуйтесь пристроєм лише у нормальних робочих положеннях. Цей пристрій відповідає вимогам щодо радіочастотного випромінювання при використанні в нормальному робочому положенні біля вуха або при розміщенні на відстані принаймні 2,2 см (7/8 дюймів) від тіла. Коли для роботи пристрою під час носіння на тілі використовується чохол, затискач або утримувач, він не повинен містити металевих частин, а пристрій повинен розміщуватися на вищезгаданій відстані від Вашого тіла. У деяких випадках передача файлів даних може бути відкладена до моменту, поки таке з'єднання не стане доступним. Поки не завершиться передача, забезпечте виконання наведених вище інструкцій щодо відстані віддалення.

Складові пристрою намагнічені. Металеві матеріали можуть притягуватись до пристрою. Не розташовуйте кредитні картки або інші магнітні носії поруч із пристроєм, оскільки це може призвести до видалення інформації, що зберігається на них.

■ Медичне обладнання

Робота будь-якого обладнання, що передає радіосигнали, зокрема бездротових телефонів, може перешкоджати нормальному функціонуванню медичного обладнання, що не має належного захисту. З питань належного захисту медичного обладнання від зовнішнього радіочастотного випромінювання та з інших питань, пов'язаних з цим, необхідно проконсультуватися з медичними працівниками або виробниками відповідного обладнання. Вимикайте свій пристрій в медичних закладах, де цього вимагають відповідні оголошення. У лікарнях та медичних закладах може використовуватися обладнання, чутливе до зовнішнього радіочастотного випромінювання.

Кардіостимулятори

Відповідно до рекомендацій виробників кардіостимуляторів для уникнення перешкод в роботі кардіостимуляторів мінімальна відстань між бездротовим телефоном та кардіостимулятором має становити 6 дюймів (15,3 см). Ці рекомендації узгоджені з результатами незалежних досліджень та рекомендаціями Інституту досліджень бездротових технологій. Особи з кардіостимуляторами повинні:

- Завжди тримати пристрій на відстані понад 15,3 см (6 дюймів) від кардіостимулятора
- Не носити пристрій у нагрудній кишені
- Тримати пристрій біля вуха, більш віддаленого від кардіостимулятора, щоб максимально зменшити можливість виникнення перешкод.

Якщо з'явилася підозра на перешкоди, вимкніть пристрій та приберіть пристрій якомога далі.

Слухові апарати

Деякі цифрові бездротові пристрої можуть створювати перешкоди окремим слуховим апаратам. Якщо такі перешкоди виникають, зверніться до свого постачальника послуг.

■ Автомобілі

Радіочастотні сигнали можуть шкідливо діяти на неправильно встановлені електронні системи або на електронні системи, що не мають належного захисту, в автомобілях (наприклад, електронні системи вприскування палива, електронні протиковзні (протиблокувальні) гальмівні системи, електронні системи регулювання швидкості, системи роботи повітряної подушки). Для отримання детальнішої інформації зверніться до виробника Вашого автомобіля чи будь-якого встановленого в ньому обладнання або до представника виробника.

Встановлення пристрою в автомобілі та його технічне обслуговування повинні проводити тільки кваліфіковані спеціалісти. Порушення правил встановлення або технічного обслуговування може призвести до виникнення небезпеки або скасування будь-якої гарантії на пристрій. Регулярно перевіряйте правильність встановлення та функціонування усього обладнання бездротового пристрою у Вашому автомобілі. Не зберігайте та не переносьте вогненебезпечні рідини, газу або вибухові речовини у тих самих відділеннях, що і пристрій, його частини та додатки. Власникам автомобілів, обладнаних повітряною подушкою, необхідно пам'ятати про те, що повітряні подушки роздуваються з дуже великою

силою. Не розміщуйте будь-які об'єкти, в тому числі встановлюване та переносне бездротове обладнання, над повітряною подушкою або в зоні її розгортання. В разі неправильного встановлення бездротового обладнання в автомобілі розгортання повітряної подушки може призвести до серйозних травм.

Користування пристроєм під час польоту повітряним транспортом заборонене. Вимкніть свій пристрій перед посадкою на літак. Користування бездротовими пристроями зв'язку на борту літака може бути небезпечним для роботи літака, може порушувати функціонування радіотелефонної мережі та суперечити закону.

■ Потенційно вибухонебезпечні середовища

Вимкніть свій пристрій, якщо перебуваєте в будь-якому потенційно вибухонебезпечному середовищі, та виконуйте всі пов'язані з цим інструкції та вказівки. До потенційно вибухонебезпечних середовищ відносяться місця, в яких зазвичай рекомендується вимикати двигун автомобіля. Іскри в таких місцях можуть призвести до вибуху або пожежі, а в результаті – до ушкоджень і навіть смерті. Вимикайте пристрій, коли знаходитесь біля пунктів заправки паливом, наприклад, поблизу газових насосів на станціях технічного обслуговування. Дотримуйтесь обмежень щодо використання радіоблагоднання на складах палива, об'єктах зберігання та розповсюдження палива, на хімічних підприємствах або в місцях виконання вибухових робіт. Потенційно вибухонебезпечні середовища досить часто, але не завжди чітко позначені. Прикладами таких середовищ є приміщення під палубою човнів, місця збереження та транспортування хімікатів, автомобілі, що працюють на стиснутому нафтовому газі (на зразок пропану або бутану), а також місця, повітря в яких забруднене хімікатами або дрібними частинками на зразок піску, пилу або металевого порошку.

■ Виклик служби екстреної допомоги



Важливо: Бездротові телефони, в тому числі цей пристрій, працюють завдяки використанню радіосигналів, бездротових мереж, наземних ліній зв'язку і запрограмованих користувачем функцій. Через це неможливо гарантувати зв'язок у будь-якому середовищі. Ніколи повністю не покладайтеся на будь-який засіб бездротового зв'язку у випадку особливо важливих дзвінків (наприклад, виклик швидкої допомоги).

Для виклику екстреної служби:

1. Якщо пристрій не увімкнено, увімкніть його. Перевірте наявність сигналу належної потужності.
Деякі мережі можуть вимагати наявності в пристрої дійсної SIM-картки, вставленої належним чином.
2. Натисніть клавішу закінчення дзвінка стільки разів, скільки потрібно, щоб очистити дисплей і підготувати пристрій для телефонування.
3. Введіть офіційний номер виклику екстреної служби, дійсний у місцевості, де Ви наразі перебуваєте. В різних місцевостях екстрені номери відрізняються.
4. Натисніть клавішу дзвінка.

Якщо використовуються певні функції, потрібно спершу вимкнути їх, перш ніж можна буде зробити екстрений дзвінок. Якщо пристрій перебуває в автономному режимі, потрібно змінити режим для активації функцій телефону, перш ніж можна буде зробити екстрений дзвінок. Детальнішу інформацію можна отримати в цьому посібнику або у постачальника послуг.

Коли Ви робите екстрений дзвінок, вкажіть всю необхідну інформацію якомога точніше. Ваш бездротовий пристрій може виявитися єдиним засобом зв'язку у місці виникнення надзвичайної ситуації. Не завершуйте дзвінок, поки Вам не дозволять це зробити.

■ Інформація щодо сертифікації коефіцієнта питомого поглинання (SAR)

Цей мобільний пристрій відповідає вимогам щодо рівня радіочастотного випромінювання

Ваш мобільний пристрій випромінює та приймає радіохвилі. Він розроблений таким чином, щоб не перевищувати рекомендовані міжнародними вимогами обмеження на вплив, що спричиняється радіохвилями. Ці вимоги були розроблені незалежною науковою організацією ICNIRP (Міжнародна комісія із захисту від неіонізуючої радіації) і мають запас надійності для гарантування безпеки всім особам, незалежно від віку або стану здоров'я.

У вимогах щодо випромінювання для мобільних пристроїв використовується одиниця вимірювання, яка називається коефіцієнтом питомого поглинання (SAR). Ліміт коефіцієнта питомого поглинання у вимогах ICNIRP становить 2,0 Вт/кг на 10 грам живої тканини. Вимірювання питомого коефіцієнта поглинання проводяться в стандартних робочих положеннях, коли пристрій випромінює найвищий сертифікований рівень

енергії в усіх діапазонах частот, що перевіряються. Фактичний коефіцієнт питомого поглинання пристрою під час роботи може бути нижчим за максимальне значення, оскільки пристрій розроблений таким чином, що він використовує лише потужність, достатню для підтримання зв'язку з мережею. Потужність змінюється в залежності від багатьох факторів, наприклад, від відстані до базової станції. Згідно зі вказівками ICNIRP, найвище значення коефіцієнта питомого поглинання для цього пристрою під час користування біля вуха становить 0,64 Вт/кг.

При використанні аксесуарів і додатків значення коефіцієнта питомого поглинання може змінюватися. Значення коефіцієнта питомого поглинання можуть відрізнятися в залежності від національних вимог щодо вимірювання і тестування та від діапазону частот мережі. Додаткова інформація щодо SAR (Коефіцієнта питомого поглинання) може бути надана в інформаційному розділі виробу на веб-сторінці www.nokia.com.

Предметний покажчик

B

Bluetooth

- надсилання даних 124
- отримання даних 126
- парні пристрої 125
- роз'єднання 126
- установки з'єднання 123

F

Flash-плеєр 75

M

Music player

R

RealPlayer

- відтворення 73
- установки 74

S

SAR 154

SIP 109

U

USB. Див. кабель передачі даних.

V

Visual Radio

- збереження радіостанції 65
- каталог радіостанцій 68
- настройка на радіостанцію 65
- перегляд візуального вмісту 67
- список радіостанцій 66
- увімкнення 65
- установка радіостанції 67
- установки 68

A

аксесуари. Див. додатки.

акумулятор

- аутифікація 147
- заряджання 17, 146
- інформація 146
- розряджання 146

B

блокування клавіатури 27

блокування клавіатури. Див.

блокування клавіатури.

браузер мобільного телефону. Див.

„Веб”.

браузер. Див. „Веб”.

будильник. Див. „Годинник”.

B

введення тексту

- видалення тексту 38
- інтелектуальне 36, 37, 102
- копіювання тексту 38
- традиційне 36

введення тексту Див. введення тексту.

Веб

- встановлення з'єднання 80
- захист з'єднання 82
- збереження сторінки 83
- перегляд 82
- перегляд закладок 81
- перегляд збереженої сторінки 83
- роз'єднання 84
- Технічна підтримка Nokia 13
- установки 80
- установки браузера 84
- вимірювач звуку 88
- вставлення
SIM-картка 14
- акумулятор 14
- картка пам'яті 16

Г

галерея 59

годинник 89

голосовий набір 29
голосові команди 99
гучність 27

Д

джойстик
вибір 25
переміщення 25
дзвінки
відповідь 31
відхилення 31
відхилення з SMS 31
голосовий набір 29
екстрений 7, 153
заборона 114
закінчення 28
здійснення 28
конференц-дзвінок 30
міжнародні 28
опції під час дзвінка 31
очікування 31
переадресація 114
переключення 31
скринька голосової пошти 28
швидкий набір 29, 58
диктофон 74
диктофон. Див. диктофон.
додатки
загальні 8
установки 116

Е

екстрені дзвінки 7, 153
електронна пошта
поштова скринька 45
установки 42

З

з'єднання 122
завантаження 12, 83
закладки
додавання 81
збереження 83
надсилання 81
перегляд 81
захист авторських прав. Див.
„Ключі активації“.

І

індикатори 23
індикатори з'єднання даних 23
інструкція 26
інформація про сертифікацію
Див. SAR.

К

кабель передачі даних 145
календар 90
калькулятор 94
камера 71
картка microSD. Див. картка пам'яті.
картка пам'яті 95
блокування 97
видалення 16
вставлення 16
обсяг використання пам'яті 98
створення резервних копій
інформації 97
форматування 96
кеш-пам'ять 84
ключі активації 119
коди доступу
PIN 10, 17
PIN підпису 11
PIN2 11
PUK 11
PUK2 11
UPIN 10
UPUK 11
змінити 111
код блокування 10, 17
модуль PIN 11
пароль заборони дзвінків 11
комбінації клавіш 23
конвертер 92
контакти 56

М

медіа-плеєр. Див. RealPlayer.
менеджер з'єднань 133
менеджер пристроїв 119
менеджер програм 116
менеджер файлів 94
меню
доступ до функцій 25
зміна вигляду 25

мережа
вибір 115
інформація по стільнику 115
механічні режими 21
модуль захисту 114
музичний плеср
бібліотека 61
прослуховування музики 62
музичний режим 22

Н

набір однією клавішею Див.
швидкий набір.
натисни і говори
вихід 138
групові дзвінки 139
дзвінки „один-на-один” 138
запити зворотного дзвінка 139
канали 140
реєстрація 138
точка доступу 136
установки 136
НІГ Див. „Натисни і говори”.
нотатки 94

О

обсяг використання пам'яті
картка пам'яті 98
пам'ять телефону 95

П

передача даних 120
підказка 26
повідомлення
SIM-повідомлення 48
введення 40
мультимедійні об'єкти 43
надсилання 40
організація 45
отримання 43
сервісні команди 49
сервісні повідомл. 44
скринька вихідних
повідомлень 47
спеціальні типи повідомлень 43

стільникова трансляція 48
повідомлення електронної пошти
видалення 47
завантаження 46
послуги мережі 8
програма
видалення 118
встановлення 117
установки 118
протокол
загальні 34
лічильник пакетної
передачі даних 34, 35
набрані номери 33
останні дзвінки 32, 33
отримані дзвінки 33
пропущені дзвінки 33
таймер з'єднання 34
тривалість дзвінків 33
установки 34

Р

редактор відео 76
реєстр дзвінків. Див. протокол.
режим активного очікування 22
режим зв'язку 21
режим камери 21
режим очікування
комбінації клавіш 23
режим активного очікування 22
установки 103
режими 100

С

сертифікати 112
синхронізація 143
скринька голосової пошти 100
справи 91

Т

телефонна книга Див. контакти.
теми 87
точка доступу
отримання установок 106
установки 106

У

- установки
 - дата 110
 - дзвінок 104
 - дзвінок даних 110
 - дисплей 104
 - додатки 116
 - з'єднання 105
 - захист 111
 - інтел. ввід тексту 102
 - мова введення 102
 - мова телефону 102
 - пакетна передача даних 109
 - режим очікування 103
 - телефон 102
 - час 110
- установки повідомлення
 - електронна пошта 51
 - інші установки 55
 - сервісні повідомл. 54
 - стільникова трансляц. 54
 - текстові повідомлення 49
 - установки мультимедіа 50

Ч

- чат
 - встановлення з'єднання 127
 - групи 129, 130, 132
 - запис 130
 - контакти 131
 - розмова 130
 - установки 127

Ш

- швидкий набір
 - видалення ном 100
 - здійснення дзвінків 29
 - зміна номера телефону 100
 - призначення номера телефону 100
 - призначення номеру телефону 57
- ШП. Див. швидкі повідомлення.