

# Розширений посібник користувача

---



9310237  
Видання 4

## ДЕКЛАРАЦІЯ ВІДПОВІДНОСТІ

Компанія NOKIA CORPORATION заявляє про свою виключну відповідальність, що продукт RH-12 відповідає вимогам наступної Директиви Ради Європи: 1999/5/ЕС.

Сертифікат відповідності знаходиться на сайті

[http://www.nokia.com/phones/declaration\\_of\\_conformity/](http://www.nokia.com/phones/declaration_of_conformity/).

# CE 168

Copyright © 2004 Nokia. Всі права захищені.

Відтворення, передача, розповсюдження чи зберігання у будь-якому вигляді даного документу чи будь-якої його частини без попереднього дозволу компанії Nokia заборонені.

Nokia, Nokia Connecting People, Xpress-on та Pop-Port є торговими марками або зареєстрованими торговими марками Nokia Corporation. Назви інших продуктів чи компаній, вказані тут, можуть бути товарними знаками чи назвами виробів відповідних власників.

"Nokia tune" є товарним знаком Nokia Corporation.

US Patent No 5818437 and other pending patents. T9 text input software Copyright (C) 1997-2004. Tegic Communications, Inc. All rights reserved.

Bluetooth is a registered trademark of Bluetooth SIG, Inc.



Includes RSA BSAFE cryptographic or security protocol software from RSA Security.



Java is a trademark of Sun Microsystems, Inc.

ВИКОРИСТАННЯ ЦЬОГО ПРОДУКТУ У БУДЬ-ЯКИЙ СПОСІБ, ЩО ВІДПОВІДАЄ СТАНДАРТУ ПЕРЕДАЧІ ВІДЕОІНФОРМАЦІЇ MPEG-4, ЗАБОРОНЯЄТЬСЯ, ОКРІМ ВИКОРИСТАННЯ, ЯКЕ БЕЗПОСЕРЕДНЬО ПОВ'ЯЗАНЕ З (А) ДАНИМИ АБО ІНФОРМАЦІЄЮ, (І) СТВОРЕНИМИ ТА ОТРИМАНИМИ БЕЗКОШТОВНО ВІД КОРИСТУВАЧА, ЩО НЕ Є ЮРИДИЧНОЮ ОСОБОЮ, ТА (ІІ) ЛИШЕ ДЛЯ ОСОБИСТОГО ВИКОРИСТАННЯ; ТА (Б) ІНШИХ ВИКОРИСТАНЬ, БЕЗПОСЕРЕДНЬО ТА ОКРЕМО ЛІЦЕНЗОВАНИХ MPEG LA, L.L.C.

USE OF THIS PRODUCT IN ANY MANNER THAT COMPLIES WITH THE MPEG-4 VISUAL STANDARD IS PROHIBITED, EXCEPT FOR USE DIRECTLY RELATED TO (A) DATA OR INFORMATION (i) GENERATED BY AND OBTAINED WITHOUT CHARGE FROM A CONSUMER NOT THEREBY ENGAGED IN A BUSINESS ENTERPRISE, AND (ii) FOR PERSONAL USE ONLY; AND (B) OTHER USES SPECIFICALLY AND SEPARATELY LICENSED BY MPEG LA, L.L.C.

Nokia притримується політики неперервного розвитку. Nokia зберігає за собою право вносити будь-які зміни та покращення в будь-який продукт, що описаний в цьому документі, без попереднього повідомлення.

Компанія Nokia не несе відповідальності за втрату даних чи прибутку, а також за будь-які спеціальні, випадкові, наступні чи побічні збитки, чим би вони не були викликані.

Зміст цього документу надається "як є". Окрім вимог діючого законодавства, ніякі інші гарантії, як явні, так і ті, що припускаються, включаючи (але не обмежуючись) неявними гарантіями комерційної цінності та придатності для визначеної мети, не торкаються точності, надійності чи змісту цього документу. Компанія Nokia зберігає за собою право перегляду цього документу чи скасування його дії у будь-який час, без попереднього повідомлення.

Доступність окремих виробів може залежати від регіону. Будь-ласка, зверніться до найближчого дилера компанії Nokia.

<b>ЗАРАДИ ВЛАСНОЇ БЕЗПЕКИ</b> .....	<b>12</b>
<b>Загальна інформація</b> .....	<b>16</b>
Коди доступу .....	16
Код захисту (від 5 до 10 цифр) .....	16
PIN-код та код PIN2 (від 4 до 8 цифр), модуль PIN та підпис PIN .....	16
Коди PUK та PUK2 (8 цифр) .....	17
Пароль заборони (4 цифри) .....	17
Код гаманця (від 4 до 10 цифр) .....	17
Завантаження вмісту та програм .....	18
Огляд функцій телефону .....	18
Програмне забезпечення Nokia PC Suite та Nokia Audio Manager .....	20
Спільна пам'ять .....	21
<b>1. Початок роботи</b> .....	<b>22</b>
Встановлення SIM-картки та акумулятора .....	22
Заряджання акумулятора .....	23
Як увімкнути та вимкнути телефон .....	24
Нормальне робоче положення .....	25
Заміна панелей .....	25
Встановлення мультимедійної картки .....	27
<b>2. Ваш телефон</b> .....	<b>28</b>
Клавіші та гнізда .....	28
Режим очікування .....	30
Шпалери .....	31
Заставка .....	31

Збереження енергії.....	32
Важливі індикатори .....	32
Блокування клавіатури .....	34
Послуга конфігураційних повідомлень .....	35
<b>3. Функції дзвінків .....</b>	<b>37</b>
Як зателефонувати .....	37
Швидкий набір телефонного номера .....	38
Як відповісти на вхідний дзвінок або відхилити його .....	38
Дзвінок на очікуванні.....	39
Опції під час дзвінка.....	39
<b>4. Введення тексту.....</b>	<b>41</b>
Увімкнення та вимкнення методу інтелектуального введення тексту .....	41
Використання методу інтелектуального введення тексту .....	42
Введення складних слів .....	43
Як користуватися методом традиційного введення тексту .....	43
Поради щодо введення тексту.....	43
<b>5. Як користуватися меню .....</b>	<b>46</b>
Як увійти в функцію меню .....	46
Список функцій меню.....	48
<b>6. Функції меню .....</b>	<b>54</b>
Повідомлення .....	54
Текстові повідомлення (SMS).....	54
Як написати та надіслати повідомлення .....	55
Опції надсилання повідомлення.....	56
Як написати та надіслати повідомлення електронної пошти за допомогою SMS.....	56
Як прочитати SMS-повідомлення або електронну пошту SMS та написати відповідь .....	57
Папки "Вхідні" та "Надіслані повідомлення".....	59

Списки розсилки.....	59
Шаблони.....	60
Папки "Збережені повідомлення" та "Мої папки".....	61
Видалення повідомлень.....	61
Установки текстових та електронних поштових SMS-повідомлень.....	62
Мультимедійні повідомлення (MMS).....	63
Як написати та надіслати мультимедійне повідомлення.....	65
Як прочитати та відповісти на мультимедійне повідомлення.....	67
Папки "Вхідні", "Вихідні", "Збережені повідомлення" та "Надіслані повідомлення".....	69
Переповнення пам'яті для мультимедійних повідомлень.....	69
Видалення повідомлень.....	69
Установки для мультимедійних повідомлень.....	70
Повідомлення електронної пошти.....	72
Як написати та надіслати повідомлення електронної пошти.....	72
Завантаження повідомлень електронної пошти з облікового запису.....	74
Як прочитати повідомлення електронної пошти та відповісти на нього.....	74
"Вхідні" та "Інші папки" ("Чернетки", "Архів", "Вихідні" та "Надіслані повідомлення").....	75
Видалення повідомлень електронної пошти.....	75
Установки електронної пошти.....	76
Швидкі повідомлення (ШП).....	79
Відкривання меню швидких повідомлень.....	81
Встановлення та розрив з'єднання із сервером швидких повідомлень.....	82
Початок сеансу обміну швидкими повідомленнями.....	82
Прийняття або відхилення запрошення до розмови за допомогою швидких повідомлень.....	84
Читання швидких повідомлень.....	85
Участь у розмові за допомогою швидких повідомлень.....	85
Редагування власної інформації.....	86

Контакти для обміну швидкими повідомленнями .....	87
Блокування та розблокування повідомлень .....	88
Групи .....	88
Голосові повідомлення .....	89
Інформаційні повідомлення .....	90
Сервісні команди .....	90
Архів дзвінків .....	90
Списки недавніх дзвінків.....	91
Лічильники і таймери дзвінків, даних і повідомлень.....	92
Інформація про місцезнаходження.....	93
Контакти .....	93
Як вибрати установки для контактів.....	94
Збереження імен та телефонних номерів (Додати контакт).....	94
Як зберегти кілька номерів та текстових фрагментів на одне ім'я.....	95
Як додати зображення до імені або номеру в контактах.....	96
Пошук контакту.....	96
Як видалити контакти.....	97
Редагування та видалення деталей .....	98
Моя присутність.....	98
Передплачені імена.....	101
Додавання контактів до передплачених імен .....	101
Перегляд передплачених імен.....	102
Скасування передплати на контакт .....	103
Як скопіювати контакти.....	103
Надсилання та отримання візитної картки.....	104
Швидкий набір .....	105
Голосовий набір .....	105
Додавання голосових позначок та керування ними .....	106
Як зателефонувати, скориставшись голосовою позначкою .....	107

Інформаційні та сервісні номери .....	107
Мої номери .....	107
Групи абонентів .....	108
Установки .....	109
Режими .....	109
Установки тону .....	110
Установки дисплея .....	111
Параметри часу та дати .....	113
Власні пункти прискореного доступу .....	114
Права клавіша вибору .....	114
Голосові команди .....	114
Можливості з'єднання .....	115
Бездротова технологія Bluetooth .....	115
З'єднання Bluetooth .....	116
Установки Bluetooth .....	117
Інфрачервоне з'єднання .....	117
(E)GPRS .....	118
З'єднання (E)GPRS .....	119
Установки модему (E)GPRS .....	120
Установки дзвінків .....	121
Установки телефону .....	123
Установки ШП та "Присутності" .....	125
Установки додатка .....	125
Установки захисту .....	127
Відновлення заводських установок .....	128
Меню оператора .....	128
Галерея .....	129
Медіа .....	132
Камера .....	132



Як робити фотографії .....	132
Запис відеокліпу .....	133
Установки камери .....	134
Медіа-плеєр .....	135
Програмування телефону для послуги потокового відео .....	135
Музичний плеєр .....	136
Як програвати музичні записи, завантажені на телефон .....	137
Установки музичного плеєра .....	137
Радіо .....	138
Настройка радіохвилі .....	139
Як користуватися радіо .....	139
Диктофон .....	141
Записування .....	141
Список записів .....	141
Визначення папки зберігання .....	142
Медіа-еквалайзер .....	142
Організатор .....	142
Будильник .....	142
Коли настане запрограмований час увімкнення сигналу .....	143
Календар .....	144
Створення календарної нотатки .....	145
Коли телефон сповіщає звуковим сигналом про нотатку .....	146
Список справ .....	146
Нотатки .....	147
Гаманець .....	148
Доступ до меню гаманця .....	148
Збереження інформації про картку .....	149
Особисті нотатки .....	150
Створення режиму гаманця .....	150

Установки гаманця .....	151
Вказівки стосовно сплати за покупки за допомогою гаманця .....	152
Синхронізація .....	153
Синхронізація з Вашого телефону .....	153
Установки синхронізації .....	154
Синхронізація з Вашого ПК .....	155
Програми .....	156
Ігри .....	156
Запуск гри .....	156
Інші опції для гри або комплекту ігор .....	156
Завантаження ігор .....	157
Поточний стан пам'яті для ігор .....	157
Установки гри .....	157
Програми .....	158
Запуск програми .....	158
Інші опції, доступні для програми або для комплекту програм .....	158
Завантаження програми .....	159
Поточна пам'ять для програм .....	160
Калькулятор .....	160
Таймер зворотного відліку .....	162
Секундомір .....	162
Веб .....	164
Основна інформація про доступ та використання послуг .....	164
Програмування телефону для доступу до сервера .....	165
Введення установок послуг власноруч .....	165
Встановлення з'єднання з сервером .....	166
Перегляд сторінок сервера .....	166
Користування клавішами телефону під час перегляду сторінок .....	167
Опції під час перегляду сторінок .....	167

Безпосередній дзвінок.....	168
Розрив з'єднання з сервером .....	168
Установки перегляду в браузері .....	169
Cookies.....	170
Закладки .....	170
Отримання закладки.....	171
Завантаження.....	171
Скринька послуг.....	171
Установки скриньки послуги вхідних повідомлень.....	172
Кеш-пам'ять .....	172
Захист браузера.....	173
Модуль захисту.....	173
Сертифікати.....	174
Цифровий підпис .....	175
Послуги SIM .....	176
<b>7. З'єднання з ПК .....</b>	<b>177</b>
PC Suite.....	177
(E)GPRS, HSCSD та CSD.....	179
Користування програмами передачі даних .....	179
<b>8. Інформація про акумулятор .....</b>	<b>180</b>
Зарядження та ліквідація .....	180
<b>ДОГЛЯД ТА ТЕХНІЧНЕ ОБСЛУГОВУВАННЯ .....</b>	<b>182</b>
<b>ВАЖЛИВА ІНФОРМАЦІЯ ЩОДО БЕЗПЕКИ .....</b>	<b>184</b>

# ЗАРАДИ ВЛАСНОЇ БЕЗПЕКИ

Прочитайте ці прості вказівки. Порушення цих правил може наразити Вас на небезпеку або суперечити закону. Більш детальна інформація наведена в цьому посібнику.



Не вмикайте телефон в місцях, де його використання заборонено або де він може спричинити небезпеку або перешкоди.



## **БЕЗПЕКА НА ДОРОЗІ – НАЙГОЛОВНІШЕ**

Не користуйтеся телефонами, які потрібно тримати в руці, під час керування транспортним засобом.



## **ПЕРЕШКОДИ**

На роботу всіх бездротових телефонів можуть впливати перешкоди.



## **ВИМИКАЙТЕ СВІЙ ТЕЛЕФОН В ЛІКАРНЯХ**

Дотримуйтеся всіх правил та нормативних положень. Вимикайте телефон, коли знаходитесь поруч із медичним устаткуванням.



## **ВИМИКАЙТЕ СВІЙ ТЕЛЕФОН В ЛІТАКАХ**

Бездротові прилади можуть спричинити перешкоди в літаку.



## **ВИМИКАЙТЕ СВІЙ ТЕЛЕФОН НА АЗС**

Не користуйтеся телефоном на АЗС. Не користуйтеся ним, коли знаходитесь біля палива або хімікатів.



## **ВИМИКАЙТЕ СВІЙ ТЕЛЕФОН В ЗОНІ ВИБУХОВИХ РОБІТ**

Не користуйтеся телефоном під час вибухових робіт. Дотримуйтеся всіх обмежень, правил та нормативів.

**КОРИСТУЙТЕСЬ ТЕЛЕФОНОМ РОЗВАЖЛИВО**

Користуйтеся телефоном лише у нормальному положенні. Не торкайтеся антени без нагальної потреби.

**КВАЛІФІКОВАНЕ ОБСЛУГОВУВАННЯ**

Лише кваліфікований персонал має право лагодити телефон або замінювати його складові.

**АКСЕСУАРИ ТА АКУМУЛЯТОРИ**

Користуйтеся лише ухваленими аксесуарами та акумуляторами. Не з'єднуйте несумісні вироби з телефоном.

**ПРИЄДНАННЯ ДО ІНШИХ ПРИЛАДІВ**

Для приєднання телефону до будь-якого іншого приладу, прочитайте його посібник користувача, щоб ознайомитись з детальною інформацією з питань безпеки. Не з'єднуйте несумісні вироби з телефоном.



**ЗАПАСНІ КОПІЇ**

Завжди робіть резервні копії всіх важливих даних.



**ВОДОНЕПРОНИКНІСТЬ**

Ваш телефон не є водонепроникним. Тримайте його сухим.

**ДЗВІНКИ**

Переконайтесь, що телефон увімкнено і що він працює. Введіть номер телефону разом із кодом міста, потім натисніть . Щоб завершити дзвінок, натисніть . Щоб відповісти на дзвінок, натисніть .

**ЕКСТРЕНІ ДЗВІНКИ**

Переконайтесь, що телефон увімкнено і що він працює. Натисніть  стільки разів, скільки потрібно (наприклад, щоб завершити дзвінок, вийти з меню тощо), щоб очистити дисплей. Введіть екстрений номер телефону, потім натисніть . Скажіть, де Ви знаходитесь. Не завершуйте дзвінок, поки Вам не скажуть цього зробити.

## ■ Послуги мережі

Бездротовий телефон, описаний у цьому посібнику, ухвалений для використання в мережах стандартів EGSM 900, GSM 1800 та GSM 1900.

Можливість роботи в трьох діапазонах залежить від мережі. Інформацію про можливість передплати та користування цією послугою можна отримати в свого оператора мережі.

Цей телефон підтримує протоколи WAP 2.0 (HTTP та SSL), що використовують протоколи TCP/IP. Деякі функції цього телефону, наприклад MMS, перегляд сторінок Інтернету, електронна пошта, швидкі повідомлення, контакти з відображенням присутності, віддалений SyncML та завантаження вмісту через браузер або через MMS, вимагають підтримки мережі.

Деякі функції в цьому посібнику названі "Послуги мережі". Це особливі послуги, які треба замовити в свого оператора послуг бездротового зв'язку. Перш ніж Ви зможете скористатись будь-якою з цих послуг мережі, вам потрібно передплатити її (їх) в оператора і отримати інструкції, як ними користуватися.



**Увага:** Не кожна мережа підтримує всі символи, що залежать від мови, та/або послуги.

## ■ Про аксесуари

Перевірте номер моделі зарядного пристрою, перш ніж користуватись ним. Цей пристрій призначений для використання з моделями ACP-12, ACP-8, ACP-7, LCH-9 та LCH-12.



**Попередження:** Необхідно користуватися лише такими акумуляторами, зарядними пристроями та аксесуарами, підключення яких до певної моделі телефону санкціоновано його виробником.

Користування іншими приладами призводить до втрати гарантій та дозволів, які стосуються цього телефону, і може мати небезпечні наслідки.

З питань придбання ухвалених аксесуарів необхідно консультиватися зі своїм постачальником.

### Кілька практичних правил для оптимізації роботи аксесуара

- Тримайте всі аксесуари в недоступних для дітей місцях.
- Щоб від'єднати шнур живлення аксесуару, необхідно потягнути за штепсель, а не за шнур.
- Регулярно перевіряйте, чи аксесуари, встановлені в автомобілі, закріплені та адекватно працюють.
- Інсталяція будь-яких складних автомобільних аксесуарів повинна проводитись виключно кваліфікованим персоналом.

# Загальна інформація

---

## ■ Коды доступу

### Код захисту (від 5 до 10 цифр)

Код захисту захищає Ваш телефон від несанкціонованого використання. Запрограмоване на заводі значення коду – 12345. Змініть цей код і тримайте новий код в таємниці та в безпечному місці, подалі від телефону. Щоб змінити код і запрограмувати телефон запитувати цей код, див. "Установки захисту" на стор. 127.

Якщо Ви введете невірний код захисту п'ять разів поспіль, телефон ігноруватиме подальші введення коду. Зачекайте 5 хвилин і введіть код знову.

### PIN-код та код PIN2 (від 4 до 8 цифр), модуль PIN та підпис PIN

- PIN-код (Personal Identification Number – Особистий ідентифікаційний номер) захищає Вашу SIM-картку від несанкціонованого використання. PIN-код зазвичай постачається разом із SIM-карткою. Інформацію щодо того, як запрограмувати телефон таким чином, щоб він запитував PIN-код при кожному вмиканні телефону, наведено в розділі "Установки захисту" на стор. 127.
- Код PIN2 може постачатися разом із SIM-карткою. Він потрібен для отримання доступу до певних функцій, наприклад, лічильників дзвінків.



- Модуль PIN потрібний для отримання інформації в модулі захисту. Див. "Модуль захисту" на стор. 173. Модуль PIN постачається разом із SIM-карткою, якщо SIM-картка містить модуль захисту.
- PIN підпису потрібний для цифрового підпису. Див. "Цифровий підпис" на стор. 175. PIN підпису постачається разом із SIM-карткою, якщо SIM-картка містить модуль захисту.

Якщо Ви введете неправильний PIN-код три рази поспіль, на дисплеї телефону може з'явитися текст *PIN-код заблоковано* або *PIN-код заблокований*, а потім – прохання ввести код PUK.

### Коди PUK та PUK2 (8 цифр)

Код PUK (Особистий ключ розблокування) вводиться для зміни заблокованого PIN-коду. PUK2-код потрібен для зміни заблокованого PIN2-коду.

Якщо коди не постачаються разом із SIM-карткою, зверніться до місцевого постачальника послуг.

### Пароль заборони (4 цифри)

Пароль заборони дзвінків потрібен для користування послугою *Сервіс заборони дзвінків*, див. "Установки захисту" на стор. 127. Цей пароль надається постачальником послуг.

### Код гаманця (від 4 до 10 цифр)

Код гаманця потрібний для отримання доступу до послуг гаманця. Якщо Ви введете неправильний код гаманця три рази поспіль, програма гаманця блокується на п'ять хвилин. Після наступного трьохразового неправильного введення коду тривалість періоду блокування подвоюється. Додаткову інформацію наведено в розділі "Гаманець" на стор. 148.

## ■ Завантаження вмісту та програм

Ви можете завантажувати на Ваш телефон новий вміст (наприклад, зображення та відеокліпи) і програми (послуга мережі).

1. Наприклад, виберіть функцію завантаження у папці *Колекція* в меню *Галерея*. Щоб отримати доступ до функції завантаження, див. опис відповідних меню.

Відобразиться список закладок. Виберіть *Ще закладки*, якщо Ви бажаєте переглянути закладки, наявні в меню *Веб*.

2. Виберіть закладку сторінки браузера, до якої потрібно отримати доступ. Якщо спроба з'єднання виявилася невдалою, змініть активний набір установок з'єднання в меню *Веб* і спробуйте з'єднатися ще раз. Дотримуйтесь вказівок веб-послуги.

Щоб отримати інформацію стосовно наявності різноманітних послуг, цін та тарифів, зв'яжіться зі своїм оператором мережі або постачальником послуг.



Зверніть увагу, що Nokia не дає гарантій щодо програм з сайтів, які не належать Nokia. Якщо Ви захочете завантажити програми Java з них, потрібно бути так само обачними щодо безпеки або вмісту, як і з будь-яким іншим веб-сайтом.

## ■ Огляд функцій телефону

В телефоні Nokia 6230 передбачено багато функцій, корисних для щоденного користування, на зразок календаря, годинника, будильника, радіо, музичного плеєра та вбудованої камери. Камера дозволяє знімати відеокліпи та фотографії, які можна, наприклад, зберігати як шпалери в режимі очікування або як зменшене зображення в меню *Контакти*. Див. "Камера" на стор. 132. Також наявні кілька кольорових панелей Nokia Xpress-on™ для заміни панелі телефону. Щоб замінити панелі, див. "Заміна панелей" на стор. 25.

Ваш телефон також підтримує

- EDGE (Enhanced Data rates for GSM Evolution – Збільшені швидкості передачі даних для розвитку глобальної системи зв'язку з рухомими об'єктами), див. "(E)GPRS" на стор. 118.
- Послуга мультимедійних повідомлень (MMS) – дозволяє надсилати та отримувати мультимедійні повідомлення, що містять текст, зображення, звукозапис та відеокліп. Можна зберегти зображення та звукові тони, щоб персоналізувати свій телефон. Див. "Мультимедійні повідомлення (MMS)" на стор. 63.
- Браузер xHTML, який дозволяє завантажувати з сервера і переглядати більш яскраву і насичену графіку. Див. "Веб" на стор. 164.
- Функція електронної пошти, яка дозволяє отримувати, читати та надсилати повідомлення електронної пошти. Див. "Повідомлення електронної пошти" на стор. 72.
- Контакти з відображенням присутності, які дозволяють надавати інформацію про Вашу присутність колегам, родичам та друзям. Див. "Моя присутність" на стор. 98.
- Швидкі повідомлення є засобом, що дозволяє надсилати короткі текстові повідомлення, які негайно доставляються користувачам, що перебувають в режимі онлайн. Див. "Швидкі повідомлення (ШП)" на стор. 79.
- Поліфонічний звук (MIDI) містить кілька звукових компонентів, що відтворюються одночасно. Ваш телефон має акустичні компоненти більш ніж 128 музичних інструментів, але одночасно може відтворювати лише до 24 інструментів. Поліфонічні звуки використовуються в сигналах вхідного дзвінка та в сигналах про надходження повідомлення. Телефон підтримує поліфонічний формат MIDI, що масштабується (SP-MIDI).

- Java 2 Micro Edition, J2ME™, а також деякі програми та ігри Java™, що були спеціально розроблені для мобільних телефонів. Ви можете завантажувати на телефон нові програми та ігри, див. "Програми" на стор. 156.
- Технологія Bluetooth, яка дозволяє встановлювати бездротове з'єднання між електронними пристроями на відстані до 10 метрів. За з'єднання між пристроями за допомогою технології Bluetooth платня не стягується. З'єднання Bluetooth можна використовувати для надсилання візитних карток, календарних нотаток, графіки, зображень, відеокліпів та тонів. Телефон можна використовувати як модем для комутованих з'єднань передачі даних або для приєднання до бездротових аксесуарів Bluetooth.  
В деяких країнах можуть існувати обмеження щодо використання пристроїв Bluetooth. Проконсультуйтеся з Вашим дилером або місцевими органами влади.  
Див. також "Бездротова технологія Bluetooth" на стор. 115.
- Мультимедійна картка для підвищення обсягу пам'яті телефону для зберігання зображень, відеокліпів.

## Програмне забезпечення Nokia PC Suite та Nokia Audio Manager

На компакт-диску, що постачається разом із телефоном, є програмне забезпечення Nokia PC Suite, до якого входить велика кількість різноманітних програм.

Ці програми дозволять Вам, наприклад, створювати нові тони дзвінка, організувати фотознімки та відеокліпи, зроблені за допомогою камери телефону, та встановлювати на Ваш телефон нові програми Java™.

За допомогою програми Nokia Audio Manager Ви можете завантажувати музичні файли у форматі AAC або MP3 з сумісного комп'ютера на Ваш телефон через USB-кабель (DKU-2). Ви

також можете створювати списки програвання Ваших музичних файлів, зберігати аудіо-файли з компакт-диска у форматі AAC і завантажувати їх на Ваш телефон. У такому разі Ви можете програвати музичні файли із меню *Музичний плеєр*.

Програму Nokia PC Suite також можна завантажити із веб-сторінки Nokia за адресою [www.nokia.com](http://www.nokia.com).

Докладнішу інформацію можна отримати із документації та файлів довідки, які постачаються разом із програмами Nokia PC Suite та Nokia Audio Manager.

## Спільна пам'ять

Наступні функції телефону використовують спільну пам'ять: контакти, текстові, швидкі і мультимедійні повідомлення, електронна пошта, голосові позначки і списки розсилки SMS, календар, нотатки справ, ігри та програми Java, а також програма нотаток. Використання будь-якої з цих функцій може зменшити обсяг вільної пам'яті для інших функцій, що використовують спільну пам'ять. Це особливо стосується інтенсивного використання будь-якої з функцій (хоча деякі функції, окрім спільної пам'яті, використовують певний обсяг пам'яті, додатково розподілений спеціально для них). Наприклад, зберігання багатьох програм Java тощо може використати всю спільну пам'ять, і на дисплеї може з'явитися повідомлення про переповнення пам'яті. У такому випадку, перш ніж продовжувати роботу, видаліть якусь інформацію або записи зі спільної пам'яті.

Зверніть увагу, що файли у галереї спільно використовують іншу пам'ять, детальніше див. у "Галерея" на стор. 129.

# 1. Початок роботи

## ■ Встановлення SIM-картки та акумулятора

Зберігайте всі мініатюрні SIM-картки в недоступних для дітей місцях.

SIM-картку та її контакти можна легко пошкодити дряпанням та згинанням, тому будьте обережні, коли тримаєте, вставляєте чи виймаєте картку.

Перш ніж встановлювати SIM-картку, обов'язково переконайтесь, що телефон вимкнено та від'єднано від будь-якого аксесуара, а потім вийміть акумулятор.

### 1. Щоб зняти задню панель телефону:

Тримаючи телефон повернутим задньою стороною до себе, натисніть фіксатор задньої панелі (1).

### 2. Посуньте задню панель, щоб зняти її з телефону (2).

### 3. Вийміть акумулятор, піднявши його так, як показано на малюнку (3).

### 4. Щоб розблокувати утримувач SIM-картки, обережно посуньте затискач утримувача картки і відкрийте його (4).

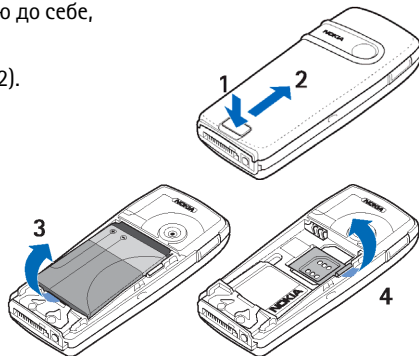

5. Вставте SIM-картку в утримувач (5). Переконайтесь, що SIM-картку правильно встановлено і що золотиста поверхня контактів картки знаходиться внизу.
6. Закрийте утримувач SIM-картки (6) і натисніть його, щоб він повернувся у своє положення.
7. Встановіть на місце акумулятор (7).
8. Закрийте задню панель, зсунувши її на місце (8).

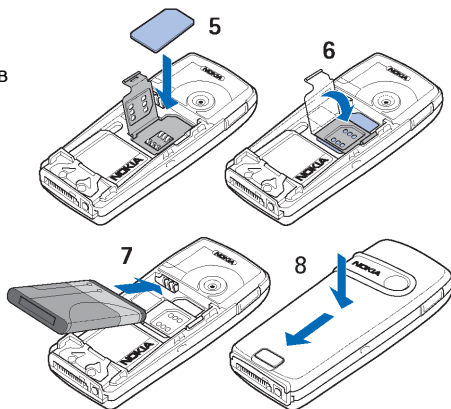

## ■ Зарядження акумулятора

1. Приєднайте дріт від зарядного пристрою до гнізда на нижній поверхні телефону.
2. Увімкніть зарядний пристрій у стінну розетку.

Текст *Заряджаю* відображається на короткий час, якщо телефон увімкнено. Якщо акумулятор розряджено повністю, то індикатор зарядження на дисплеї та можливість телефонувати можуть з'явитися лише через кілька хвилин.

Телефон можна використовувати під час зарядження.

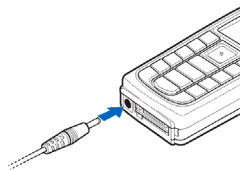

Тривалість заряджання залежить від зарядного пристрою та від акумулятора. Наприклад, заряджання акумулятора BL5-C за допомогою зарядного пристрою ACP-12 займає приблизно 1 годину і 30 хвилин, коли телефон знаходиться в режимі очікування.

## ■ Як увімкнути та вимкнути телефон



**Попередження:** Не вмикайте телефон в місцях, де заборонено використання бездротових телефонів або де він може стати джерелом небезпеки або перешкод.

Натисніть та утримуйте кнопку живлення.

Зверніть увагу: якщо на дисплеї з'являється повідомлення *Вставте SIM-картку*, хоча SIM-картку встановлено правильно, або *SIM-картка не підтримується*, зв'яжіться зі своїм оператором стільникової мережі або постачальником послуг. Цей телефон не підтримує 5-вольтні SIM-картки, тому, можливо, картку потрібно замінити.



- Якщо телефон просить ввести PIN-код, введіть PIN-код (відображається як \*\*\*\*\*) і натисніть **Добре**.

Див. також *Запит на PIN-код* в розділах "Установки захисту" на стор. 127 та "Коди доступу" на стор. 16.

- Якщо телефон просить ввести код захисту, введіть код захисту (на дисплеї він відображається як \*\*\*\*\*) і натисніть **Добре**.

Див. також "Коди доступу" на стор. 16.



## ■ Нормальне робоче положення

Користуйтеся телефоном лише у нормальному робочому положенні.

Телефон обладнано вбудованою антеною. Як і під час роботи з будь-яким іншим пристроєм, що випромінює радіохвилі, коли телефон увімкнено, не торкайтеся антени без нагальної потреби. Торкання антени знижує якість зв'язку і може призвести до надмірного використання енергії. Не торкайтеся зони антени під час розмови, оскільки це знижує її ефективність та час роботи телефону в режимі розмови.

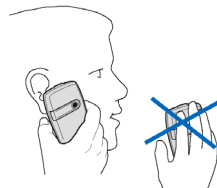

## ■ Заміна панелей

Перш ніж замінити панель, вимкніть телефон та від'єднайте його від зарядного пристрою або інших приладів. Під час заміни панелей уникайте доторкання до електронних компонентів. Завжди зберігайте та використовуйте телефон з прикріпленими панелями.

1. Зніміть задню панель з телефону. Див. крок 1 в розділі "Встановлення SIM-картки та акумулятора" на стор. 22.
2. Обережно зніміть передню панель з телефону. Щоб зробити це, обережно підніміть верхню панель з телефону, починаючи з його верхньої частини (1), а потім від'єднайте передню панель (2).

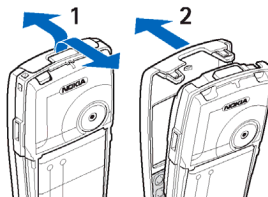

3. Вийміть клавіатуру з передньої панелі, натиснувши та обережно витягнувши її (3).

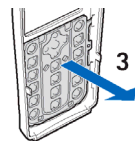

4. Вставте клавіатуру у нову передню панель (4).

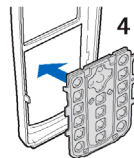

5. Обережно вставте клавіатуру назад (5).

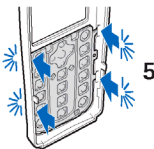

6. Поверніть на місце передню панель, обережно притиснувши її до телефону, починаючи з нижньої частини (6).



7. Вставте на місце задню панель телефону. Див. крок 8 у розділі "Встановлення SIM-картки та акумулятора" на стор. 22.

## ■ Встановлення мультимедійної картки

Використовуйте з цим пристроєм лише сумісні мультимедійні картки (MMC). Інші картки пам'яті, наприклад, картки Secure Digital (SD), неможливо вставити у гніздо MMC і вони є несумісними з цим пристроєм.

Використання несумісної картки пам'яті може пошкодити як саму картку, так і телефон, а збережені на несумісній картці дані можуть зіпсуватися.

1. Зніміть задню панель та акумулятор з телефону. Див. кроки 1 і 2 у розділі "Встановлення SIM-картки та акумулятора" на стор. 22.
2. Розмістіть мультимедійну картку в утримувачі карток. Переконайтесь, що мультимедійну картку встановлено належним чином і що золотиста поверхня контактів картки повернена донизу.
3. Поверніть на місце акумулятор та задню панель телефону. Див. кроки 7 і 8 у "Встановлення SIM-картки та акумулятора" на стор. 22.

Мультимедійна картка може використовуватися в меню *Галерея* як окрема папка. Див. також опції меню *Галерея*, описані в розділі "Галерея" на стор. 129.

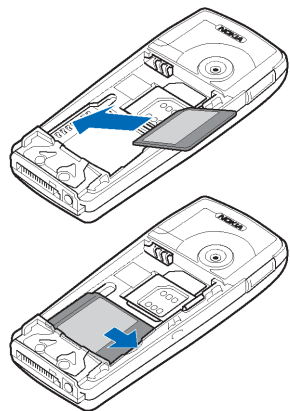

## 2. Ваш телефон

### ■ Клавiші та гнізда

#### 1. Кнопка живлення

Вмикає та вимикає телефон. Коли клавіатуру заблоковано, швидко натискання кнопки живлення вмикає світло дисплея приблизно на 15 секунд.

#### 2. Динамік

#### 3. Клавiші гучності

Настройка гучності в динаміку, в гучномовці або в навушниках, коли їх приєднано до телефону.

#### 4. Гучномовець

#### 5. Клавiші вибору і , середня клавiша вибору

Функція цих клавiш відповідає тексту, що відображається над клавiшами на дисплеї. Див. "Режим очікування" на стор. 30. Швидко натискання середньої клавiші вибору дозволяє вибрати пункт меню або підтверджує вибір.





#### 6. 4-стороння навігаційна клавiша

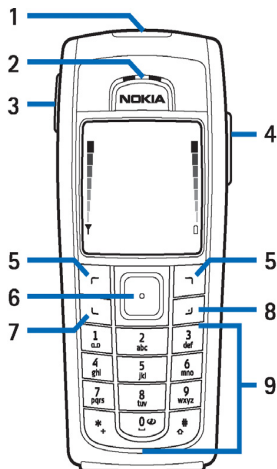

Дозволяє переміщуватися між іменами, телефонними номерами, меню або установками. 4-стороння клавiша навігації і вибору також використовується



для пересування курсору вгору, вниз, праворуч та ліворуч під час введення тексту, використання календаря та в деяких ігрових програмах.

7.  набирає номер телефону та відповідає на дзвінок. В режимі очікування відображає список останніх набраних номерів.
8.  завершує активний дзвінок. **Вихід з будь-якої функції.**
9. **1**  - **0**  використовуються для введення цифр і символів.  
**\*+ та #**  в різних функціях використовуються для різних цілей.
10. Гніздо зарядного пристрою
11. Гніздо Pop-Port™ використовується для навушників та кабелю передачі даних. З'єднує додаток із гніздом Pop-Port, як показано на малюнку.
12. Інфрачервоний (ІФЧ) порт

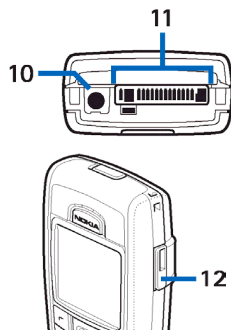

13. Об'єкт камери на задній панелі телефону.

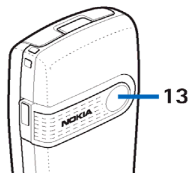

Ваш телефон

## ■ Режим очікування

Коли телефон готовий до використання і Ви не вводили жодного знаку, телефон знаходиться в режимі очікування.

1. Відображає назву мережі або логотип оператора, щоб вказати, в якій стільниковій мережі зараз використовується телефон.
2. Відображає потужність радіосигналу стільникової мережі у поточному місцезнаходженні. Чим вища смужка, тим потужніший сигнал.
3. Відображає рівень заряду акумулятора. Чим вища смужка, тим потужніший заряд акумулятора
4. Ліва клавіша вибору в режимі очікування відповідає функції **Вибране**.

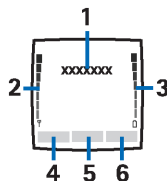

Натисніть **Вибране**, щоб переглянути функції у персональному списку швидкого доступу. Виберіть функцію, щоб активувати її.

Натисніть **Опції** та виберіть

- **Вибрати опції**, щоб переглянути список доступних функцій, які Ви можете додати.

Перейдіть до необхідної функції і натисніть **Познач.**, щоб додати її до списку пунктів прискореного доступу. Щоб видалити функцію зі списку, натисніть **Прибр.**

- *Організувати*, щоб змінити послідовність розташування функцій у списку персональних пунктів швидкого доступу. Виберіть потрібну функцію і натисніть **Переміст**, а потім виберіть місце, в яке потрібно перемістити функцію.  
Якщо Ви з якоїсь причини видалили вміст меню **Вибране**, натисніть **Додати**, щоб додати функцію.
5. Середня клавіша вибору в режимі очікування відповідає функції **Меню**.
  6. Права клавіша вибору в режимі очікування відповідає функції **Контак.**, яка дозволяє отримати доступ до меню *Контакти* або іншого пункту прискореного доступу до вибраної Вами функції. Див. "Власні пункти прискореного доступу" на стор. 114. Також вона може відповідати призначеному оператором пункту, який дозволяє зайти на певний веб-сайт оператора.

Див. також "Важливі індикатори" на стор. 32.

## Шпалери

Можна запрограмувати телефон відображати в режимі очікування фонове зображення – шпалери. Див. "Установки дисплея" на стор. 111.

## Заставка

Ви можете запрограмувати свій телефон таким чином, щоб він в режимі очікування відображав заставку. Див. "Установки дисплея" на стор. 111.

## Збереження енергії

З метою збереження енергії заставка цифрового годинника перекриває дисплей тоді, коли жодна з функцій не використовується протягом певного періоду часу. Щоб вимкнути заставку, натисніть будь-яку клавішу.

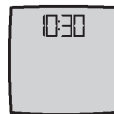













Якщо час не встановлено, відображається 00:00. Щоб встановити час, див. "Параметри часу та дати" на стор. 113.

Крім того, заставку можна встановити з меню *Галерея*. Див. "Установки дисплея" на стор. 111.

## Важливі індикатори



- ✉ Ви отримали одне або кілька текстових або графічних повідомлень. Див. "Як прочитати SMS-повідомлення або електронну пошту SMS та написати відповідь" на стор. 57.
- ☎ Ви отримали одне або кілька мультимедійних повідомлень. Див. "Як прочитати та відповісти на мультимедійне повідомлення" на стор. 67.
- 📞 Телефон зареєстрував пропущений дзвінок. Див. "Архів дзвінків" на стор. 90.
- 📶 або 📶  
Ваш телефон з'єднаний з послугою швидких повідомлень і його статусом доступності є режим онлайн або автономний режим відповідно. Див. "Встановлення та розрив з'єднання із сервером швидких повідомлень" на стор. 82.
- ☰ Ви отримали одне або кілька швидких повідомлень і Ви з'єднані з послугою швидких повідомлень. Див. "Встановлення та розрив з'єднання із сервером швидких повідомлень" на стор. 82.



-  Клавіатуру телефону заблоковано. Див. "Блокування клавіатури" на стор. 34.
-  Телефон не дзвонить в разі отримання вхідного дзвінка або текстового повідомлення, коли вимкнено *Сигнал вхідного дзвінка (Вимкнути)* та *Тон сигналу повідомлення (Вимкнути)*. Див. "Установки тону" на стор. 110.
-  Будильник увімкнено (*Увімкнути*). Див. "Будильник" на стор. 142.
-  Таймер зворотного відліку увімкнено. Див. "Таймер зворотного відліку" на стор. 162.
-  Секундомір працює у фоновому режимі. Див. "Секундомір" на стор. 162.
-  Коли для з'єднання (E)GPRS вибрано режим *Завжди онлайн* і послуга (E)GPRS доступна, цей індикатор відображається у верхньому лівому куті дисплея. Див. "З'єднання (E)GPRS" на стор. 119.
-  Коли встановлено з'єднання (E)GPRS, цей індикатор відображається у верхньому лівому куті дисплея. Див. "З'єднання (E)GPRS" на стор. 119 та "Перегляд сторінок сервера" на стор. 166.
-  З'єднання (E)GPRS тимчасово припиняється (ставиться на утримання), наприклад, в разі вхідного або вихідного дзвінка під час комутованого з'єднання (E)GPRS. Індикатор відображається у верхньому правому куті дисплея.
-  Індикатор інфрачервоного зв'язку, див. "Інфрачервоне з'єднання" на стор. 117.
-  Всі Ваші дзвінки переадресовуються на інший номер, *Переадресов. всі голосові дзвінки*. Якщо працюють дві телефонні лінії, індикатор переадресації для першої лінії -  , а для другої -  . Див. "Установки дзвінків" на стор. 121.

**1 або 2**

Якщо у Вас дві телефонні лінії, цей індикатор позначає вибрану телефонну лінію. Див. "Установки дзвінків" на стор. 121.

-  Було увімкнено гучномовець, див. "Опції під час дзвінка" на стор. 39.
-  Дзвінки обмежені закритою абонентською групою. Див. "Установки захисту" на стор. 127.
-  Вибрано режим, обмежений часом. Див. "Режими" на стор. 109.

 або 

До телефону приєднано навушники, комплект "вільні руки", пристрій індуктивного зв'язку або музичну підставку.

-  Індикатор з'єднання Bluetooth. Див. "Бездротова технологія Bluetooth" на стор. 115.

Щоб запрограмувати телефон відображати час та дату в режимі очікування, див. "Параметри часу та дати" на стор. 113.

**■ Блокування клавіатури**

Ви можете заблокувати клавіатуру, щоб запобігти випадковому натисканню клавіш, наприклад, коли телефон знаходиться у сумочці.

- **Блокування клавіатури**

В режимі очікування натисніть **Меню**, а потім впродовж 1,5 секунд натисніть **\* +**.

- **Розблокування клавіатури**

Натисніть **Розбл.**, а потім натисніть \*+ впродовж 1,5 секунд, а якщо увімкнено **Захисне блокування** (вибрано **Увімкнути**), натисніть **Розбл.** та введіть код захисту.

Щоб відповісти на дзвінок, коли клавіатуру заблоковано, натисніть **L**. Під час дзвінка клавіатура працює у звичайному режимі. Коли Ви закінчуєте або відхиляєте дзвінок, клавіатура знов автоматично блокується.

Детальніше про **Автоматичне блокуван. клавіш** і **Захисне блокування** див. у розділі "Установки телефону" на стор. 123.

Детальніше про код захисту див. у розділі "Код захисту (від 5 до 10 цифр)" на стор. 16.

Щоб заблокувати клавіатуру під час дзвінка, див. "Опції під час дзвінка" на стор. 39.



**Увага:** Коли заблоковано клавіатуру, можна зателефонувати за номером екстреної служби, запрограмованим у Вашому телефоні (наприклад, 911, 112 або інший офіційний номер екстреної служби). Введіть екстрений номер телефону і натисніть **L**. Номер виводиться на дисплей лише після введення всіх його цифр.

## ■ **Послуга конфігураційних повідомлень**

Щоб користуватися MMS, (E)GPRS та іншими бездротовими послугами, потрібно запрограмувати відповідні установки з'єднання на своєму телефоні. Ви можете отримати ці установки безпосередньо як конфігураційне повідомлення і зберегти їх у своєму телефоні. Додаткову інформацію про наявність установок можна отримати в оператора мережі, постачальника послуг або найближчого авторизованого дилера Nokia.

Ви можете отримувати установки з'єднання для (E)GPRS, мультимедійних повідомлень, синхронізації, електронної пошти, швидких повідомлень та присутності, а також браузера.

Якщо установки з'єднання були отримані як конфігураційне повідомлення і не були автоматично активовані, відображається текст *Установки з'єднання отримано*.

- Щоб зберегти отримані установки, натисніть **Опції** та виберіть *Зберегти*. Якщо телефон запитує *Введіть PIN установок*, введіть PIN-код для цих установок та натисніть **Добре**. Щоб отримати PIN-код, зверніться до постачальника послуг, що надіслав установки.

Якщо жодної установки ще не збережено, то ці установки зберігаються в першому вільному профілі з'єднання.

- Щоб спершу продивитись отримані установки, натисніть **Опції** та виберіть *Перегляд*. Щоб зберегти ці установки, натисніть **Зберегти**.
- Щоб видалити отримані установки, натисніть **Опції** та виберіть *Скасувати*.

Щоб активувати ці установки, див. "Встановлення з'єднання з сервером" на стор. 166.

## 3. Функції дзвінків

---

### ■ Як зателефонувати

1. Введіть номер телефону разом з кодом міста. Якщо Ви ввели невірний знак, натисніть **Очист.**, щоб видалити його.

Щоб зателефонувати за кордон, двічі натисніть \*+, щоб ввести міжнародний префікс (знак "+" замінює код міжнародного доступу), а потім введіть код країни, код міста без першого 0, якщо він не потрібен, та номер телефону.

2. Натисніть , щоб зателефонувати за цим номером.



3. Натисніть , щоб завершити дзвінок або скасувати спробу дзвінка.

Див. також "Опції під час дзвінка" на стор. 39.

### Як зателефонувати за допомогою списку контактів

Щоб знайти ім'я або номер телефону, який Ви зберегли в меню **Контакти**, див. розділ "Пошук контакту" на стор. 96. Натисніть , щоб зателефонувати за цим номером.

### Повторний набір останнього набраного номера

В режимі очікування один раз натисніть , щоб отримати доступ до списку, який містить до 20 останніх номерів, за якими Ви телефонували або намагалися зателефонувати. Перейдіть до потрібного номера або імені та натисніть , щоб зателефонувати за цим номером.

### Як зателефонувати на свою голосову скриньку

В режимі очікування натисніть та утримуйте **100** або натисніть **100** і .

Якщо телефон запитує номер скриньки голосової пошти, введіть його і натисніть **Добре**. Див. також "Голосові повідомлення" на стор. 89.

## Швидкий набір телефонного номера

Перш ніж Ви зможете скористатися швидким набором, призначте номер телефону одній з клавіш швидкого набору від **2abc** до **9wxyz**, див. розділ "Швидкий набір" на стор. 105. Зателефонуйте за цим номером одним із наступних способів:

- Натисніть потрібну клавішу швидкого набору, а потім натисніть **L**.
- Якщо *Швидкий набір* увімкнено, натисніть та утримуйте клавішу швидкого набору, поки телефон не почне з'єднувати дзвінок. Див. "Установки дзвінків" на стор. 121.

## ■ Як відповісти на вхідний дзвінок або відхилити його

Натисніть **L**, щоб відповісти на вхідний дзвінок, та натисніть **↵**, щоб завершити дзвінок.

Натисніть **↵**, щоб відхилити вхідний дзвінок.

Якщо натиснути **Тиша**, вимикається лише звуковий сигнал. Потім або відповідайте на дзвінок, або відхиліть його.

Якщо до телефону приєднано навушники з кнопкою, відповісти на дзвінок та завершити його можна натисканням цієї кнопки.



**Порада:** Якщо функцію *Переадресувати, коли зайнято* запрограмовано на переадресацію дзвінка, наприклад, на Вашу скриньку голосової пошти, відхилення вхідного дзвінка також переадресує цей дзвінок. Див. "Установки дзвінків" на стор. 121.

Зауважте, що коли Вам хтось телефонує, телефон відображає ім'я цієї людини, номер телефону або текст *Приватний номер* чи *Дзвінок*. Якщо для номера, з якого телефонують, в меню *Контакти*

знайдено декілька імен з номерами, в яких збігаються останні сім цифр, то відобразатиметься лише номер телефону. Телефон може відображати хибне ім'я, якщо номер, з якого телефонують, не збережено в меню *Контакти*, проте там збережено інше ім'я з номером, останні сім цифр якого збігаються з цифрами номера, з якого телефонують.

## Дзвінок на очікуванні

Під час дзвінка натисніть **L**, щоб відповісти на інший дзвінок. Перший дзвінок буде поставлено на очікування. Натисніть **J**, щоб завершити активний дзвінок.

Щоб увімкнути функцію *Опції очікування гзвінка*, див. "Установки дзвінків" на стор. 121.

## ■ Опції під час дзвінка

Багато опцій, якими Ви можете користуватися під час дзвінка, є послугами мережі. Додаткову інформацію про наявність можна отримати в свого оператора стільникового зв'язку або постачальника послуг.

Під час дзвінка натисніть **Опції**, щоб скористатися деякими з наступних опцій:

- *Вимкн. мікрофон* або *Увімкн. мікрофон*, *Закінч. гзвінок*, *Закінчити всі*, *Контакти*, *Меню*, *Утримувати* або *Зняти утримання*, *Новий гзвінок*, *Приватний гзвін.*, *Записати*, *Вігповісти і Вігхилити*.
- *Конференція*, щоб зробити конференц-дзвінок, який дозволяє брати участь у розмові кільком особам (максимальна кількість – 5). Під час дзвінка зателефонуйте іншому учаснику (*Новий гзвінок*). Перший дзвінок буде поставлено на очікування. Коли отримаєте відповідь на новий дзвінок, виберіть *Конференція*, щоб приєднати першого учасника до конференц-дзвінка.

Щоб мати приватну розмову з одним із учасників, виберіть *Приватний дзвін*, та оберіть потрібного учасника. Щоб повернутися до конференц-дзвінка, виберіть *Конференція*.

- *Заблок. клавіат.*, щоб активізувати блокування клавіатури.
- *Надіслати DTMF*, щоб надіслати послідовності тонів DTMF (Двотонального багаточастотного набору), наприклад, паролі або номери банківських рахунків. Система DTMF використовується в усіх телефонах з кнопковим набором номера. Введіть послідовність тонів DTMF або знайдіть її у списку *Контакти* і натисніть **DTMF**. Зверніть увагу, що можна ввести символ очікування "w" та символ паузи "p", натиснувши \*+ кілька разів поспіль.
- *Поміняти*, щоб переключитися між активним дзвінком та дзвінком на очікуванні, *Перевести*, щоб з'єднати дзвінок на очікуванні з активним дзвінком та від'єднатися самому від дзвінків.
- *Гучномовець*, щоб під час дзвінка користуватися Вашим телефоном як гучномовцем. Не тримайте телефон біля вуха під час роботи гучномовця. Щоб вимкнути/увімкнути гучномовець, виберіть *Гучномовець/Трубка* або натисніть **Динам./Звичай**. Гучномовець автоматично вимикається при завершенні дзвінка чи спробі дзвінка, а також при приєднанні до телефону блоку "вільні руки" чи навушників.

Якщо Ви приєднали до телефону сумісний блок "вільні руки" або навушники, то *Трубка* у списку опцій замінюється на *Вільні руки* або *Навушники*, а клавіша вибору *Звичай*. – на **В. руки** або **Навушн.** відповідно.





Щоб дізнатися про використання гучномовця з радіо або музичним плеєром, див. "Як користуватися радіо" на стор. 139 або "Музичний плеєр" на стор. 136.



## 4. Введення тексту

---

Вводити текст, наприклад, під час написання повідомлень можна за допомогою традиційного або інтелектуального методу введення тексту.

Коли Ви набираєте текст, метод інтелектуального введення тексту позначається за допомогою , а традиційний метод – за допомогою  у верхньому лівому куті дисплея. Регістр літер позначається за допомогою піктограм **Abc**, **abc** або **ABC** поруч із індикатором введення тексту. Регістр можна змінити, натиснувши **#** . Цифровий режим позначається за допомогою **123**. Ви можете переключитися між літерним і цифровим режимами, натиснувши та потримавши клавішу **#** .

### ■ Увімкнення та вимкнення методу інтелектуального введення тексту

Коли Ви набираєте текст, натисніть **Опції** та виберіть *Словник*.

- Щоб увімкнути режим інтелектуального введення тексту, виберіть мову зі списку опцій словника. Інтелектуальне введення тексту наявне лише для мов, що знаходяться у списку.
- Щоб повернутися до традиційного методу введення тексту, виберіть *Вимкн. словник*.



**Порада:** Щоб швидко увімкнути або вимкнути метод інтелектуального введення тексту під час введення тексту, двічі натисніть **#**  або натисніть та утримуйте **Опції**.

## ■ Використання методу інтелектуального введення тексту

Ви можете ввести будь-яку літеру, натиснувши клавішу один раз. Метод інтелектуального введення тексту ґрунтується на вбудованому словнику, до якого також можна додавати нові слова.

1. Почніть набирати слова за допомогою клавіш **2abc** – **9wxyz**. Натискайте кожну клавішу лише один раз для введення однієї літери. Слово змінюється після кожного натискання клавіші.



**Приклад:** Щоб ввести **Nokia**, коли вибрано словник англійської мови, натисніть **6mno**, **6mno**, **5jkl**, **4ghi** та **2abc**.

Детальніші інструкції щодо введення тексту наведено в розділі "Поради щодо введення тексту" на стор. 43.

2. Закінчивши набирати слово і переконавшись, що воно набрано вірно, підтвердьте його, додавши пробіл за допомогою **0**  або натиснувши будь-яку клавішу прокрутки. Натискання клавіші прокрутки також пересуває курсор.

Якщо слово введено невірно, натисніть **\*+** кілька разів або натисніть **Опції** та виберіть **Збігу**. Коли з'явиться потрібне слово, підтвердьте його.

Якщо на дисплеї після слова відображається знак "?", то це означає, що слово, яке Ви збираєтесь ввести, відсутнє у словнику. Щоб додати слово до словника, натисніть **Правоп.**, введіть слово (за допомогою традиційного методу введення) та натисніть **Зберегти**. Коли словник заповнюється, нове слово замінює найстаріше додане.

3. Починайте набирати наступне слово.

## Введення складних слів

Введіть першу частину слова і підтвердьте її, натиснувши **➤**. Введіть другу частину слова і підтвердьте слово.

### ■ Як користуватися методом традиційного введення тексту

Натискайте цифрові клавіші **1-9** - **0 wxyz** кілька разів поспіль, поки не з'явиться потрібний знак. Не всі знаки, доступні під цифровими клавішами, зображені на них. Наявні знаки залежать від мови, обраної в меню *Мова телефону*, див. "Установки телефону" на стор. 123.

- Якщо наступна потрібна літера знаходиться на тій самій клавіші, що і поточна, зачекайте, поки не з'явиться курсор або натисніть будь-яку клавішу прокрутки, а потім введіть літеру.
- Найбільш розповсюджені знаки пунктуації та спеціальні знаки знаходяться під цифровою клавішею **1-0**.

Детальніші інструкції щодо введення тексту наведено в розділі "Поради щодо введення тексту" на стор. 43.

### ■ Поради щодо введення тексту

Наступні функції також можуть бути наявні для введення тексту:

- Щоб вставити пробіл, натисніть **0** .
- Щоб перемістити курсор ліворуч, праворуч, вниз або вгору, натискайте відповідно клавіші прокрутки **<**, **>**, **↓** або **↑**.
- Для введення цифри, коли Ви знаходитесь у режимі літер, натисніть та утримуйте потрібну цифрову клавішу.

- Щоб видалити знак ліворуч від курсору, натисніть **Очист.** Натисніть та утримуйте **Очист.**, щоб швидше видалити знаки.

Щоб одночасно видалити всі знаки під час введення тексту, натисніть **Опції** та виберіть **Очистити текст**.

- Щоб вставити слово, коли Ви використовуєте інтелектуальний метод введення тексту, натисніть **Опції** та виберіть **Вставити слово**. Наберіть слово в режимі традиційного введення тексту та натисніть **Зберегти**. Слово також додається до словника.
- Щоб вставити спеціальний символ, коли Ви використовуєте традиційний метод введення тексту, натисніть **\*+**, а якщо Ви використовуєте інтелектуальний метод введення тексту, натисніть **\*+** або натисніть **Опції** та виберіть **Вставити символ**.

Натисніть будь-яку клавішу прокрутки, щоб перейти до потрібного символу, та натисніть **Взяти**, щоб вибрати символ.

До символу також можна перейти, натискаючи **2abc**, **4ghi**, **6mno** або **8tuv**, та вибрати символ, натиснувши **5jkl**.

- Щоб вставити посмішку при використанні традиційного методу введення тексту, натисніть **\*+** двічі. Якщо Ви використовуєте інтелектуальний метод введення, натисніть і утримуйте **\*+** і натисніть **\*+** знову, або натисніть **Опції** і виберіть **Встав. посмішку**.

Натисніть будь-яку клавішу прокрутки, щоб перейти до потрібної посмішки, та натисніть **Взяти**, щоб вибрати посмішку.

Ви можете також перейти до посмішки натисканням клавіш **2abc**, **4ghi**, **6mno** або **8tuv**, а потім вибрати посмішку натисканням **5jkl**.

Наступні опції доступні під час введення текстових повідомлень:

- Щоб вставити цифри, коли Ви знаходитесь у режимі введення літер, натисніть **Опції** та виберіть *Вставити номер*. Введіть номер телефону або знайдіть його в меню *Контакти* та натисніть **Добре**.
- Щоб вставити ім'я з меню *Контакти*, натисніть **Опції** та виберіть *Вставити контакт*. Щоб вставити номер телефону або текстовий фрагмент, що належить даному імені, натисніть **Опції** та виберіть *Дивитися деталі*.



## 5. Як користуватися меню

---

Цей телефон пропонує широкий вибір функцій, згрупованих у меню. Більшість функцій меню супроводжуються коротким довідковим текстом. Щоб переглянути довідковий текст, перейдіть до потрібної функції меню і зачекайте 15 секунд. Щоб вийти з цього довідкового тексту, натисніть **Назад**. Див. "Установки телефону" на стор. 123.

### ■ Як увійти в функцію меню

#### За допомогою клавіш прокрутки

1. Щоб увійти в меню, натисніть **Меню**.
2. Пересуваючись по меню за допомогою  або  (або за допомогою будь-якої іншої клавіші прокрутки, якщо меню має вигляд таблиці), виберіть, наприклад, *Установки*, натиснувши **Вибрати**. Щоб змінити вигляд меню, див. *Огляд меню* в розділі "Установки дисплея" на стор. 111.
3. Якщо меню містить підменю, виберіть потрібне з них, наприклад, *Установки гзвінків*.
4. Якщо вибране підменю містить інші підменю, повторіть крок 3. Виберіть наступне підменю, наприклад, *Вігповідь клавішею*.
5. Виберіть потрібну установку.
6. Натисніть **Назад**, щоб повернутися до попереднього рівня меню, та **Вийти**, щоб вийти з меню.

### За допомогою клавіш прискореного доступу

Меню та опції нумеровані, щоб Ви могли швидко знайти опцію за допомогою клавіші. Номера з'являються у правому верхньому куті дисплея та вказують, де Ви знаходитесь в меню.

Виберіть **Меню** (Меню), а через 1,5 секунди натисніть номер функції в меню, до якої Ви хочете отримати доступ.

Якщо у клавіші прискореного доступу, яку Ви хочете використати, номер меню менший за 10, наберіть нуль перед цим номером.

Наприклад, щоб персоналізувати режим "Без звуку":

1. Щоб увійти в меню, натисніть **Меню**.
2. За 1.5 секунди почніть набирати номери 04 01 02 02.

## ■ Список функцій меню

### • Повідомлення



1. Текст. повідомл.
  1. Створити повід.
  2. Вхідні
  3. Нова ел. пошта
  4. Надіслані повід.
  5. Збережені повід.
  6. Шаблони
  7. Мої папки
  8. Списки розсилки
  9. Видал. повідомл.
2. Мультим.-повід.
  1. Створити повід.
  2. Вхідні
  3. Вихідні
  4. Надіслані повід.
  5. Збережені повід.
  6. Видал. повідомл.
3. Ел. пошта
  1. Ств. ел. пошту
  2. Завантажити
  3. Вхідні
  4. Інші папки
  5. Інші опції
4. Швидкі повідомл.<sup>1</sup>
  1. Почати сеанс
  2. Збереж. розмови
  3. Установки з'єдн.
5. Голос. повідомл.
  1. Слухати голосові повідомлення
  2. Номер скриньки голосової пошти
6. Інф. повідомл.
  1. Інформаційний сервіс
  2. Теми
  3. Мова
  4. Інформац. теми збережені на SIM
  5. Читати<sup>2</sup>
7. Устан. повідомл.
  1. Текст. повідомл.
  2. Мультим.-повід.
  3. Повід. ел. пошти
  4. Інші установки
8. Сервісні команди

1. Додаткову інформацію про наявність можна отримати в свого оператора мережі або постачальника послуг.  
 2. Це меню відображається лише у випадку, якщо були отримані інформаційні повідомлення.



- **Архів дзвінків**



1. Пропущені дзвінки
2. Отримані дзвінки
3. Набрані номери
4. Видалити списки останніх дзвінків
  1. Всі
  2. Пропущені
  3. Отримані
  4. Набрані
5. Тривалість дзвінків
  1. Тривалість остан. дзвінка
  2. Тривалість отриман. дзвінків
  3. Тривалість набран. дзвінків
  4. Тривалість всіх дзвінків
  5. Обнулити лічильники
6. Лічильник даних GPRS
  1. Дані відіслані за останній сеанс
  2. Дані отримані за останній сеанс
  3. Всі відіслані дані
  4. Всі отримані дані
  5. Очистити лічильники
7. Таймер з'єднання GPRS
  1. Тривалість остан. сеансу

2. Тривалість всіх сеансів

3. Очистити таймери

8. Ліч. повідомлень

1. Вихідні повідомлення

2. Вхідні повідомлення

3. Очистити лічильники

9. Місцезнаходження

- **Контакти**



1. Пошук

2. Додати контакт

3. Видалити

4. Моя присутність

5. Передплат. імена

6. Копіювати

7. Установки

1. Робоча пам'ять

2. Вигляд контактів

3. Стан пам'яті

8. Швидкий набір

9. Звук. позначення

10. Інформ. номери<sup>1</sup>

11. Сервісні номери<sup>1</sup>

1. Відображається у випадку, якщо підтримується SIM-карткою. Інформацію щодо наявності можна отримати у свого оператора мережі або постачальника послуг.

12. Мої номери<sup>1</sup>
13. Групи абонентів<sup>1</sup>

- **Установки**



1. Режими
  1. Звичайний
  2. Без звуку
  3. Зустріч
  4. На вулиці
  5. Пейджер
2. Установки тону
  1. Сигнал вхідного дзвінка
  2. Тон дзвінка
  3. Гучність дзвінка
  4. Вібрючий сигнал
  5. Тон сигналу повідомлення
  6. Звковий сигнал ШП
  7. Тони клавіш
  8. Тони попередження
  9. Сигнал для
3. Установки дисплея
  1. Шпалери
  2. Схеми кольорів
  3. Огляд меню

4. Логотип оператора
5. Заставка
4. Параметри часу та дати
  1. Годинник
  2. Дата
  3. Авт. оновлен. дати та часу
5. Персональні закладки
  1. Права клавіша вибору
  2. Звукові команди
6. З'єднання
  1. Bluetooth
  2. Інфрачервоне
  3. GPRS
7. Установки дзвінків
  1. Переадресація
  2. Відповідь клавішею
  3. Автоматичний перенабір
  4. Швидкий набір
  5. Опції очікування дзвінка
  6. Підсумок після дзвінка
  7. Надсилати мої дані абонента
  8. Лінія для вихідних<sup>2</sup>

- 
1. Якщо інформаційні номери, номери послуг або всі разом не підтримуються, номер цього меню відповідно змінюється.
  2. Додаткову інформацію про наявність можна отримати в свого оператора мережі або постачальника послуг.

## 8. Установки телефону

1. Мова телефону
2. Стан пам'яті
3. Автоматичне блокуван. клавіш
4. Захисне блокування
5. Інформація по стільнику
6. Привітання
7. Вибір оператора
8. Підтвержувати дії SIM-послуг
9. Активізація тексту допомоги
10. Тон запуску

## 9. Установки ШП і моєї присутності

1. Поточ. установки ШП і присутності
2. Редагув. поточні уст. ШП і присутн.

10. Установки додатка<sup>1</sup>

1. Навушники
2. Вільні руки
3. Пр. інд. зв'язку
4. Муз. підставка
5. Текст. телеф.
6. Зарядн. пристрій

## 11. Установки захисту

1. Запит на PIN-код
2. Сервіс заборони дзвінків
3. Фіксований набір номера
4. Закрита абонентська група
5. Рівень захисту
6. Коди доступу

## 12. Відновити заводські установки

• Меню оператора<sup>2</sup>

## • Галерея

1. Картка пам'яті<sup>3</sup>
2. Зображен.
3. Відео-зап.
4. Муз. файли
5. Графіка
6. Сигнали
7. Записи



## • Медіа

1. Камера



1. Це меню відображається лише тоді, коли до телефону приєднано наявний сумісний додаток.
2. Якщо це меню не відображається, то номери наступних меню змінюються відповідним чином. Назва залежить від оператора мережі.
3. Це меню не відображається у випадку, якщо мультимедійна картка не вставлена. Номери наступних меню змінюються відповідним чином. Назва залежить від картки пам'яті.

2. Медіа-плеєр
3. Музичний плеєр
4. Радіо
5. Диктофон
6. Медіа-еквалайз.

- **Організатор**

1. Будильник
  1. Час сигналу
  2. Сигнал з повтором
  3. Тон сигналу
2. Календар
3. Список справ
4. Нотатки
5. Гаманець
  1. Режими гаман.
  2. Картки
  3. Квитки
  4. Квитанції
  5. Особисті нотатки
  6. Установки
6. Синхронізація
  1. Синхронізувати
  2. Установки



- **Програми**

1. Ігри
  1. Виберіть гру
  2. Ігрові завантаж.
  3. Пам'ять
  4. Установки прогр.
2. Колекція
  1. Виберіть прогр.
  2. Прогр. завантаж.
  3. Пам'ять
3. Додатки
  1. Калькулятор
  2. Зворотний відлік
  3. Секундомір

- **Веб**

1. Дім
2. Закладки
3. Завантаж. посил.
  1. Завантаж. тонів
  2. Завант. графіки
  3. Ігрові завантаж.
  4. Завантаж. відео
  5. Прогр. завантаж.
4. Остан. адреса



5. Скринька послуг

6. Установки

1. Установки з'єднання
2. Установки перегляду
3. Установки захисту
4. Установки скриньки послуг

7. Іти до адреси

8. Очистити кеш

- **Послуги SIM<sup>1</sup>**



---

1. Відображається лише у випадку, якщо підтримується SIM-карткою. Назва та вміст залежать від SIM-картки.

## 6. Функції меню

---

### ■ Повідомлення

Ви можете читати, писати, надсилати та зберігати текстові, мультимедійні та електронні поштові SMS-повідомлення. Всі повідомлення організовані по папках.



Перш ніж Ви зможете надсилати повідомлення, Вам потрібно зберегти деякі установки повідомлення.

Щоб вибрати розмір шрифту для прочитання та написання повідомлень, натисніть **Меню** і виберіть *Повідомлення*, *Устан. повідомл.*, *Інші установки* та *Розмір шрифту*.

### Текстові повідомлення (SMS)

За допомогою SMS (Short Message Service – Послуга коротких повідомлень) Ваш телефон може надсилати та отримувати багатоскладові повідомлення, які складаються з декількох звичайних текстових повідомлень (послуга мережі). Сума до сплати ґрунтується на кількості звичайних повідомлень, потрібних для надсилання багатоскладового. Це може вплинути на вартість надсилання повідомлень.

Ви можете надсилати та отримувати текстові повідомлення, що містять зображення. Графічне повідомлення складається з кількох текстових повідомлень.



**Увага:** Функцією графічних повідомлень можна скористуватися лише у випадку, якщо вона підтримується Вашим оператором мережі або постачальником послуг. Отримувати, надсилати та відображати графічні повідомлення можна, лише якщо Ваш телефон підтримує ці функції.

Функція текстових повідомлень використовує спільну пам'ять, див. "Спільна пам'ять" на стор. 21.

## Як написати та надіслати повідомлення

Кількість знаків, які можна ввести, та номер частини довгого повідомлення відображаються у правому верхньому куті дисплея, наприклад: 120/2.

1. Натисніть **Меню**, виберіть *Повідомлення*, *Текст. повідомл.* та *Створити повід.*



**Порада:** Щоб швидко почати вводити повідомлення, в режимі очікування натисніть <img alt="Left arrow icon" data-bbox="228 318 248 338"/>.

2. Введіть повідомлення. Див. "Введення тексту" на стор. 41. Щоб вставити текстові шаблони або зображення в повідомлення, див. "Шаблони" на стор. 60. Кожне графічне повідомлення складається з кількох текстових повідомлень. Через це вартість надсилання одного повідомлення з малюнком може бути більшою, ніж вартість передачі одного текстового повідомлення.
3. Щоб надіслати повідомлення, натисніть **Надісл.**
4. Введіть номер телефону одержувача або знайдіть його в меню *Контакти*. Натисніть **Добре**, щоб надіслати повідомлення.



**Увага:** Коли Ви надсилаєте повідомлення через послугу мережі SMS, на дисплеї можуть з'явитися слова *Повідомлення надіслано*. Це означає, що повідомлення було надіслано Вашим телефоном за номером центру відправлення повідомлень, запрограмованим у Вашому телефоні. Але це не означає, що повідомлення було отримано адресатом. Більш детальну інформацію про послуги SMS можна отримати в свого оператора.

## Опції надсилання повідомлення

Набравши повідомлення, натисніть **Опції** та виберіть *Опції надсилання*.

- Щоб надіслати повідомлення декільком одержувачам, виберіть *Наг. go декільк.* Коли Ви надіслали повідомлення кожному, кому мали намір його надіслати, натисніть **Готово**.
- Щоб надіслати повідомлення за допомогою списку розсилки, виберіть *Нагісл. у список*. Щоб створити список розсилки, див. "Списки розсилки" на стор. 59.
- Щоб надіслати повідомлення за допомогою режиму надсилання повідомлень, виберіть *Режим надсилан.*, а потім виберіть режим повідомлень, яким Ви бажаєте скористатися. Щоб визначити режим повідомлення, див. "Як написати та надіслати повідомлення електронної пошти за допомогою SMS" на стор. 56.

## Як написати та надіслати повідомлення електронної пошти за допомогою SMS

Перш ніж Ви зможете надсилати електронну пошту через SMS, Вам потрібно зберегти установки для надсилання SMS-повідомлень електронної пошти, див. "Як написати та надіслати повідомлення електронної пошти за допомогою SMS" на стор. 56. Щоб перевірити наявність послуги електронної пошти через SMS та передплатити цю послугу, зверніться до свого постачальника послуг. Щоб зберегти адресу електронної пошти в меню *Контакти*, див. "Як зберегти кілька номерів та текстових фрагментів на одне ім'я" на стор. 95.

1. Натисніть **Меню**, виберіть *Повідомлення, Текст. повідомл.* та *Нова ел. пошта*.
2. Введіть електронну адресу одержувача або знайдіть її в меню *Контакти* та натисніть **Добре**.
3. При бажанні Ви можете ввести тему SMS-повідомлення електронної пошти та натиснути **Добре**.





- Наберіть повідомлення електронної пошти. Див. "Введення тексту" на стор. 41. Загальна кількість символів, яку можна ввести, відображається в правому верхньому куті дисплея. Адреса електронної пошти та тема враховуються в загальну кількість знаків.  
Див. також "Шаблони" на стор. 60. Фотографії вставляти не можна.
- Щоб надіслати SMS-повідомлення електронної пошти, натисніть **Надісл.** Якщо Ви не зберегли установки для надсилання повідомлень електронної пошти через SMS, то телефон запитає номер сервера електронної пошти.  
Натисніть **Добре**, щоб надіслати повідомлення електронної пошти.



**Увага:** При надсиланні електронної пошти через послугу мережі SMS на дисплеї можуть з'явитися слова *Повідомлення надіслано*. Це означає, що телефон надіслав електронне повідомлення до сервера електронної пошти. Але це не означає, що повідомлення було отримано адресатом. Детальнішу інформацію про послуги електронної пошти можна отримати у свого постачальника послуг.

## Як прочитати SMS-повідомлення або електронну пошту SMS та написати відповідь

При отриманні повідомлення електронної пошти SMS на дисплеї з'являється індикатор  та кількість нових повідомлень перед словами *повідомлень отримано*.

Індикатор , що блимає, вказує на те, що пам'ять для повідомлень заповнена. Перш ніж Ви зможете отримувати нові повідомлення, видаліть кілька старих в папці *Вхідні*.

- Натисніть **Показат.**, щоб побачити нове повідомлення, або натисніть **Вийти**, щоб зробити це пізніше.

### Як прочитати повідомлення пізніше:

Натисніть **Меню**, виберіть *Повідомлення, Текст. повідомл.* та *Вхідні*.

2. Якщо Ви отримали декілька повідомлень, виберіть повідомлення, яке бажаєте прочитати. Непрочитане повідомлення позначається індикатором  перед ним.

3. Коли Ви читаєте або продивляєтесь повідомлення, натисніть **Опції**.

Ви можете вибрати опцію, яка дозволить видалити, переслати або відредувати це повідомлення як текстове повідомлення або як електронну пошту SMS, перейменувати повідомлення, яке Ви читаєте, або перемістити його до іншої папки.

Виберіть **Копіюв. у календ.**, щоб скопіювати текст на початку повідомлення в календар телефону як нагадування для поточного дня.

Виберіть **Деталі повідомл.**, щоб побачити ім'я та номер телефону відправника, використаний центр обробки повідомлень, дату та час отримання, якщо вони наявні.

Виберіть **Використ. деталі**, щоб взяти номер, адресу електронної пошти або адресу веб-сайту з відкритого повідомлення.

Під час перегляду графічного повідомлення виберіть **Збер. малюнок**, щоб зберегти малюнок в папці **Шаблони**.

4. Виберіть **Вігновісти**, щоб відповісти на повідомлення. Виберіть **Текст оригіналу**, щоб включити оригінальне повідомлення у відповідь, або виберіть стандартну відповідь, щоб включити її у зворотне повідомлення, або виберіть **Пустий екран**.

Коли Ви відповідаєте на SMS-повідомлення електронної пошти, спершу підтвердьте або відредуйте адресу електронної пошти та тему. Потім напишіть відповідь.

5. Щоб надіслати повідомлення, натисніть **Надісл.**, а потім натисніть **Добре**, щоб надіслати повідомлення за номером, що відображується.

## Папки "Вхідні" та "Надіслані повідомлення"

Телефон зберігає вхідні текстові повідомлення в папці *Вхідні*, а надіслані – в папці *Надіслані повід.* в підменю *Текст. повідомл.*

Текстові повідомлення, які Ви бажаєте надіслати пізніше, можна зберегти у папці *Збережені повід.*, *Мої папки* або *Шаблони*.

## Списки розсилки

Якщо Ви часто надсилаєте повідомлення до певної групи одержувачів, можна з цією метою визначити список розсилки. Списки розсилки можна зберігати в пам'яті телефону. Зауважте, що телефон надсилає повідомлення окремо кожному одержувачу у списку. Через це надсилання повідомлення за допомогою списку розсилки може коштувати більше, ніж надсилання повідомлення одному одержувачу.

Переконайтеся, що контакти, які потрібно додати до списку розсилки, збережені у внутрішній пам'яті телефону.

Списки розсилки використовують спільну пам'ять, див. "Спільна пам'ять" на стор. 21.

Натисніть **Меню**, виберіть *Повігомлення*, *Текст. повідомл.* та *Списки розсилки*. Відображаються назви наявних списків розсилки.



- Якщо Ви не зберегли жодного списку, натисніть **Додати**, щоб створити новий.  
Введіть назву списку і натисніть **Добре**. Натисніть **Дивит.** і **Додати**, а потім виберіть контакт з пам'яті телефону. Натисніть **Додати** знову, щоб додати ще контакти до створеного списку.
- В іншому випадку перейдіть до списку. Натисніть **Дивит.**, щоб переглянути контакти у вибраному списку. Натисніть **Опції**, щоб отримати змогу переглянути деталі вибраного контакту або видалити його. Натисніть **Додати**, щоб додати до списку більше контактів.

- Щоб відобразити інші опції папки списку розсилки, натисніть **Опції**, і Ви зможете вибрати
  - *Додати список*, щоб створити новий список розсилки.
  - *Переймен. список*, щоб змінити назву вибраного списку.
  - *Очистити список*, щоб видалити всі імена та номери телефонів із вибраного списку.
  - *Видалити список*, щоб видалити вибраний список розсилки.

Якщо повідомлення не вдається надіслати певним одержувачам зі списку розсилки, відображається папка *Негоставлені*. Виберіть *Негоставлені* і натисніть **Дивит.**, щоб переглянути список одержувачів, яким не вдалося надіслати останнє повідомлення. Натисніть **Опції** та виберіть

- *Пересл. у список*, щоб знову надіслати повідомлення одержувачам у списку *Негоставлені*.
- *Видалити список*, щоб видалити список *Негоставлені*.
- *Див. повідомлен.*, щоб відкрити повідомлення, яке не вдалося надіслати.

## Шаблони

Ваш телефон містить декілька текстових шаблонів, позначених , а також декілька графічних шаблонів, позначених .

Щоб відкрити список шаблонів, натисніть **Меню** та виберіть *Повідомлення*, *Текст. повігомл.* та *Шаблони*.

- Щоб вставити текстовий шаблон в текстове або електронне поштове повідомлення, яке Ви набираєте або на яке відповідаєте, натисніть **Опції**. Виберіть *Викорис. шаблон* та шаблон, який потрібно вставити.

- Щоб вставити зображення в текстове або електронне поштове повідомлення, яке Ви набираєте або на яке відповідаєте, натисніть **Опції**. Виберіть *Встав. малюнок* та виберіть зображення, щоб його побачити. Натисніть **Вставити**, щоб вставити малюнок в повідомлення. Індикатор  в заголовку повідомлення вказує, що малюнок додано. Кількість символів, яку можна ввести в повідомленні, залежить від розміру малюнка.

Щоб переглянути текст та малюнок разом, перш ніж надіслати повідомлення, натисніть **Опції** та виберіть *Перегляд*.

### Папки "Збережені повідомлення" та "Мої папки"

Щоб організувати свої повідомлення, Ви можете перемістити деякі з них у папку *Збережені повід.* або додати нові папки для своїх повідомлень.

Коли повідомлення відкрито, натисніть **Опції**. Виберіть *Перенести*, перейдіть до папки, в яку бажаєте перемістити дане повідомлення, і натисніть **Вибрати**.

Щоб створити або видалити папку, натисніть **Меню** і виберіть *Повідомлення, Текст. повігомл.* та *Мої папки*.

- Щоб додати папку у випадку, якщо раніше не було збережено жодної папки, натисніть **Додати**. В іншому випадку натисніть **Опції** і виберіть *Додати папку*.
- Щоб видалити папку, перейдіть до папки, яку Ви бажаєте видалити, натисніть **Опції** і виберіть *Видалити папку*.

### Видалення повідомлень

Щоб видалити повідомлення, натисніть **Меню** і виберіть *Повідомлення, Текст. повігомл.* і *Видал. повігомл.*

- Щоб видалити всі повідомлення з папки, виберіть папку, з якої Ви бажаєте видалити повідомлення, і натисніть **Добре**.

- Щоб видалити усі повідомлення з усіх папок текстових повідомлень, виберіть *Всі повідомлення*, а коли з'явиться текст *Видалити всі повідомлення з усіх папок?*, натисніть **Добре**.

Якщо в папці є непрочитані повідомлення, телефон запитає, чи Ви бажаєте їх також видалити.

### Установки текстових та електронних поштових SMS-повідомлень

Установки повідомлень впливають на процес надсилання, отримання та перегляду повідомлень.

1. Натисніть **Меню**, виберіть *Повідомлення, Устан. повідомл., Текст. повідомл.* та *Режим нагсил.*
2. Якщо Ваша SIM-картка підтримує більше, ніж один режим повідомлень, виберіть режим, який потрібно змінити.
  - Виберіть *Номер центру повідомлень*, щоб зберегти номер телефону центру повідомлень, потрібний для надсилання текстових повідомлень. Цей номер надається постачальником послуг.
  - Виберіть *Повідомлення віслані як*, щоб вибрати тип повідомлення *Текст, Електрон. пошта* або *Пейджинг*.
  - Виберіть *Дійсність повідомлення*, щоб вибрати час, впродовж якого мережа робитиме спроби доставити Ваше повідомлення.
  - Для типу повідомлень *Текст* виберіть *Стандартний номер оержувача*, щоб зберегти стандартний номер для надсилання повідомлень в цьому режимі.

Для типу повідомлень *Електрон. пошта* виберіть *Сервер електронної пошти*, щоб зберегти номер сервера електронної пошти.

- Виберіть *Звіти про доставку*, щоб оператор надсилав звіти про доставку Ваших повідомлень (послуга мережі).
- Виберіть *Використовувати GPRS* та виберіть *Так*, щоб зробити GPRS пріоритетним носієм SMS. Переведіть *З'єднання GPRS* в режим *Завжди онлайн*, див. "З'єднання (E)GPRS" на стор. 119.
- Виберіть *Вігновіть - той самий центр*, щоб дозволити одержувачу повідомлення надіслати Вам відповідь через Ваш центр повідомлень (послуга мережі).
- Виберіть *Переймен. режим надсилання*, щоб змінити назву вибраного режиму надсилання повідомлень. Режим повідомлень виводиться на дисплей лише у випадку, якщо Ваша SIM-картка підтримує більше, ніж один режим.

### Установки заміни

Коли пам'ять, виділена для текстових повідомлень, заповнена, телефон не може отримувати або надсилати нові повідомлення. Однак Ви можете запрограмувати телефон таким чином автоматично замінювати старі текстові повідомлення в папках *Вхідні* та *Нагіслані новіг*. на нові. Натисніть **Меню** і виберіть *Повідомлення, Устан. повідомл., Текст. повідомл.* та *Перезапис у "Нагіслані"* або *Перезапис у "Вхідні"*. Виберіть *Дозволити*, щоб телефон замінював старі текстові повідомлення на нові в папках *Нагіслані новіг*. або *Вхідні*.

### Мультимедійні повідомлення (MMS)



**Увага:** Цією функцією можна скористуватися, лише якщо вона підтримується Вашою мережею або оператором послуг. Отримувати та відображати мультимедійні повідомлення можна лише у випадку, якщо Ваш телефон підтримує ці функції.

Мультимедійне повідомлення може містити текст, звук та малюнок або відеокліп. Цей телефон підтримує мультимедійні повідомлення обсягом до 100 Кб. Якщо максимальний розмір перевищено, телефон, можливо, не зможе отримати це повідомлення. Залежно від мережі Ви можете отримувати текстові повідомлення, що містять адресу веб-сайту, на якому можна переглянути дане мультимедійне повідомлення.

Якщо повідомлення містить зображення, телефон зменшує його до розміру дисплея.

Функція мультимедійних повідомлень використовує спільну пам'ять, див. "Спільна пам'ять" на стор. 21.



**Увага:** Якщо функцію *Дозволити отрим. мультимедійних* встановлено на *Так* або *У локал. мережі*, Ваш оператор мережі або постачальник послуг може стягувати з Вас платню за кожне повідомлення, яке Ви отримуєте.

Мультимедійні повідомлення підтримують наступні формати:

- Графіка: JPEG, GIF, WBMP, BMP та PNG.
- Звук: Поліфонічні MIDI (SP-MIDI), що масштабуються, AMR аудіо та монофонічні тони дзвінка.
- Відеокліпи в форматі 3gp з роздільною здатністю SubQCIF і AMR аудіо.

Телефон не обов'язково підтримує всі різновиди зазначених вище форматів файлів. Якщо отримане повідомлення містить якісь елементи, що не підтримуються, вони будуть замінені назвою файла та текстом *Формат об'єкта не підтримується*.

Зверніть увагу, що Ви не зможете отримувати будь-які мультимедійні повідомлення протягом активного дзвінка, гри або роботи іншої програми Java, а також протягом активного сеансу роботи браузера, що використовує дані GSM (див. "Введення установок послуг власноруч" на



стор. 165). Оскільки доставка мультимедійних повідомлень може виявитися невдалою з багатьох причин, не покладайтеся лише на них з метою передачі важливої інформації.

## Як написати та надіслати мультимедійне повідомлення

Щоб запрограмувати установки для надсилання мультимедійних повідомлень, див. "Установки для мультимедійних повідомлень" на стор. 70. Щоб перевірити наявність та передплатити послугу мультимедійних повідомлень, зверніться до свого оператора мережі або постачальника послуг.

Захист авторських прав може запобігти копіюванню, зміні, передачі та пересиланню деяких зображень, тонів дзвінка та іншого вмісту.

1. Натисніть **Меню** і виберіть *Повідомлення, Мультим.-повід.* та *Створити повід.*
2. Введіть повідомлення. Див. "Введення тексту" на стор. 41.
  - Щоб вставити файл у повідомлення, натисніть **Опції**, виберіть *Вставити* і виберіть потрібну опцію. Ви не можете вибрати опцію, якщо відповідний пункт меню вимкнено. Список наявних папок відображається в меню *Галерея*. Відкрийте певну папку, перейдіть до потрібного файла, натисніть **Опції** і виберіть *Вставити*. Прикріплений файл позначається іменем файла у повідомленні.
  - Також безпосередньо з диктофона можна вставити *Новий аудіокліп*. Натисніть **Опції**, виберіть *Вставити* та *Новий аудіокліп*. Диктофон запускається автоматично і можна починати запис. Після завершення запису новий аудіокліп додається автоматично.
  - Ваш телефон підтримує надсилання і отримання мультимедійних повідомлень, що містять кілька сторінок (слайдів). Щоб вставити слайд у повідомлення, натисніть **Опції** і виберіть *Вставити* та *Слайд*. Кожен слайд може містити текст, одне зображення і один звуковий запис.



- Якщо повідомлення містить кілька слайдів, Ви можете відкрити потрібний слайд, натиснувши **Опції** і вибравши *Попередн. слайд*, *Наступний слайд* або *Список слайдів*. Щоб встановити інтервал між слайдами, натисніть **Опції** і виберіть *Інтервал слайд*. Щоб перемістити текстовий компонент у верхню чи нижню частину повідомлення, натисніть **Опції** і виберіть *Текст вгорі* або *Текст внизу*.
  - Щоб вставити ім'я зі списку контактів, натисніть **Опції** і виберіть *Більше опцій*, *Вставити контакт*, а потім виберіть потрібне ім'я. Щоб вставити номер телефону зі списку контактів, натисніть **Опції** і виберіть *Більше опцій* та *Вставити номер*.
  - Щоб вставити календарну нотатку, натисніть **Опції** і виберіть *Вставити* та *Нотат. календ.*
  - Щоб вставити візитну картку, натисніть **Опції** і виберіть *Вставити* та *Візитівка*.
  - Щоб видалити з повідомлення зображення, слайд або звуковий запис, натисніть **Опції** і виберіть *Видалити*, а потім виберіть потрібну функцію.
  - Щоб зберегти повідомлення в папці *Збережені повід.*, натисніть **Опції** та виберіть *Зберегти повід.*
  - Щоб додати тему до повідомлення, натисніть **Опції** та виберіть *Більше опцій* та *Редагувати тему*.
  - Щоб подивитися, наприклад, розмір повідомлення та інформацію про його одержувача, натисніть **Опції** та виберіть *Більше опцій* і *Деталі повідомл.*. Під час створення мультимедійного повідомлення обсяг, що залишився, відображується на дисплеї.
3. Щоб переглянути повідомлення або слайдову презентацію перед їх надсиланням, натисніть **Опції** і виберіть *Перегляд*.

4. Для надсилання повідомлення натисніть **Надісл.** і виберіть *Номер телефону, Адреса ел. пошти* або *Багато*. У вашого оператора може бути наявна більша кількість опцій.
5. Введіть номер телефону (або адресу електронної пошти) одержувача або знайдіть його у списку *Контакти*. Натисніть **Добре**, повідомлення переміщується в папку *Вихідні* для надсилання.

Для надсилання мультимедійного повідомлення знадобиться більше часу, ніж для надсилання текстового повідомлення. Поки надсилається мультимедійне повідомлення, відображається анімаційний індикатор  і можна користуватися іншими функціями телефону. Якщо під час надсилання виникають перешкоди, телефон кілька разів намагається надіслати повідомлення повторно. В разі невдалої спроби надсилання повідомлення залишається в папці *Вихідні*, і Ви зможете надіслати його пізніше.

Повідомлення, яке Ви надіслали, буде збережено в папці *Нагіслані повід.*, якщо для установки *Зберігати нагісл. повідомлення* запрограмовано *Так*. Див. "Установки для мультимедійних повідомлень" на стор. 70. Але це не означає, що повідомлення було отримано адресатом.

### Як прочитати та відповісти на мультимедійне повідомлення

Поки телефон завантажує мультимедійне повідомлення, відображається анімаційний індикатор . При отриманні повідомлення відображаються індикатор  та текст *Мультимедіаповідомлення отримане*.

, що блимає, вказує на те, що пам'ять для мультимедійних повідомлень заповнена, див. "Переповнення пам'яті для мультимедійних повідомлень" на стор. 69.

1. Натисніть **Показат.**, щоб побачити повідомлення, або натисніть **Вийти**, щоб прочитати його пізніше.  
**Як прочитати повідомлення пізніше:** Натисніть **Меню** і виберіть *Повіомлення, Мультим.-повід.* та *Вхідні*.
2. Перейдіть до повідомлення за допомогою клавіші прокрутки. Натисніть **Опції**, щоб отримати змогу скористатися деякими з наступних опцій.
  - *Грати презентац.*, щоб переглянути презентацію, прикріплену до повідомлення.
  - *Дивитися текст*, щоб переглянути лише текст у повідомленні.
  - *Відкр. зображ.*, *Відкрити аудіо* або *Відкрити відео*, щоб відкрити відповідний файл.
  - *Збер. зображен.*, *Зберегти аудіо* або *Збер. відеозапис*, щоб зберегти відповідний файл у папці *Галерея*.
  - *Деталі*, щоб переглянути інформацію про прикріплений до повідомлення файл.
  - *Вигал. повіомл.*, щоб видалити збережене повідомлення.
  - *Вігновісти* або *Вігновісти всім*, щоб відповісти на повідомлення. Для того щоб надіслати відповідь, натисніть **Опції** і виберіть *Нагіслати*.
  - *Нагісл. на номер*, *Нагісл. на ел. пош.* або *Перес. гекільком*, щоб переслати повідомлення.
  - *Редагувати*, щоб редагувати повідомлення. Ви можете редагувати лише повідомлення, які Ви самі написали. Див. "Як написати та надіслати мультимедійне повідомлення" на стор. 65.
  - *Деталі повіомл.*, щоб переглянути тему, розмір та тип повідомлення.
  - Див. також опції меню *Галерея*, описані в розділі "Галерея" на стор. 129.

## Папки "Вхідні", "Вихідні", "Збережені повідомлення" та "Надіслані повідомлення"

Телефон зберігає отримані мультимедійні повідомлення в папці *Вхідні* в підменю *Мультим.-повід.*

Мультимедійні повідомлення, які ще не були надіслані, переміщуються в папку *Вихідні* в підменю *Мультим.-повід.*

Мультимедійні повідомлення, які Ви бажаєте надіслати пізніше, можна зберегти в папці *Збережені повід.* в меню *Мультим.-повід.*

Надіслані мультимедійні повідомлення зберігаються у папці *Надіслані повід.* в підменю *Мультим.-повід.*, якщо для установки *Зберігати надісл. повідомлення* встановити значення *Так*. Див. "Установки для мультимедійних повідомлень" на стор. 70.

## Переповнення пам'яті для мультимедійних повідомлень

Коли нове мультимедійне повідомлення чекає свого завантаження, а відповідна пам'ять переповнена, блимає індикатор  та відображується текст *Пам'ять мульт. повна, пер. пов., що чекає*. Щоб переглянути повідомлення, що очікує завантаження, натисніть **Показат**. Щоб зберегти повідомлення, натисніть **Опції**, виберіть *Зберегти повід.* та видаліть старі повідомлення, вибравши спершу папку, а потім старе повідомлення для видалення.

Щоб проігнорувати повідомлення, що очікує, натисніть **Вийти і Так**. Якщо натиснути **Ні**, можна переглянути повідомлення.

## Видалення повідомлень

Щоб видалити повідомлення, натисніть **Меню** і виберіть *Повідомлення, Мультим.-повід.* і *Видал. повідомл.* Щоб видалити всі повідомлення з папки, виберіть папку, з якої Ви бажаєте видалити повідомлення, і натисніть **Добре**.

Якщо в папці є непрочитані повідомлення, телефон запитає, чи Ви бажаєте їх також видалити.

## Установки для мультимедійних повідомлень

Ви можете отримувати установки мультимедійного з'єднання як конфігураційне повідомлення від оператора мережі або постачальника послуг. Щоб отримати установки як конфігураційне повідомлення, див. "Послуга конфігураційних повідомлень" на стор. 35.

### Введення установок вручну

Натисніть **Меню** і виберіть *Повідомлення, Устан. повідомл.* та *Мультим.-повід.* Виберіть

- *Зберігати надісл. повідомлення.* Виберіть *Так*, щоб запрограмувати телефон зберігати надіслані мультимедійні повідомлення в папці *Надіслані повід.* Якщо Ви вибрали *Ні*, надіслані повідомлення не зберігатимуться.
- *Звіти про доставку,* щоб попросити мережу надсилати звіти про доставку Ваших повідомлень (послуга мережі).
- *Зменшувати зображення,* щоб визначити розмір зображення при його додаванні до мультимедійного повідомлення.
- *Станд. інтервал між слайдами,* щоб визначити стандартний інтервал показу слайдів в мультимедійному повідомленні.
- *Дозволити отрим. мультимедійних.* Виберіть *Ні, Так* або *Улокал. мережі*, щоб користуватися послугою мультимедійних повідомлень. Якщо Ви вибрали *Улокал. мережі*, Ви не зможете отримувати мультимедійні повідомлення під час перебування поза зоною покриття Вашої мережі. *Улокал. мережі* є стандартною установкою.
- *Вхідні мультим.повідомлення.* Виберіть *Отримувати*, щоб дозволити автоматичне отримання мультимедійних повідомлень, *Завант. вручну*, щоб дозволити отримання мультимедійних повідомлень лише після запиту, або виберіть *Вігхилати*. Ця установка не відображається, якщо *Дозволити отрим. мультимедійних* встановлено на *Ні*.

- **Установки з'єднання**, щоб визначити установки з'єднання для завантаження мультимедійних повідомлень. Спочатку виберіть **Активні установки мультимедія** та увімкніть профіль, в якому потрібно зберегти установки з'єднання. Виберіть **Регулювати акт. уст. мультимедія** та внесіть зміни в активні установки.

Виберіть кожну з установок послуг одну за одною і введіть всі потрібні установки. Щоб отримати установки, зверніться до свого оператора.

- **Назва установок**. Введіть нову назву профілю з'єднання і натисніть **Добре**.
- **Домашня сторінка**. Введіть адресу домашньої сторінки постачальника послуг, якою Ви бажаєте скористатись (для введення крапки використовуйте **1<sup>oo</sup>**), і натисніть **Добре**.
- **Проксі**. Виберіть **Увімкнуті** або **Вимкнуті**.
- Якщо Ви увімкнули проксі, можна вибрати **Основний проксі** і **Додатковий проксі**, а потім відредагувати їх.
- **Носій ганих**. Виберіть **GPRS**.
- **Установки носія**, щоб запрограмувати установки для вибраного носія.
  - **Точка доступу GPRS**. Введіть назву точки доступу для встановлення з'єднання з мережею GPRS і натисніть **Добре**.
  - **Тип аутентифікації**. Виберіть **Захищена** або **Звичайна**.
  - **Ім'я користувача**. Введіть ім'я користувача і натисніть **Добре**.
  - **Пароль**. Введіть пароль і натисніть **Добре**.
- **Дозволити рекламу**, щоб вказати, чи дозволяєте Ви отримання повідомлень, визначених як реклама. Ця установка не відображається, якщо **Дозволити отрим. мультимедійних** встановлено на **Ні**.

## Повідомлення електронної пошти

Програма електронної пошти дозволяє Вам отримувати доступ до свого облікового рахунку електронної пошти за допомогою телефону. Система електронної пошти Вашого телефону може підтримувати сумісну програму електронної пошти, якою Ви користуєтесь вдома чи в офісі. Ви можете писати, надсилати і читати повідомлення електронної пошти за допомогою свого телефону. Ваш телефон підтримує сервери електронної пошти POP3 і IMAP4.

Функція електронної пошти використовує спільну пам'ять, див. "Спільна пам'ять" на стор. 21.

Перш ніж Ви зможете надсилати та завантажувати повідомлення електронної пошти, потрібно зробити наступне:

- Отримайте новий або використайте поточний обліковий запис електронної пошти. Інформацію щодо доступності свого облікового запису електронної пошти можна отримати у свого постачальника послуг електронної пошти.
- Щоб отримати установки, потрібні для електронної пошти, зверніться до свого оператора мережі або постачальника послуг електронної пошти. Щоб отримати установки електронної пошти як конфігураційне повідомлення, див. "Послуга конфігураційних повідомлень" на стор. 35.
- Щоб визначити установки електронної пошти на своєму телефоні, натисніть **Меню** і виберіть *Повідомлення, Устан. повігомл.* і *Повіг. ел. пошти*. Див. "Установки електронної пошти" на стор. 76.

## Як написати та надіслати повідомлення електронної пошти

Можна написати електронне повідомлення, перш ніж з'єднуватись з сервером електронної пошти, або можна спершу з'єднатися із сервером, а потім написати та надіслати повідомлення.



1. Натисніть **Меню** і виберіть *Повідомлення, Ел. пошта і Ств. ел. пошту* Відобразиться повідомлення очікування.
2. Введіть адресу електронної пошти одержувача і натисніть *Добре* або натисніть **Редагув.**, а потім введіть адресу електронної пошти і натисніть *Добре*.  
Щоб знайти адресу електронної пошти у списку *Контакти*, натисніть **Опції** і виберіть *Пошук*.
3. Якщо потрібно, Ви можете ввести тему повідомлення електронної пошти і натиснути *Добре*.  
Якщо Ви натиснете **Опції**, Ви зможете зробити наступне: відредагувати повідомлення, додати нового одержувача, додати одержувача копії або схованої копії.
4. Введіть повідомлення електронної пошти, див. "Введення тексту" на стор. 41. Загальна кількість символів, яку можна ввести, відображається в правому верхньому куті дисплея.
5. Щоб надіслати повідомлення електронної пошти, натисніть **Надісл.** Виберіть
  - *Надіслати зараз*, щоб надіслати електронну пошту негайно. Якщо Ви ще не з'єдналися з обліковим записом, телефон спершу встановлює з'єднання, а потім надсилає повідомлення електронної пошти.
  - *Надісл. пізніше*, щоб зберегти повідомлення електронної пошти в папці *Вихідні* і надіслати його пізніше. Якщо Ви бажаєте редагувати або продовжити вводити електронне повідомлення пізніше, його можна зберегти в папці *Чернетки*, вибравши *Зберег. чернетку*.

**Щоб надіслати повідомлення електронної пошти пізніше:** Натисніть **Меню** і виберіть *Повідомлення, Ел. пошта, Інші опції* і *Надіслати зараз* або *Завант. і надісл.*



**Увага:** Коли Ви надсилаєте повідомлення, на дисплеї можуть з'явитися слова *Повідомлення надіслано*. Це означає, що телефон надіслав повідомлення електронної пошти до сервера електронної пошти. Але це не означає, що повідомлення було отримано адресатом. Детальнішу інформацію про послуги електронної пошти можна отримати у свого постачальника послуг.

## Завантаження повідомлень електронної пошти з облікового запису

1. Натисніть **Меню** і виберіть *Повідомлення, Ел. пошта і Завантажити*, щоб завантажити повідомлення електронної пошти, які були надіслані на Ваш обліковий запис електронної пошти. Або:

Натисніть **Меню** і виберіть *Повідомлення, Ел. пошта, Інші опції і Завант. і нагісл.*, щоб завантажити нові повідомлення електронної пошти і щоб надіслати повідомлення, збережені у папці *Вхідні*.

Якщо пам'ять для повідомлень повна, видаліть декілька старих повідомлень, перш ніж починати завантажувати нові.

2. Телефон встановлює з'єднання із сервером електронної пошти. Поки телефон завантажує електронні повідомлення, відображається індикатор статусу завантаження.
3. Натисніть **Вибрати**, щоб переглянути нове повідомлення в папці *Вхідні*, або натисніть **Назад**, щоб переглянути його пізніше.

Якщо Ви отримали кілька повідомлень, виберіть повідомлення, яке Ви бажаєте прочитати. Непрочитане повідомлення позначається індикатором .

## Як прочитати повідомлення електронної пошти та відповіді на нього

1. Натисніть **Меню**, виберіть *Повідомлення, Ел. пошта і Вхідні*.
2. Переглядаючи повідомлення, натисніть **Опції**.

Ви можете, наприклад, переглянути деталі вибраного повідомлення, позначити повідомлення як непрочитане, видалити повідомлення, відповіді відправнику або всім адресатам, переслати повідомлення або перемістити його в іншу папку.

- Щоб відповідати на повідомлення електронної пошти, натисніть **Відповісти**. Виберіть *Оригінал тексту*, щоб включити оригінальне повідомлення у відповідь, або виберіть *Пустий екран*.

Коли Ви відповідаєте на повідомлення електронної пошти, спершу підтвердьте або змініть адресу електронної пошти та тему, а потім введіть відповідь.

- Щоб надіслати повідомлення, натисніть **Надісл.** і виберіть *Надіслати зараз*.

### **"Вхідні" та "Інші папки"** **("Чернетки", "Архів", "Вихідні" та "Надіслані повідомлення")**

В меню *Ел. пошта* знаходяться такі папки:

- *Вхідні* – для збереження повідомлень, завантажених з облікового рахунку електронної пошти.
- Папка *Інші папки* містить наступні папки: *Чернетки* для збереження незавершених повідомлень електронної пошти, *Архів* для організації та збереження своїх повідомлень електронної пошти, *Вихідні* для збереження ненадісланих повідомлень електронної пошти, якщо Ви вибрали *Надісл. пізніше*, див. "Як написати та надіслати повідомлення електронної пошти" на стор. 72, а також *Надіслані* для збереження надісланих повідомлень.

### **Видалення повідомлень електронної пошти**

- Щоб видалити повідомлення електронної пошти, натисніть **Меню** і виберіть *Повідомлення*, *Ел. пошта Інші опції* та *Видал. повідомл.*

Щоб видалити всі повідомлення з папки, виберіть папку, з якої Ви бажаєте видалити повідомлення, і натисніть **Так**. Щоб видалити усі повідомлення з усіх папок, виберіть *Всі повідомлення* і натисніть **Так**.

Зверніть увагу, що видалення повідомлення електронної пошти не видаляє його з сервера.

## Установки електронної пошти

Ви можете отримувати установки електронної пошти як конфігураційне повідомлення від оператора мережі або постачальника послуг. Щоб отримати установки як конфігураційне повідомлення, див. "Послуга конфігураційних повідомлень" на стор. 35.

### Введення установок вручну

Натисніть **Меню** і виберіть *Повідомлення, Устан. повідомл. і Повіг. ел. пошти*.

- Спочатку виберіть *Активні установки ел. пошти* і активуйте профіль, в якому Ви бажаєте зберегти установки. Виберіть *Регаз. акт. установки ел. пошти* і відредагуйте активні установки.

Виберіть кожну з установок послуг по черзі та введіть всі потрібні установки. Зверніться до свого оператора мережі або постачальника послуг для отримання установок.

- *Назва поштової скриньки*. Введіть назву поштової скриньки. Ви можете використовувати будь-яку назву.
- *Адреса електронної пошти*. Введіть свою адресу електронної пошти.
- *Моє ім'я*. Введіть своє ім'я або псевдонім. Ваше ім'я і адреса електронної пошти будуть відображатися.
- *Сервер вихідної пошти (SMTP)*. Введіть адресу сервера.
- *Тип сервера вхідної пошти*. Виберіть *POP3* або *IMAP4* залежно від типу системи електронної пошти, якою Ви користуєтесь. Якщо підтримуються обидва типи, виберіть *IMAP4*. Якщо змінити тип сервера, змінюється номер вхідного порту.
- Якщо Ви вибрали тип сервера *POP3*, то відобразяться пункти *Сервер вхідної пошти (POP3)*, *Ім'я користувача POP3* і *Пароль POP3*. Якщо Ви вибрали тип сервера *IMAP4*, то відобразяться пункти *Сервер вхідної пошти (IMAP4)*, *Ім'я користувача IMAP4* та *Пароль IMAP4*. Введіть адресу сервера електронної пошти для вхідних повідомлень, а потім

введіть ім'я користувача і пароль для отримання доступу до облікового запису електронної пошти. Якщо Ви не визначили *Ім'я користувача SMTP* або *Пароль SMTP*, сервер електронної пошти використовуватиме замість них ім'я користувача і пароль POP3/IMAP4.

- *Інші установки* і виберіть:
  - *Договати підпис*. Ви можете визначити підпис, який буде автоматично додаватися до кінця повідомлення електронної пошти після його написання.
  - *Використ. авторизацію SMTP*. Якщо Ваш постачальник послуг електронної пошти вимагає авторизації для надсилання електронної пошти, виберіть **Так**. В такому випадку Вам також потрібно визначити своє *Ім'я користувача SMTP* і *Пароль SMTP*.
  - *Ім'я користувача SMTP*. Введіть ім'я користувача для вихідної електронної пошти, яке Ви отримали від постачальника послуг електронної пошти.
  - *Пароль SMTP*. Введіть пароль, який Ви бажаєте використати для вихідної електронної пошти.
  - *Порт вихідної пошти (SMTP)*. Введіть номер порту сервера вихідної електронної пошти. Значення за умовчанням – 25.

Якщо Ви вибрали тип сервера *POP3*, відображаються наступні опції:

- *Порт вхідної пошти (POP3)*. Введіть номер порту, який Ви отримали від свого постачальника послуг електронної пошти.
- *Адреса для вігновігі*. Введіть адресу електронної пошти, на яку Ви бажаєте отримувати відповіді.
- *Захищене з'єднання*. Виберіть *Захищене з'єднання увімкнено*, якщо з'єднання потребує зашифрованого логіну, а якщо ні – залиште *Захищене з'єднання вимкнено*. Якщо Ви не певні щодо вибору, зверніться до свого постачальника послуг. Користування

зашифрованим логіном дозволяє підвищити захист імен користувача та паролів. Але це не підвищує захист самого з'єднання.

- **Завантажувати повід. ел. пошти.** Введіть максимальну кількість повідомлень електронної пошти, яку Ви бажаєте завантажувати за один раз.
- **Установки з'єднання SMTP,** щоб визначити установки з'єднання, потрібні для вихідних повідомлень.
- **Установки з'єднання POP3,** щоб визначити установки з'єднання для вхідних повідомлень. Див. "Введення установок послуг власноруч" на стор. 165.

Виберіть кожну з установок послуг по черзі та введіть всі потрібні установки. Щоб отримати ці установки, зверніться до свого постачальника послуг електронної пошти.

Якщо Ви вибрали тип сервера **IMAP4**, відображаються наступні опції:

- **Порт вхідної пошти (IMAP4).** Введіть номер порту, який Ви отримали від свого постачальника послуг електронної пошти.
- **Адреса для відповіді.** Введіть адресу електронної пошти, на яку Ви бажаєте отримувати відповіді.
- **Завантажувати повід. ел. пошти.** Введіть кількість електронних листів, яку потрібно завантажувати за один раз.
- **Метод завантаження.** Виберіть **Останнє**, якщо Ви бажаєте завантажити усі нові повідомлення електронної пошти, або виберіть **Остан. непрочит.**, якщо Ви бажаєте завантажити лише непрочитані повідомлення електронної пошти.
- **Установки з'єднання SMTP,** щоб визначити установки з'єднання, потрібні для вихідних повідомлень.

- *Установки з'єднання IMAP4*, щоб визначити установки з'єднання, потрібні для вхідної пошти. Див. "Введення установок послуг власноруч" на стор. 165.

Виберіть кожну з установок послуг по черзі та введіть всі потрібні установки. Щоб отримати ці установки, зверніться до свого постачальника послуг електронної пошти.

## Швидкі повідомлення (ШП)



**Увага:** Цю функцію можна використати лише у випадку, якщо вона підтримується Вашою мережею або оператором послуг. Лише телефони, що підтримують сумісні функції швидких повідомлень, можуть отримувати та відкривати ці повідомлення. Відображувані повідомлення можуть відрізнятися в залежності від Вашого постачальника послуг.

Обмін швидкими повідомленнями – це спосіб надсилання коротких текстових повідомлень, які доставляються через протоколи TCP/IP користувачам, що перебувають в режимі онлайн (послуга мережі). Ваш список контактів показує, коли контакти з цього списку знаходяться в режимі онлайн та можуть брати участь у розмові швидкими повідомленнями. Написане та надіслане повідомлення залишається на дисплеї. Відповідь з'являється під оригінальним повідомленням.

Перш ніж Ви зможете користуватися послугою швидких повідомлень, потрібно передплатити цю послугу. Щоб отримати інформацію стосовно наявності, тарифів та передплати послуги, зверніться до свого оператора мережі або постачальника послуг, в якого Ви також отримуєте свій унікальний ID-код, пароль та установки для швидких повідомлень. Щоб отримати інформацію стосовно встановлення необхідних установок послуги швидких повідомлень, див. "Установки ШП та "Присутності"" на стор. 125.

Піктограми та тексти, що відображаються на дисплеї, можуть відрізнятися залежно від послуги швидких повідомлень.

Під час сеансу обміну швидкими повідомленнями у фоновому режимі можна також використовувати інші функції телефону. Залежно від мережі, що використовується, активний сеанс обміну швидкими повідомленнями може виснажувати акумулятор телефону швидше і, можливо, Вам знадобиться приєднати телефон до зарядного пристрою.

Швидкі повідомлення використовують спільну пам'ять, див. "Спільна пам'ять" на стор. 21.

### Основні етапи обміну швидкими повідомленнями

- Як увійти в меню швидких повідомлень (в автономному режимі), див "Відкриття меню швидких повідомлень" на стор. 81.
- Як з'єднатися з послугою швидких повідомлень (режим онлайн), див. "Встановлення та розрив з'єднання із сервером швидких повідомлень" на стор. 82.
- Як розпочати сеанс обміну швидкими повідомленнями з контактом, див. *Контакти ШП* у розділі "Початок сеансу обміну швидкими повідомленнями" на стор. 82.

Як створювати свої власні списки контактів для обміну швидкими повідомленнями, див. "Контакти для обміну швидкими повідомленнями" на стор. 87.

- Як приєднатися до публічного сеансу обміну швидкими повідомленнями, див. *Групи* у розділі "Початок сеансу обміну швидкими повідомленнями" на стор. 82.

Як приєднатися до сеансу групового обміну швидкими повідомленнями через запрошення, див. "Прийняття або відхилення запрошення до розмови за допомогою швидких повідомлень" на стор. 84.

Як створити власні групи обміну швидкими повідомленнями, приєднатися до публічної групи або її, див. "Групи" на стор. 88.

- Як змінити власну інформацію, див. "Редагування власної інформації" на стор. 86.



- Як знайти користувачів та групи, див. *Пошук* в розділі "Початок сеансу обміну швидкими повідомленнями" на стор. 82.
- Як прочитати повідомлення і створити новий сеанс обміну швидкими повідомленнями, див. "Читання швидких повідомлень" на стор. 85.
- Як написати і надіслати повідомлення під час активного сеансу обміну швидкими повідомленнями, див. "Участь у розмові за допомогою швидких повідомлень" на стор. 85.
- Щоб переглянути, перейменувати або видалити збережені розмови, виберіть *Збереж. розмови*, увійшовши в меню *Швидкі повідомл.*
- Як заблокувати або розблокувати контакти, див. "Блокування та розблокування повідомлень" на стор. 88.
- Як від'єднатися від послуги швидких повідомлень, див. "Встановлення та розрив з'єднання із сервером швидких повідомлень" на стор. 82.

## Відкривання меню швидких повідомлень

Щоб увійти в меню *Швидкі повідомл.*, перебуваючи в автономному режимі (офлайн), натисніть **Меню** і виберіть *Повідомлення і Швидкі повідомл.* Якщо для послуг швидких повідомлень встановлено більше одного профілю установок з'єднання, виберіть профіль з'єднання потрібної чатової послуги швидких повідомлень. Якщо встановлений лише один профіль, цей профіль буде вибраний автоматично. Далі відображаються наступні опції:

- *Почати сеанс*, щоб з'єднатися із сервером швидких повідомлень.

Щоб настроїти телефон на автоматичне з'єднання з послугою швидких повідомлень при вході в меню *Швидкі повідомл.*, див. "Встановлення та розрив з'єднання із сервером швидких повідомлень" на стор. 82.

- **Збереж. розмови**, щоб переглянути, видалити або перейменувати розмови швидких повідомлень, збережені під час сеансу обміну швидкими повідомленнями. Приєднавшись до сервера швидких повідомлень, Ви також зможете вибрати **Збереж. розмови**.
- **Установки з'єдн.** – щоб відредагувати установки, потрібні для обміну швидкими повідомленнями і з'єднання присутності. Див. "Установки ШП та "Присутності"" на стор. 125. При з'єднанні з сервером швидких повідомлень також можна вибрати **Установки з'єдн.**

## Встановлення та розрив з'єднання із сервером швидких повідомлень

Щоб з'єднатися з послугою обміну швидкими повідомленнями, увійдіть в меню **Швидкі повідомл.**, активізуйте послугу швидких повідомлень і виберіть **Почати сеанс**. Виберіть один з доступних профілів. Введіть **Код користувача**: і **Пароль**:. Коли з'єднання буде успішно встановлено, на дисплеї з'явиться текст **Сеанс почато**.



**Порада:** Щоб запрограмувати телефон на автоматичне з'єднання з сервером швидких повідомлень при входженні до меню **Швидкі повідомл.**, з'єднайтеся з сервером швидких повідомлень, виберіть **Мої установки**, **Автоматичний початок сеансу** та **При запуску ШП**.

Щоб від'єднатися від сервера швидких повідомлень, виберіть **Кінець сеансу**.

## Початок сеансу обміну швидкими повідомленнями



Увійдіть в меню **Швидкі повідомл.** і з'єднайтеся із сервером швидких повідомлень. Ви можете вибрати

- **Розмови**, щоб переглянути список нових і прочитаних повідомлень та запрошень до чатів під час активного сеансу обміну швидкими повідомленнями. Перейдіть до потрібного чату або запрошення і виберіть **Відкрити**, щоб прочитати повідомлення.
  - вказує на нові, а – на прочитані швидкі повідомлення.
  - позначає нові групові повідомлення, а – прочитані.

 позначає запрошення.

- Список *Контакти ШП* містить додані Вами контакти. Перейдіть до контакту, з яким Ви бажаєте поговорити, і натисніть **Чат** або натисніть **Відкрити**, якщо у списку відображається новий контакт. Як додати контакти, див. "Контакти для обміну швидкими повідомленнями" на стор. 87.

Якщо Ви отримали нове повідомлення від контакту, воно позначається .

 позначає контакти, що перебувають в режимі онлайн, а  – контакти в режимі офлайн, збережені в пам'яті телефону.

 позначає заблокований контакт, див. "Блокування та розблокування повідомлень" на стор. 88.

Як додати контакти до списку, див. "Контакти для обміну швидкими повідомленнями" на стор. 87.

- *Групи* та *Публічні групи*. Відображається список закладок публічних груп, що надається оператором мережі чи постачальником послуг. Щоб розпочати сеанс обміну швидкими повідомленнями з групою, перейдіть до групи і натисніть **Приєдн.** Введіть свій псевдонім, який Ви бажаєте використовувати під час цієї розмови. Коли Ви успішно приєднаєтеся до групової розмови, на дисплеї з'явиться повідомлення *Приєднано до групи*: та назва групи. Як створити приватну групу, див. "Групи" на стор. 88.
- *Пошук* і виберіть *Користувачі* або *Групи*, щоб знайти інших користувачів швидких повідомлень або публічні групи в мережі.
  - Якщо вибрати *Користувачі*, Ви зможете знайти користувача за номером телефону, псевдонімом, адресою електронної пошти або за ім'ям.

- Вибравши *Групи*, Ви можете знайти групу за учасником групи, назвою групи, темою або кодом.

Щоб розпочати сеанс обміну швидкими повідомленнями після знайдення користувача чи групи, перейдіть до потрібного користувача або групи, натисніть **Опції** і виберіть **Чат** або *Приєдн. до групи*.

- Як розпочати сеанс обміну швидкими повідомленнями з *Контакти*, див. "Перегляд передплачених імен" на стор. 102.

### **Прийняття або відхилення запрошення до розмови за допомогою швидких повідомлень**

В режимі очікування після приєднання до сервера швидких повідомлень і отримання запрошення на дисплеї з'являється повідомлення *Отримано нове запрошення*. Натисніть **Читати**, щоб прочитати його.

Якщо Ви отримаєте одразу кілька запрошень, то на дисплеї відобразиться кількість запрошень і текст *нових запрошень отримано*. Натисніть **Читати**, перейдіть до потрібного запрошення, а потім натисніть **Відкрити**.

- Щоб приєднатися до приватної групової розмови, натисніть **Прийн..** Введіть свій псевдонім, який Ви бажаєте використовувати під час цієї розмови. Коли Ви успішно приєднаєтесь до групи, на дисплеї з'явиться повідомлення *Приєднано до групи*: та назва групи.
- Щоб відхилити або видалити запрошення, натисніть **Опції** і виберіть *Вігхилити* або *Видалити*.

## Читання швидких повідомлень

Якщо в режимі очікування після приєднання до сервера швидких повідомлень надходить повідомлення від особи, що не бере участь у розмові, на дисплеї відображається текст *Нове швидке повідомлення*. Натисніть **Читати**, щоб прочитати його.

- Якщо Ви отримуєте відразу кілька повідомлень, то на дисплеї відобразиться кількість повідомлень і текст *нових швидких повідомлень*. Натисніть **Читати**, перейдіть до повідомлення, а потім натисніть **Відкрити**.

Нові повідомлення, отримані під час активного сеансу обміну швидкими повідомленнями, зберігаються в *Розмови* в меню *Швидкі повідомл.* Якщо повідомлення надійшло від особи, контактна інформація про яку відсутня у списку контактів *Контакти ШП*, то відображається код відправника. Якщо контактну інформацію знайдено у пам'яті контактів телефону і телефон розпізнав її, то відображається ім'я відправника. Щоб зберегти у пам'яті телефону новий контакт, натисніть **Опції**, виберіть

- **Зберегти контакт** та введіть ім'я особи.
- **Дог. до контакту** і виберіть контакт, до якого потрібно додати деталі, а потім натисніть **Додати**.

## Участь у розмові за допомогою швидких повідомлень

Щоб розпочати сеанс обміну швидкими повідомленнями або приєднатися до нього, натисніть **Писати**.





**Порада:** Якщо Ви отримали нове повідомлення під час сеансу обміну швидкими повідомленнями від особи, яка не є учасником цієї розмови за допомогою швидких повідомлень, у верхній частині дисплея відображається індикатор (☰).

Напишіть своє повідомлення і натисніть **Надісл.** або **↵**, щоб надіслати його. Якщо Ви натиснули **Опції**, то відобразяться деякі з опцій, перерахованих нижче.

- **Перегл. розмову**, щоб переглянути поточну розмову за допомогою швидких повідомлень. Щоб зберегти розмову за допомогою швидких повідомлень, натисніть **Зберегти** та введіть назву розмови.
- **Зберегти контакт**, див. "Читання швидких повідомлень" на стор. 85.
- **Дог. до контакту**, див. "Читання швидких повідомлень" на стор. 85.
- **Учасники групи**, щоб переглянути учасників вибраної приватної групи. Ця опція відображається лише у випадку, якщо Ви створили групу.
- **Закінч. розмову**, щоб закінчити поточну розмову.
- **Словник**, див. "Увімкнення та вимкнення методу інтелектуального введення тексту" на стор. 41.

## Редагування власної інформації

Увійдіть в меню **Швидкі повідомл.** і з'єднайтеся із сервером швидких повідомлень. Виберіть **Мої установки**, щоб відкрити та відредагувати інформацію про власну доступність або псевдонім. Виберіть **Доступність** і **Доступн. для всіх** або **Дост. для контак.** (або **Згават. офлайн**), щоб дозволити всім іншим користувачам швидких повідомлень чи лише контактам зі свого списку контактів для обміну швидкими повідомленнями бачити, що Ви знаходитесь в режимі онлайн при встановленні Вами з'єднання з сервером швидких повідомлень. Коли Ви приєднані до послуги швидких повідомлень, індикатор  вказує на те, що Ви перебуваєте в режимі онлайн, а  – що інші користувачі Вас не бачать.

## Контакти для обміну швидкими повідомленнями

Щоб додати контакти до списку контактів швидких повідомлень, з'єднайтеся з цією послугою і виберіть *Контакти ШП*.

Якщо список контактів пустий, на дисплеї телефону відобразиться текст *Список контактів пустий. Скопіювати контакти з сервера?*, який дозволяє завантажити доступні контакти з сервера.

В іншому випадку натисніть **Опції** і виберіть *Додати контакт*, якщо у Вас ще не додано жодного контакту, натисніть **Додати**. Виберіть

- *Ввести вручну*, щоб ввести код вручну.
- *Шукати на серв.*, щоб спробувати знайти контакт на сервері.
- *З контактів*, щоб шукати ім'я у списку *Контакти*.
- *Копіювати з серв.*, щоб скопіювати ім'я зі списку контактів на сервері.

Коли контакт буде додано, на дисплеї телефону з'явиться повідомлення *Догано до контактів ШП*: та ім'я контакту.

Перейдіть до контакту і натисніть **Чат**, щоб розпочати сеанс чату, або натисніть **Опції** і виберіть

- *Контактні дані*, щоб переглянути детальну інформацію про вибраний контакт. Якщо потрібно відредагувати деталі, див. "Редагування та видалення деталей" в меню *Контакти* (меню 3) на стор. 98.
- *Редагувати ім'я*, щоб відредагувати ім'я контакту.
- *Блокув. контакт* (або *Розблок. контакт*), щоб заблокувати (або розблокувати) отримання повідомлень від вибраного контакту.
- *Додати контакт*, щоб додати новий контакт з пам'яті контактів телефону.

- *Видал. контакт*, щоб видалити контакт зі списку контактів для обміну швидкими повідомленнями.
- *Копіюв. на сервер*, щоб скопіювати ім'я у список контактів на сервері.
- *Сигнали гостунн.*, щоб позначити, від кого Ви бажаєте отримувати повідомлення про присутність.

## Блокування та розблокування повідомлень

З'єднайтеся з послугою швидких повідомлень та виберіть *Розмови* або *Контакти ШП*. Виділіть у списку контактів контакт, отримання вхідних повідомлень від якого потрібно заблокувати. Натисніть *Опції*, виберіть *Блокув. контакт* і натисніть *Добре*.

Щоб розблокувати повідомлення, з'єднайтеся із сервером швидких повідомлень та виберіть *Заблоковані*. Перейдіть до контакту, повідомлення від якого потрібно розблокувати, та натисніть *Розблок*.

Ви також можете розблокувати отримання повідомлень зі списку контактів, див. "Контакти для обміну швидкими повідомленнями" на стор. 87.

## Групи

Ви можете створювати свої власні приватні групи для сеансів обміну швидкими повідомленнями або користуватися публічними групами, що надаються постачальником послуг. Приватні групи існують лише під час активного сеансу обміну швидкими повідомленнями. Ви можете додавати до приватної групи лише контакти, що містяться у Вашому списку контактів і пам'яті телефону для контактів, див. "Збереження імен та телефонних номерів (Додати контакт)" на стор. 94. Якщо сервер, до якого Ви приєдналися, не підтримує групові послуги, то усі меню, пов'язані з групами, працювати не будуть.



## Публічні групи

Ви можете зберегти публічні групи, що підтримуються Вашим постачальником послуг, в якості закладок. З'єднайтеся з сервером швидких повідомлень, виберіть *Групи* та *Публічні групи*. Перейдіть до групи, з якою потрібно розпочати сеанс чату, і натисніть **Приєдн.** Якщо Вас немає в групі, введіть свій псевдонім, який буде використовуватися у групі. Натиснувши **Опції**, Ви зможете вибрати *Видалити групу*, щоб видалити групу зі свого списку груп.

## Створення приватної групи

З'єднайтеся з сервером швидких повідомлень, виберіть *Групи* та *Створити групу*. Введіть ім'я групи та свій псевдонім, який Ви бажаєте використовувати у групі. В іншій групі Ви можете використовувати інший псевдонім. Позначте у списку контактів учасників своєї приватної групи та введіть запрошення для нових доданих учасників.

## Голосові повідомлення

Голосова скринька – це послуга мережі, яка може потребувати передплати. Додаткову інформацію, а також номер своєї скриньки голосової пошти можна отримати в свого постачальника послуг.

Натисніть **Меню**, виберіть *Повіомлення* та *Голос. повіомл.* Виберіть

- *Слухати голосові повіомлення*, щоб зателефонувати до своєї скриньки голосових повідомлень за номером, який Ви зберегли в меню *Номер скриньки голосової пошти*. Якщо Ви маєте дві телефонні лінії (послуга мережі), то кожна з ліній може мати окрему скриньку голосової пошти. Див. "Установки дзвінків" на стор. 121.
- *Номер скриньки голосової пошти*, щоб набрати, знайти або змінити номер своєї скриньки голосової пошти, та натисніть **Добре**, щоб зберегти його.

Індикатор  вказуватиме на нові голосові повідомлення, якщо така послуга підтримується Вашим оператором мережі. Натисніть **Слухати**, щоб зателефонувати за номером своєї голосової скриньки.



**Порада:** Якщо номер скриньки голосової пошти встановлено, то при натисканні та утримуванні кнопки **100** телефон зателефонує до скриньки голосової пошти.

## Інформаційні повідомлення

За допомогою послуги мережі "інформаційні повідомлення" можна отримувати від свого постачальника послуг повідомлення з різних тем. Ці повідомлення можуть сповіщати, наприклад, про прогноз погоди або стан на дорогах. Щоб отримати інформацію про наявні теми та відповідні номери тем, зв'яжіться зі своїм оператором.

## Сервісні команди

Натисніть **Меню**, виберіть *Повідомлення* і *Сервісні команди*. Наберіть та надішліть своєму оператору запити на послуги (також відомі як команди USSD) на зразок команд активізації послуг мережі.

## ■ Архів дзвінків

Телефон реєструє номери пропущених, отриманих та набраних дзвінків, а також приблизну тривалість Ваших дзвінків.







Телефон реєструє пропущені та отримані дзвінки лише в тому випадку, якщо мережа підтримує ці функції, телефон увімкнено і він знаходиться в межах зони покриття Вашої мережі.

Натиснувши **Опції** у меню *Пропущені дзвінки*, *Отримані дзвінки* і *Набрані номери*, Ви можете, наприклад, переглянути дату та час дзвінка, відредагувати телефонний номер або видалити його зі списку, зберегти номер у списку *Контакти*, або надіслати повідомлення на цей номер.

## Списки недавніх дзвінків

Натисніть **Меню** та виберіть *Архів дзвінків*, а потім виберіть

- *Пропущені дзвінки*, щоб побачити останні 20 номерів, з яких хтось намагався Вам зателефонувати (послуга мережі). Цифра перед ім'ям або номером телефону позначає кількість спроб додзвонитися, які зробив даний абонент.  
 **Порада:** Коли на дисплеї з'являється повідомлення про пропущені дзвінки, натисніть **Список**, щоб побачити список телефонних номерів. Перейдіть до номера, за яким Ви бажаєте передзвонити, і натисніть .
- *Отримані дзвінки*, щоб переглянути останні 20 номерів, на дзвінки з яких Ви відповіли (послуга мережі).
- *Набрані номери*, щоб переглянути 20 телефонних номерів, за якими Ви нещодавно дзвонили або намагалися зателефонувати.  
 **Порада:** В режимі очікування натисніть  один раз, щоб отримати доступ до списку набраних номерів. Перейдіть до потрібного номера або імені та натисніть , щоб зателефонувати за цим номером.
- *Видалити списки останніх дзвінків*, щоб видалити списки недавніх дзвінків. Виберіть, чи бажаєте Ви видалити всі телефонні номери в списках останніх дзвінків, чи лише номери в списках пропущених дзвінків, отриманих дзвінків або набраних номерів. Відновити видалені номери неможливо.

## Лічильники і таймери дзвінків, даних і повідомлень



**Увага:** Фактична вартість розмов та послуг, що розраховується Вашим оператором послуг, може змінюватись в залежності від функцій мережі, способу округлення при виставленні рахунку, податкових ставок тощо.

Натисніть **Меню** та виберіть *Архів гзвінків*, а потім виберіть

- *Тривалість гзвінків*. За допомогою прокрутки Ви можете побачити приблизну тривалість своїх вхідних та вихідних дзвінків в годинах, хвилинах та секундах. Щоб обнулити показники таймерів, потрібно ввести код захисту.

Якщо Ви маєте дві телефонні лінії (послуга мережі), кожна з ліній може мати окремі таймери тривалості дзвінків. Відображаються таймери поточно вибраної лінії. Див. "Установки дзвінків" на стор. 121.

- *Лічильник даних GPRS*. Скористайтесь клавішами прокрутки, щоб перевірити обсяг надісланих та отриманих даних під час останнього сеансу, загальний обсяг отриманих та надісланих даних, а також щоб обнулити лічильники. Одиниця вимірювання лічильників – байт. Щоб обнулити показники лічильників, потрібно ввести код захисту.
- *Таймер з'єднання GPRS*. Скористайтесь прокруткою, щоб перевірити тривалість останнього з'єднання GPRS або загальну тривалість зв'язку GPRS. Також можна обнулити показники таймерів. Щоб обнулити показники таймерів, потрібно ввести код захисту.
- *Ліч. повідомлень*. Перейдіть до цього пункту, щоб перевірити кількість текстових повідомлень, які були надіслані або отримані, а також щоб очистити лічильники.

## Інформація про місцезнаходження

Деякі мережі дозволяють запитувати місцезнаходження телефону (послуга мережі). Це меню дозволяє переглядати запити про місцезнаходження, отримані від оператора мережі. Зверніться до свого оператора мережі або постачальника послуг, щоб передплатити інформацію про місцезнаходження та щоб узгодити її доставку.

## ■ Контакти

Ви можете зберігати імена і телефонні номери (контакти) в пам'яті телефону та в пам'яті SIM-картки.



- Пам'ять телефону вміщує до 1000 імен з номерами та текстовими нотатками до кожного імені. Можна також зберегти зображення для декількох імен. Кількість імен, які можна зберегти, залежить від довжини імен, кількості та довжини телефонних номерів та текстових фрагментів.

Контакти використовують спільну пам'ять, див. "Спільна пам'ять" на стор. 21.

- Ваш телефон підтримує SIM-картки, що вміщують до 254 імен та телефонних номерів. Імена та номери, збережені в пам'яті SIM-картки, позначені індикатором .

В динамічних контактах (Присутність) можна оприлюднити свій поточний статус доступності, щоб повідомляти про нього будь-кому, хто має доступ до цієї послуги і хто вимагає цю інформацію. Ви можете переглянути статус доступності будь-якого контакту, який Ви передплатили, в меню *Перегляч. імена*, а також в деталізованому огляді імені в меню *Контакти*.

## Як вибрати установки для контактів

Натисніть **Меню**, виберіть *Контакти* та *Установки*. Виберіть

- *Робоча пам'ять*, щоб вибрати пам'ять SIM-картки або телефону, яку потрібно використовувати для свого списку контактів. Щоб відобразити імена та номери з обох видів пам'яті для контактів, виберіть *Телефон і SIM*. В цьому випадку імена та номери будуть зберігатися в пам'яті телефону.
- *Вигляд контактів*, щоб вибрати, як відображатимуться у списку контактів імена, номери та зображення.
- *Стан пам'яті*, щоб побачити обсяг вільної пам'яті у виділеній для контактів пам'яті.

## Збереження імен та телефонних номерів (Додати контакт)

Імена та номери зберігатимуться у вибраній пам'яті, див. "Як вибрати установки для контактів" вище.

1. Натисніть **Меню**, виберіть *Контакти* та *Додати контакт*.
2. Введіть ім'я та натисніть **Добре**. Див. "Як користуватися методом традиційного введення тексту" на стор. 43.
3. Введіть телефонний номер і натисніть **Добре**. Щоб ввести номер, див. "Як зателефонувати" на стор. 37.
4. Коли ім'я та номер будуть збережені, натисніть **Готово**.



**Порада: Швидке збереження** В режимі очікування введіть номер телефону. Натисніть **Опції** і виберіть *Зберегти*. Введіть ім'я, натисніть **Добре** та **Готово**.

## Як зберегти кілька номерів та текстових фрагментів на одне ім'я

Ви можете зберегти різні типи телефонних номерів та коротких текстових фрагментів у внутрішній пам'яті телефону для контактів.

Перший збережений номер автоматично стає стандартним номером та позначається рамкою навколо індикатора типу номера, наприклад . Коли Ви обираєте ім'я з контактів, щоб зателефонувати, використовується стандартний номер, якщо Ви не оберете інший номер.

1. Переконайтесь, що поточно активною є пам'ять *Телефон* або *Телефон і SIM*. Див. "Як вибрати установки для контактів" на стор. 94.
2. Щоб отримати доступ до списку імен та телефонних номерів, в режимі очікування натисніть .
3. Перейдіть до імені, збереженого у контактах у внутрішній пам'яті телефону, до якого Ви бажаєте додати новий номер або текстовий фрагмент, натисніть *Деталі*.
4. Натисніть *Опції* і виберіть *Додати номер* або *Додати деталі*.
5. Щоб додати номер або інформацію, виберіть тип номера або тип тексту відповідно.
  - Якщо Ви вибрали тип тексту *Код користув.*:

Виберіть *Пошук*, щоб знайти код за номером мобільного телефону або за адресою електронної пошти на сервері оператора, якщо Ви з'єдналися з послугою присутності. Див. "Моя присутність" на стор. 98. Якщо знайдено лише один код, він зберігається автоматично. В іншому разі, щоб зберегти код, натисніть *Опції* та виберіть *Зберегти*.

Щоб ввести код, виберіть *Ввести вручну*. Введіть код і натисніть *Добре*.

Щоб змінити тип номера або тексту, виберіть *Змінити тип* в списку опцій. Зверніть увагу, що тип коду змінювати не можна, коли він збережений у списку *Контакти ШП* або у списку *Перегляч. імена*.

Щоб зробити вибраний номер стандартним, виберіть *Вст. як стандарт*.

- Введіть номер або текстовий фрагмент і натисніть **Добре**, щоб зберегти його.
- Натисніть **Назад** і **Вийти**, щоб повернутися до режиму очікування.



## Як додати зображення до імені або номеру в контактах

Можна додати зображення у форматі, що підтримується, до імені або номера, збережених у внутрішній пам'яті телефону.

В режимі очікування натисніть , перейдіть до контакту, до якого потрібно додати зображення, і натисніть **Деталі**. Натисніть **Опції** і виберіть *Дог. зображення*. Телефон відкриє список папок в меню *Галерея*. Перейдіть до потрібного зображення, натисніть **Опції** та виберіть *Збер. у контакти*. Копія зображення додається до контакту.

## Пошук контакту

- Натисніть **Меню** та виберіть *Контакти* та *Пошук*, а щоб швидко знайти ім'я цієї особи, натисніть в режимі очікування .
- У вікні, що з'явиться, можна ввести перші літери імені, яке Ви шукаєте.

Натисніть  та , щоб пересуватися по іменах у списку, та **<** і **>**, щоб пересувати курсор у вікні, що з'явився.



3. Перейдіть до потрібного імені та натисніть **Деталі**. Перегляньте деталі вибраного контакту. Залежно від вибору в меню **Вигляд контактів** у "Як вибрати установки для контактів" на стор. 94 передплачені імена відображаються по-різному. Відображаються або лише індикатор доступності, або індикатор доступності, персональна інформація та повідомлення статусу. Натисніть **Деталі**, щоб відкрити всю динамічну інформацію.



**Порада: Перегляд контакту.** Щоб швидко знайти певне ім'я та стандартний номер телефону, натисніть та утримуйте **#☰** на імені, пересуваючись по списку імен.

Щоб побачити повідомлення статусу в повному обсязі, натисніть **Деталі** та натисніть і утримуйте **#☰** на динамічному контакті, пересуваючись по списку імен.

## Як видалити контакти

Натисніть **Меню** та виберіть **Контакти** та **Видалити**, щоб видалити контакти та всю інформацію, що до них додається.

- Щоб видалити контакти один за одним, виберіть **По одному** та перейдіть до імені, яке Ви бажаєте видалити. Натисніть **Видал.** і натисніть **Добре** для підтвердження.

Якщо контакт має код у списку **Контакти ШП** або **Перегляч. імена**, то перед видаленням контакту відображається нотатка **Інформацію присутності буде видалено**.

- Щоб видалити за один раз всі контакти, виберіть **Видалити всі**, а потім перейдіть до пам'яті **Зпам'яті телеф.** або **З SIM-картки** та натисніть **Видал.** Натисніть **Добре** і підтвердьте свій вибір кодом захисту.

## Редагування та видалення деталей

Знайдіть контакт, який потрібно відредагувати або видалити, та натисніть **Деталі**. Перейдіть до імені, номера, текстового фрагмента або зображення, яке потрібно змінити або видалити, та натисніть **Опції**.



- Щоб відредагувати ім'я, номер чи текстовий елемент, або щоб змінити зображення, виберіть відповідно *Редагувати ім'я*, *Редагув. номер*, *Редагув. деталі* або *Змін. зображення*.  
Зверніть увагу, що код не можна змінювати або видаляти, коли він входить до списку *Контакти ШП* або *Перегляч. імена*.
- Щоб видалити номер чи текстовий елемент, виберіть відповідно *Видалити номер* або *Видалит. деталі*.
- Щоб видалити зображення, прикріплене до контакту, виберіть *Видал. зображ.* Видалення зображення з контактів не видаляє його з папки *Галерея*.

## Моя присутність

Послуга присутності (послуга мережі) дозволяє ділитися своїм статусом присутності з іншими користувачами, наприклад, з родичами, друзями і колегами, які мають сумісні пристрої і доступ до послуги. Статус присутності містить інформацію про Вашу присутність, повідомлення статусу та особистий логотип. Інші користувачі, які мають доступ до послуги і запитують Вашу інформацію, можуть переглянути Ваш статус. Потрібна інформація відображається в пункті *Перегляч. імена* в меню перегляду *Контакти*. Ви можете персоналізувати інформацію, яку Ви бажаєте зробити доступною для інших, а також контролювати коло осіб, які можуть переглядати Ваш статус.

Перш ніж Ви зможете користуватися послугою відображення присутності, потрібно передплатити цю послугу. Щоб перевірити доступність, вартість, а також щоб передплатити цю послугу, зверніться до свого оператора мережі або постачальника послуг, від якого Ви також отримаєте унікальний код, пароль та установки послуги. Щоб визначити потрібні установки для послуги відображення присутності, див. "Установки ШП та "Присутності"" на стор. 125. Під час з'єднання зі службою присутності Ви можете користуватись іншими функціями телефону, а послуга присутності залишатиметься активною у фоновому режимі.

Натисніть **Меню**, виберіть *Контакти* та *Моя присутність*. Виберіть

- *З'єдн. зі службою "Моя присутність"* (або *Роз'єднати*), щоб встановити (або розірвати) з'єднання зі службою.
- *Моя поточна присутність*, щоб змінити свій статус присутності. Виберіть
  - *Дивитися поточну присутність* і виберіть *Приват. присут.* або *Загал. присут.*, щоб переглянути свій поточний приватний або публічний статус.
  - *Моя доступність*, щоб встановити один з наступних статусів доступності: *Доступний* (позначається як ) , *Зайнятий* (позначається як ) або *Недоступний* (позначається як ) .
  - *Моє повідомлення присутності* і введіть текст, який будуть бачити інші особи, або натисніть **Опції** і виберіть *Попередні новіг.*, а потім виберіть старе повідомлення для використання в якості повідомлення статусу.
  - *Мій логотип присутності*, щоб вибрати свій особистий логотип з папки *Графіка* в галереї. Якщо вибрати *Стандартно*, то логотип публікуватися не буде.

- **Показати**, щоб вибрати групи, яким потрібно показувати чи не показувати статус своєї присутності.

Виберіть **Приват. і загальн.**, і особи зі списку приватних контактів зможуть переглянути усю Вашу інформацію присутності: доступність, повідомлення статусу і логотип. Інші контакти зможуть бачити лише доступність.

Виберіть **Прив. глядачам**, і особи зі списку приватних контактів зможуть переглянути усю Вашу інформацію присутності (доступність, повідомлення статусу і логотип). Інші користувачі не бачитимуть ніякої інформації.

Якщо Ви вибрали **Нікому**, ніхто не зможе переглянути Вашу інформацію присутності.

- **Глядачі** та виберіть
  - **Поточ. глядачі**, щоб переглянути список осіб, які передплатили інформацію про Вашу присутність
  - **Спис. приватн.** – це список осіб, яким дозволено переглядати усю інформацію про Вашу присутність, включаючи доступність, повідомлення статусу і логотип. Ви можете змінювати список приватних контактів. Інші особи, не включені до списку приватних, можуть переглядати лише інформацію про присутність.
  - **Заблоковані**, щоб побачити всіх осіб, які не мають доступу до Вашої інформації про присутність.
- **Установки** та виберіть
  - **Показ. поточну присутн. в очікув.**, щоб відобразити індикатор поточного статусу в режимі очікування.
  - **Синхронізувати з режимами**, щоб вибрати спосіб оновлення елементів **Моє повідомлення присутності** і **Моя доступність**: вручну чи автоматично шляхом їх зв'язування з активним

режимом. Див. також "Режими" на стор. 109. Зверніть увагу, що з'єднати персоналізований логотип статусу з Режимом неможливо.

- *Тип з'єднання*, щоб вибрати, чи буде телефон з'єднуватись з сервером автоматично кожного разу під час вмикання.
- *Установки з'єдн.*, див. "Установки ШП та "Присутності"" на стор. 125.

## Передплачені імена

Можна створити список контактів, статус присутності яких Ви бажаєте знати. Ви можете переглядати інформацію в тому випадку, якщо це дозволено самими контактами і якщо це не заборонено контактом або мережею. Ви можете переглядати ці передплачені імена або безпосередньо зі списку контактів, або через меню *Перегляч. імена*.

Переконайтесь, що поточно активною є пам'ять *Телефон* або *Телефон і SIM*. Див. "Як вибрати установки для контактів" на стор. 94.

Щоб з'єднатися зі службою присутності, натисніть **Меню** і виберіть *Контакти*, *Моя присутність* і *З'єдн. зі службою "Моя присутність"*. Ви можете переглядати передплачені імена навіть в той час, коли у Вас немає зв'язку з сервером присутності, але в такому випадку Ви не зможете переглянути інформацію про статус їх присутності.

## Додавання контактів до передплачених імен

1. Натисніть **Меню**, виберіть *Контакти* та *Перегляч. імена*. Якщо Ви не з'єднані зі службою відображення присутності, телефон запитає, чи необхідно зараз встановити з'єднання.
2. Якщо у списку ще немає контактів, натисніть **Додати**. В іншому разі натисніть **Опції** та виберіть *Переглядати*. Відобразиться список контактів.

3. Виберіть контакт зі списку, і якщо його код збережений, цей контакт буде додано до списку передплачених імен. Якщо кодів декілька, виберіть один з них. Після передплати контакту відображається *Переплату активовано*.



**Порада:** Щоб передплатити контакт зі списку *Контакти*, натисніть  в режимі очікування та перейдіть до потрібного контакту. Натисніть *Деталі* та натисніть *Опції*. Щоб передплатити, натисніть *Запитати присут.* та виберіть *Як переплата*.



Якщо потрібно лише продивитися інформацію про присутність, але не передплачувати контакт, виберіть *Запитати присут.* та *Лише один раз*.

## Перегляд передплачених імен

Див. також "Пошук контакту" на стор. 96, щоб відкрити інформацію про присутність.

1. Натисніть **Меню**, виберіть *Контакти* та *Перегляч. імена*.

У списку передплачених імен відобразиться інформація про статус першого контакту. Інформація, яку особа бажає надати іншим, може включати текст, а також наступні піктограми:

 ,  або  вказують на те, що дана особа доступна, зайнята або недоступна.

 позначає, що відомостей про присутність даної особи немає.

2. Натисніть **Деталі**, щоб переглянути деталі вибраного контакту, або натисніть "Опції" і виберіть
- *Переплатити*, щоб додати новий контакт до списку передплачених імен.
  - *Чат*, щоб розпочати розмову за допомогою швидких повідомлень.
  - *Надіслати новіг.*, щоб надіслати вибраним контактам текстове чи мультимедійне повідомлення.

- *Нагісл. ел. пошту*, щоб надіслати електронну пошту вибраному контакту.
- *Вігісл. візитку*, щоб надіслати візитну картку від вибраного контакту.
- *Скасув. перегпл.*, щоб видалити вибраний контакт зі списку передплатених імен.

### Скасування передплати на контакт

- Щоб скасувати передплату контакту зі списку *Контакти*, натисніть  в режимі очікування і перейдіть до контакту, передплату на який Ви бажаєте скасувати. Натисніть *Деталі*, виберіть код та натисніть *Опції*. Щоб скасувати передплату, виберіть *Скасув. перегпл.* та натисніть *Добре* для підтвердження.
- Щоб скасувати передплату через меню *Перегплач. імена*, див. "Перегляд передплатених імен" на стор. 102.

### Як скопіювати контакти

Можна копіювати імена та телефонні номери з пам'яті телефону у пам'ять SIM-картки та навпаки. Зверніть увагу: жодний текстовий фрагмент, збережений у внутрішній пам'яті телефону, наприклад адреси електронної пошти, не буде копіюватись у SIM-картку.

1. Натисніть *Меню*, виберіть *Контакти* та *Копіювати*.
2. Виберіть напрямок копіювання, *З телефону в SIM-картку* або *З SIM-картки в телефон*.
3. Виберіть *По одному*, *Всі* або *Стандарт. номери*.
  - Якщо Ви обираєте *По одному*, перейдіть до імені, яке Ви бажаєте скопіювати, і натисніть *Копіюв.*

Текст *Стандарт. номери* відображається у випадку, якщо Ви копіюєте з телефону на SIM-картку. Будуть скопійовані лише стандартні номери.

4. Щоб вибрати, чи зберігати оригінальні номери та імена, чи видалити їх, виберіть *Залиш. оригінал* або *Перен. оригінал*.
- Якщо Ви виберете *Всі* або *Стандарт. номери*, натисніть **Добре** при появі запиту *Скопіювати контакти?* або *Перемістити контакти?*

## Надсилання та отримання візитної картки

Ви можете надсилати та отримувати контактну інформацію особи із сумісного пристрою, що підтримує стандарт візитних карток vCard.

Отримавши візитну картку, натисніть **Показат.** та **Зберегти**, щоб зберегти візитну картку в пам'яті телефону. Щоб видалити візитну картку, натисніть **Вийти і Добре**.

Щоб надіслати візитну картку, знайдіть ім'я та номер телефону, які Ви бажаєте надіслати з контактів, натисніть **Деталі** та **Опції**, а потім виберіть *Вісігл. візитку*.

- Щоб надіслати візитну картку через інфрачервоний порт, виберіть *Через ІФЧ*. Див. "Інфрачервоне з'єднання" на стор. 117.
- Щоб надіслати візитну картку як текстове повідомлення, якщо це підтримується мережею, виберіть *Через SMS*.
- Щоб надіслати візитну картку як мультимедійне повідомлення, якщо це підтримується мережею, виберіть *Через мультим.*
- Щоб надіслати візитну картку за допомогою бездротової технології Bluetooth, виберіть *Через Bluetooth*.



## Швидкий набір

Щоб призначити номер телефону клавіші швидкого набору, натисніть **Меню** та виберіть **Контакти** і **Швидкий набір**, а потім перейдіть до потрібної клавіші швидкого набору.

Натисніть **Признач.**, а якщо цій клавіші вже був призначений номер, натисніть **Опції** та виберіть **Змінити**. Натисніть **Пошук**, після чого виберіть спершу ім'я, а потім номер, який Ви бажаєте призначити. Якщо функцію **Швидкий набір** вимкнено, телефон запитає Вас, чи бажаєте Ви її увімкнути. Див. також **Швидкий набір** в розділі "Установки дзвінків" на стор. 121.

Щоб зателефонувати за допомогою клавіш швидкого набору, див. "Швидкий набір телефонного номера" на стор. 38.

## Голосовий набір

Ви можете зателефонувати, промовивши голосову позначку, раніше призначену цьому номеру телефону. Будь-яке слово (слова) на зразок імені абонента може бути голосовою позначкою. Можна додати до 25 голосових позначок.

Перш ніж користуватися функцією голосового набору, треба взяти до уваги, що:

- Голосові позначки не залежать від мови. Вони залежать тільки від голосу користувача.
- Голосові позначки чутливі до фонових шумів. Записуйте їх та робіть дзвінки в затишному оточенні.
- Коли Ви записуєте голосову позначку або промовляєте голосову позначку, тримайте телефон в нормальному положенні коло свого вуха.
- Дуже короткі назви не приймаються. Користуйтеся довгими назвами та уникайте схожих імен для різних телефонів.





**Увага:** Потрібно промовити ім'я саме так, як Ви сказали його, коли робили запис. Це може бути складно, наприклад, в гомінковому приміщенні або під час небезпеки, тому не треба повністю покладатися на функцію голосового набору.

## Додавання голосових позначок та керування ними

Збережіть або скопіюйте в пам'ять телефону контакти, до яких потрібно додати голосові позначки. Також можна додати голосові позначки до імен з SIM-картки, але якщо Ви замінюєте свою SIM-картку новою, Вам потрібно видалити старі голосові позначки, перш ніж Ви зможете додати нові.

Голосові позначки використовують спільну пам'ять, див "Спільна пам'ять" на стор. 21.

1. В режимі очікування натисніть .
2. Перейдіть до контакту, до якого потрібно додати голосову позначку, та натисніть **Деталі**.  
Перейдіть до потрібного номера телефону і натисніть **Опції**.
3. Виберіть **Додати зв. позн.**
4. Натисніть **Старт** і чітко скажіть слово (слова), які Ви хочете записати як голосову позначку.  
Після запису телефон відтворює записану позначку.  
Після успішного збереження голосової позначки на дисплеї з'явиться текст **Звукове позначення збережене**, пролунає тональний сигнал, а поруч з номером телефону із голосовою позначкою з'явиться символ .

Щоб перевірити голосові позначки, натисніть **Меню** та виберіть **Контакти** та **Звук. позначення**.  
Перейдіть до потрібного контакту із голосовою позначкою, виберіть опцію для прослуховування, видаліть або змініть записану голосову позначку.

## Як зателефонувати, скориставшись голосовою позначкою

Якщо якась програма телефону використовує з'єднання GPRS для надсилання або отримання даних, спершу закрийте цю програму, щоб зателефонувати за допомогою голосового набору.

1. Перебуваючи в режимі очікування, натисніть і утримуйте клавішу зменшення гучності. Ви почуєте короткий сигнал, а на дисплеї з'явиться текст *Кажіть зараз*.
2. Чітко промовте голосову позначку. Телефон відтворить розпізнану голосову позначку, а потім, через 1,5 секунди, почне набирати номер телефону, якому призначена ця позначка.

Якщо Ви користуєтесь сумісними навушниками з кнопкою, натисніть та утримуйте цю кнопку, щоб розпочати голосовий набір.

## Інформаційні та сервісні номери

Можливо, Ваш оператор записав на Вашу SIM-картку інформаційні та сервісні номери.

Натисніть **Меню**, виберіть *Контакти* та *Інформ. номери* або *Сервісні номери*. Перейдіть до інформаційного або сервісного номера в якійсь категорії і натисніть **↵**, щоб зателефонувати за цим номером.

## Мої номери

Телефонні номери, призначені Вашій SIM-картці, зберігаються в меню *Мої номери*, якщо це дозволяється картою. Щоб переглянути ці номери, натисніть **Меню** та виберіть *Контакти* та *Мої номери*. Перейдіть до потрібного імені або номера телефону, а потім натисніть **Перегл.**

## Групи абонентів

Ви можете впорядкувати імена та телефонні номери, збережені в меню *Контакти*, по групах. Для кожної групи абонентів можна запрограмувати певний звуковий сигнал та певне графічне зображення, що виводитиметься на дисплей тоді, коли надходитиме дзвінок від одного з телефонів цієї групи, див. нижче. Щоб телефон подавав звуковий сигнал, лише коли дзвінок надходить з телефону певної групи абонентів, див. *Сигнал для* в розділі "Установки тону" на стор. 110.

Натисніть **Меню**, виберіть *Контакти* та *Групи абонентів*, а потім виберіть потрібну групу абонентів. Виберіть

- *Назва групи*, введіть нову назву для цієї групи абонентів та натисніть **Добре**.
- *Тон дзвінка групи*, щоб вибрати звуковий сигнал для певної групи абонентів. *Стандартно* – це звуковий сигнал, вибраний для поточно активного режиму.
- *Логотип групи* та виберіть *Увімкнути*, щоб телефон відображав груповий логотип, *Вимкнути*, щоб не відображав його, або *Переглянути*, щоб переглянути логотип.
- *Члени групи*, щоб додати ім'я до певної групи абонентів. Якщо в групі немає жодного імені, натисніть **Додати** або натисніть **Опції** та виберіть *Додати контакт*. Перейдіть до імені, яке Ви бажаєте додати, та натисніть **Додати**.

Щоб видалити ім'я з певної групи абонентів, перейдіть до імені, яке Ви бажаєте видалити, та натисніть **Опції** і виберіть *Видал. контакт*.



## ■ Установки

### Режими

У Вашого телефону є різні групи установок, режими, для яких можна підібрати тональні сигнали для різних подій та ситуацій. Спершу настройте режими за власним бажанням, і тільки потім активізуйте режим, який Ви бажаєте використовувати. Наявні такі режими: *Звичайний*, *Без звуку*, *Зустріч*, *На вулиці* та *Пейджер*.

Натисніть **Меню** і виберіть *Установки* та *Режими*. Перейдіть до режиму та натисніть **Вибрати**.

- Щоб активізувати вибраний режим, виберіть *Активізувати*.
- Щоб активізувати певний режим на обмежений термін часу (до 24 годин), виберіть *Тимчасовий* і запрограмуйте кінцевий час. Коли закінчується час, встановлений для цього режиму, активізується попередній режим, час дії якого не був обмеженим.
- Щоб персоналізувати режим, виберіть *Редагувати*. Виберіть установку, яку Ви бажаєте змінити, і внесіть зміни. Установки також можна змінити в меню *Установки тону*, див. "Установки тону" на стор. 110.

Щоб перейменувати режим, виберіть *Назва режиму*. Режим *Звичайний* перейменувати неможливо.

Щоб змінити інформацію про свій статус присутності, виберіть *Моя присутність*. Це меню доступне в тому випадку, якщо опцію *Синхронізувати з режимами* встановлено на значення *Увімкнути*, див. "Моя присутність" на стор. 98. Виберіть *Моя доступність*, щоб змінити статус своєї доступності, та *Моє повідомлен-ня присутності*, щоб відредагувати своє повідомлення статусу.



**Порада:** Щоб швидко замінити режим з дисплея очікування, натисніть кнопку живлення **Ⓛ**, перейдіть до режиму, який Ви бажаєте активізувати, і натисніть **Вибрати**.

## Установки тону

Натисніть **Меню**, виберіть *Установки* і *Установки тону*. Такі самі установки можна знайти в меню *Режими*, див. "Режими" на стор. 109. Зверніть увагу, що вибрані установки змінять установки активного режиму.

Виберіть *Сигнал вхідного дзвінка*, щоб вибрати сигнал, яким телефон повідомлятиме Вас про вхідний голосовий дзвінок. Опції: *Дзвінок*, *Зростаючий*, *1 дзвінок*, *1 бін* та *Вимкнуті*.

Виберіть *Тон дзвінка* для вхідних голосових дзвінків. Щоб вибрати тони дзвінка з папки *Галерея*, а потім виберіть *Вікр. Галерею* зі списку тонів дзвінка.



**Порада:** Якщо Ви отримали тон дзвінка через інфрачервоне з'єднання, за допомогою бездротової технології Bluetooth або шляхом завантаження, Ви можете зберегти тон дзвінка у папці *Галерея*.

Виберіть *Гучність дзвінка* та *Вібруючий сигнал* для вхідних голосових дзвінків та повідомлень. Вібруючий сигнал не працює у випадку, коли телефон приєднаний до зарядного пристрою, настільного пульта або автомобільного комплекту.

Виберіть *Тон сигналу повідомлення*, щоб встановити тон сигналу для вхідних повідомлень, або *Звковий сигнал ШП*, щоб встановити тон сигналу для швидких повідомлень. Виберіть *Тони клавіш* або *Тони попередження*, щоб встановити тони, які будуть лунати з телефону, наприклад, при розрядженні акумулятора.

Виберіть *Сигнал гля*, щоб телефон дзвонив лише тоді, коли надходять дзвінки з телефонних номерів певної вибраної групи абонентів. Перейдіть до потрібної групи абонентів або опції *Всі дзвінки* та натисніть **Познач.**

## Установки дисплея

Натисніть **Меню** і виберіть *Установки* та *Установки дисплея*

- Виберіть *Шпалери*, щоб телефон під час перебування в режимі очікування відображав фонове зображення – шпалери. Кілька зображень заздалегідь збережені в меню *Галерея*. Зображення можна також отримувати, наприклад, у мультимедійному повідомленні, або копіювати їх з ПК за допомогою комплекту програм PC Suite і потім зберігати їх в меню *Галерея*. Ваш телефон підтримує формати JPEG, GIF, WBMP, BMP та PNG, але не обов'язково всі різновиди цих форматів.

Щоб вибрати шпалери, виберіть *Вибр. шпалери* та відкрийте папку з зображеннями. Перейдіть до зображення, яке Ви бажаєте зберегти як шпалери, натисніть **Опції** та виберіть *Збер. як шпалери*.

Щоб активізувати або деактивізувати шпалери, виберіть відповідно *Увімкнути* або *Вимкнути*. Зверніть увагу, що шпалери не відображаються, коли телефон активізує заставку.

- Виберіть *Схеми кольорів*, щоб змінити колір деяких компонентів дисплея, наприклад, позначок та індикаторів потужності сигналу і заряду акумулятора.
- Виберіть *Огляд меню*, щоб вибрати спосіб відображення головного меню. Виберіть *Список*, щоб відобразити меню як список, або *Таблиця*, щоб відобразити меню як таблицю.

- Виберіть *Логотип оператора*, щоб телефон відображав або не відображав логотип оператора. Якщо логотип оператора не зберегти, то меню *Логотип оператора* буде вимкнене. Логотип оператора не відображається, коли телефон вмикає заставку.

Для отримання більш детальної інформації про наявність логотипа оператора зв'яжіться із своїм оператором мережі або постачальником послуг. Див. також "PC Suite" на стор. 177.

- Виберіть *Заставка*, щоб телефон відображав заставку тоді, коли телефон перебуває в режимі очікування і жодна з функцій телефону не використовувалася протягом певного періоду часу.

Виберіть *Увімкнути*, щоб увімкнути заставку, або *Вимкнути*, щоб вимкнути її.

Виберіть *Тайм-аут*, після закінчення якого буде активуватися заставка. В меню *Інше* Ви можете встановити тривалість тайм-ауту від 5 секунд до 10 хвилин (хвилини:секунди).

За допомогою пункту *Вибр. заставку* в якості заставки можна вибрати анімацію або фотографію з меню *Галерея*.

Щоб вимкнути заставку, натисніть будь-яку клавішу. Заставка також вимикається тоді, коли телефон знаходиться за межами зони покриття мережі.

Незалежно від установок заставки, з метою збереження енергії цифровий годинник перекриває дисплей, якщо впродовж певного періоду часу не використовувалась жодна функція телефону. Див. "Збереження енергії" на стор. 32.

Зверніть увагу, що заставка перекриває усю графіку і текст на дисплеї в режимі очікування.



## Параметри часу та дати

Натисніть **Меню** і виберіть *Установки* та *Параметри часу та дати*.

- Виберіть *Годинник* та *Показ. годин.* (або *Схов. годин.*), щоб телефон відображав (або не відображав) час у верхньому правому куті дисплея. Виберіть *Встановіть час*, щоб встановити правильний час на годиннику, *Часовий пояс*, щоб встановити часовий пояс, і *Формат часу*, щоб вибрати 12-годинний або 24-годинний формат часу.

Годинник обслуговує наступні функції: *Повідомлення*, *Архів гзвінків*, *Будильник*, обмежені часом *Режими*, *Календар*, *Нотатки* та *Заставка*.

Якщо акумулятор буде вийнятий з телефону або розрядиться, Вам може знадобитися знову встановити час.

- Виберіть *Дата* та *Показати дату* (або *Сховати дату*), щоб в режимі очікування показати (або сховати) дату на дисплеї. Виберіть *Встановити дату*, щоб змінити поточну дату. Також можна вибрати формат та роздільник дати.
- Виберіть *Авт. оновлен. дати та часу* (послуга мережі) та *Увімкнути*, щоб телефон автоматично оновлював час і дату відповідно до поточного часового поясу. Щоб телефон запитував підтвердження, перш ніж оновлювати дані, виберіть *Споч. підтвергить*.

Автоматичне оновлення дати та часу не змінює час, який Ви запрограмували для будильника, календаря або попереджень. Вони залишаються у місцевому часі. Оновлення може спричинити скасування деяких запрограмованих сигналів.

Щодо інформації про наявність цієї функції, звертайтеся до свого оператора мережі або постачальника послуг.

## Власні пункти прискореного доступу

Власні пункти прискореного доступу дозволяють отримувати швидкий доступ до функцій телефону.

### Права клавіша вибору

Ви можете призначити правій клавіші вибору одну функцію телефону із заздалегідь визначеного списку. Див. також "Режим очікування" на стор. 30. Це меню не відображається у деяких операторів.

Натисніть **Меню** і виберіть *Установки*, *Персональні закладки* та *Права клавіша вибору*. Виберіть функцію зі списку. Назва правої клавіші вибору змінюється в режимі очікування відповідно до функції.

### Голосові команди

Ви можете визначити функції телефону, які можна буде увімкнути, промовивши голосову позначку. Голосову позначку можна додати щонайбільше до 16 функцій.

Натисніть **Меню** і виберіть *Установки*, *Персональні закладки* і *Звукові команди*. Виберіть потрібну папку функцій, а потім перейдіть до функції, до якої Ви бажаєте додати голосову позначку, і натисніть **Додати**.

Якщо функція вже має голосову позначку, відображається індикатор .

Щоб додати голосову команду, див. "Додавання голосових позначок та керування ними" на стор. 106.

Щоб активувати голосову команду, див. "Як зателефонувати, скориставшись голосовою позначкою" на стор. 107.

Ви не можете використовувати або активувати голосові команди під час активного дзвінка або надсилання чи отримання даних за допомогою з'єднання (E)GPRS.

## Можливості з'єднання

Ви можете з'єднати свій телефон з сумісним пристроєм через інфрачервоне з'єднання або з'єднання Bluetooth. Також Ви можете визначити установки для комутованих з'єднань (E)GPRS.

### Бездротова технологія Bluetooth

Телефон підтримує бездротову технологію Bluetooth, яка дозволяє з'єднувати телефон з сумісним пристроєм Bluetooth на відстані до 10 метрів. На з'єднання Bluetooth можуть впливати перешкоди та завади на зразок стін або інших електронних пристроїв.

Телефон також підтримує режим доступу до SIM-картки за допомогою Bluetooth. Цей режим Bluetooth дозволяє з'єднуватися із сумісними пристроями, наприклад, з автомобільним телефоном Nokia 610. Коли режим доступу до SIM-картки активовано, на дисплеї відображається текст *Biggalen. режим SIM*, який вказує на те, що телефон від'єднано від мережі GSM і тому усі функції телефонного зв'язку вимкнені.

Інформацію стосовно сумісності Вашого телефону та іншого пристрою з підтримкою технології Bluetooth можна отримати у документації до пристрою та у свого дилера Nokia. В деяких країнах можуть існувати обмеження щодо використання пристроїв Bluetooth. Перевірте місцеве законодавство.



**Увага:** Під час використання бездротової технології Bluetooth використовується додаткова енергія акумулятора, тому час роботи телефону зменшиться. Через це не рекомендується запускати секундомір у фоновому режимі під час виконання інших операцій.

## Встановлення з'єднання Bluetooth

1. Виберіть **Меню** і виберіть *Установки, З'єднання і Bluetooth*.
2. Щоб увімкнути функцію Bluetooth, виберіть *Bluetooth і Увімкнуті*. Активне з'єднання Bluetooth позначається індикатором «» у верхній частині дисплея.  
Якщо функція Bluetooth не використовується протягом певного часу, її можна вимкнути з метою збереження енергії.
3. Виберіть *Пошук аудіо-гогатків*, щоб знайти сумісні аудіопристрої Bluetooth і вибрати пристрій, який Ви бажаєте приєднати до телефону.  
або виберіть *Парні пристрої*, щоб знайти всі пристрої Bluetooth у межах досяжності, а потім натисніть **Новий**, щоб додати у список будь-який пристрій Bluetooth, що перебуває у межах досяжності. Перейдіть до пристрою і натисніть **Утв.пару**.
4. Введіть для пристрою пароль Bluetooth, щоб утворити пару з пристроєм, приєднати пристрій до свого телефону і почати його використовувати. Цей пароль потрібно вводити лише у випадку, якщо Ви з'єднуєтесь з пристроєм уперше.

## З'єднання Bluetooth

Натисніть **Меню**, а потім виберіть *Установки, З'єднання і Bluetooth*. Виберіть

- **Активний пристрій**, щоб перевірити, яке з'єднання Bluetooth є зараз активним. Якщо Ви бажаєте розірвати з'єднання з вибраним пристроєм, натисніть **Роз'єднати**.
- **Парні пристрої**, щоб переглянути список пристроїв Bluetooth, об'єднаних в пари з Вашим телефоном. Перейдіть до потрібного пристрою. Якщо Ви бажаєте видалити парування з цим пристроєм, натисніть **Видал.**

Натисніть **З'єднати**, щоб приєднатися до вибраного пристрою, або натисніть **Опції**, щоб отримати доступ до деяких з наступних функцій залежно від статусу пристрою та з'єднання Bluetooth. Виберіть

- **Призначити коротку назву**, щоб призначити назву для вибраного пристрою (видиму лише Вам)
- **Автом. з'єднання без підтвердж.** і виберіть **Так**, якщо Ви бажаєте, щоб телефон автоматично приєднувався до вибраного пристрою, або виберіть **Ні**, якщо Ви бажаєте, щоб телефон спочатку запитував Вашого дозволу.

## Установки Bluetooth

Натисніть **Меню** і виберіть **Установки, З'єднання, Bluetooth** і **Установки Bluetooth**, щоб визначити, яким чином Ваш телефон відображатиметься на інших пристроях Bluetooth. Виберіть

- **Видимість телефону** і **Видимий для всіх**, щоб показати телефон усім пристроям Bluetooth, або **Схований**, щоб показати телефон лише парним пристроям. Телефон невидимий для інших пристроїв, якщо він вже з'єднаний з одним пристроєм.
- **Назва мого телефону**, щоб змінити назву пристрою Bluetooth Вашого телефону, видиму для користувачів інших пристроїв Bluetooth.

## Інфрачервоне з'єднання

Телефон може отримувати дані через порт інфрачервоного (ІФЧ) зв'язку. Щоб скористатися інфрачервоним зв'язком, пристрій, з яким Ви бажаєте встановити зв'язок, має бути IrDA-сумісним. Ви можете надсилати або отримувати дані на зразок візитних карток, графіки, звукозаписів, відеокліпів та календарних нотаток з та на сумісний телефон або пристрій обробки даних (наприклад, комп'ютер) через порт інфрачервоного зв'язку свого телефону.

Не спрямовуйте інфрачервоний промінь в очі і не дозволяйте йому завдавати перешкод інфрачервоним пристроям. Цей пристрій є виробом Лазер Класу 1.

### Надсилання та отримання даних через ІФЧ-порт

- Переконайтеся, що порти інфрачервоного зв'язку пристроїв надсилання та отримання знаходяться один навпроти одного і між ними немає перешкод. Бажана відстань між двома пристроями під час інфрачервоного зв'язку – не більше одного метра.
- Щоб активізувати порт інфрачервоного зв'язку телефону для отримання даних, натисніть **Меню**, виберіть *Установки, З'єднання та Інфрачервоне*.
- Користувач телефону, що надсилає дані, вибирає потрібну функцію інфрачервоного зв'язку, щоб почати пересилання даних.

Якщо передача даних не почалась впродовж двох хвилин після активізації інфрачервоного порту, зв'язок скасовується, і його потрібно встановити знову.

### Індикатор інфрачервоного зв'язку

- Коли на дисплеї постійно відображається **FR**, це означає, що активізовано інфрачервоний зв'язок і телефон готовий надсилати або отримувати дані через порт інфрачервоного зв'язку.
- Коли **FR** блимає, це означає, що телефон намагається встановити зв'язок з іншим пристроєм або зв'язок було втрачено.

### (E)GPRS

Технологія GPRS (Технологія пакетної передачі даних) – це послуга мережі, яка робить можливим використання мобільного телефону для надсилання та отримання даних через мережу, що базується на Інтернет-протоколах (IP). GPRS – це носій даних, який уможливорює бездротовий доступ до мережі даних на зразок Інтернету.

Технологія EGPRS (Покращена технологія пакетної передачі даних) подібна до GPRS, але уможливіє вищу швидкість з'єднання. Щоб отримати подальшу інформацію стосовно доступності (E)GPRS і швидкості передачі даних, зверніться до свого оператора мережі або постачальника послуг.

(E)GPRS може використовуватися такими програмами, як MMS, потокове відео, сеанси перегляду сторінок, електронна пошта, віддалений SyncML, завантаження програм Java та комутоване з'єднання ПК (наприклад, Інтернет та електронна пошта).

Перш ніж Ви зможете користуватися технологією (E)GPRS:

- Зверніться до свого оператора мережі або постачальника послуг, щоб дізнатися про доступність та можливість передплати послуги (E)GPRS.
- Збережіть установки (E)GPRS для кожної програми, що використовує з'єднання (E)GPRS.

Інформацію про вартість цієї функції можна отримати в свого оператора мережі або постачальника послуг.

Зверніть увагу, що якщо в якості носія даних вибрати GPRS, то телефон використовуватиме EGPRS замість GPRS, якщо це доступно в мережі. Ви не можете вибирати між EGPRS та GPRS, але для деяких програм можна вибрати GPRS або *Дані GSM* (CSD, Технологія передачі даних з комутацією каналів).

## З'єднання (E)GPRS

Натисніть **Меню**, виберіть *Установки, З'єднання, GPRS* та *З'єднання GPRS*.

- Виберіть *Завжди онлайн*, щоб телефон автоматично реєструвався в мережі (E)GPRS при кожному вмиканні. Коли встановлено з'єднання (E)GPRS, у верхньому лівому куті дисплея відображається індикатор .

При запуску програми за допомогою (E)GPRS встановлюється з'єднання між телефоном та мережею, з'являється індикатор  і стає можливою передача даних. Коли Ви закриваєте програму, з'єднання (E)GPRS завершується, але реєстрація в мережі (E)GPRS залишається активною.

Якщо Ви отримуєте дзвінок чи текстове повідомлення або телефонуєте під час з'єднання (E)GPRS, у верхньому правому куті дисплея відображається індикатор , який вказує на те, що з'єднання (E)GPRS тимчасово припинено (перебуває на утриманні).

Зверніть увагу, що для GPRS і EGPRS немає окремих позначень, тобто індикатори для GPRS і EGPRS є однаковими.

- Якщо вибрати *За потребою*, реєстрація та з'єднання (E)GPRS встановлюються тоді, коли програма, що використовує (E)GPRS, цього потребує, і припиняються тоді, коли Ви закриваєте цю програму.

Зауважте, що Ваш телефон одночасно підтримує три типи з'єднання (E)GPRS. Наприклад, Ви одночасно можете переглядати сторінки XHTML, отримувати мультимедійні повідомлення та підтримувати з'єднання дозвону через ПК.

## Установки модему (E)GPRS

Ви можете з'єднати телефон через з'єднання Bluetooth, порт інфрачервоного зв'язку або кабель передачі даних із сумісним ПК та користуватися телефоном як модемом для встановлення з'єднання (E)GPRS через ПК.

Щоб визначити установки з'єднання (E)GPRS з Вашого ПК, натисніть **Меню**, виберіть *Установки, З'єднання, GPRS* та *Установки модему GPRS*.

- Виберіть *Активна точка гостуну* і активізуйте потрібну точку доступу.



- Виберіть *Регуувати акт. точку доступу*, щоб змінити установки точки доступу.
- Виберіть *Псевдонім для точки доступу*. Введіть назву, яку Ви бажаєте дати активізованій точці доступу, і натисніть **Добре**.
- Виберіть *Точка доступу GPRS*. Введіть назву точки доступу (APN) для встановлення з'єднання з (E)GPRS-мережею і натисніть **Добре**. Щоб отримати назву точки доступу, зверніться до свого оператора мережі або постачальника послуг.

Ви також можете визначити установки (E)GPRS для комутованого з'єднання (Назву точки доступу) на своєму ПК за допомогою програмного забезпечення Nokia Modem Options, див. "PC Suite" на стор. 177. Якщо Ви запрограмували установки на своєму ПК та на телефоні, зауважте, що будуть використовуватись установки, запрограмовані на ПК.

## Установки дзвінків

Натисніть **Меню** і виберіть *Установки* та *Установки дзвінків*. Виберіть

- *Переадресація* (послуга мережі). За допомогою переадресації дзвінків можна спрямувати вхідні дзвінки на інший номер, наприклад, на номер скриньки голосової пошти. За більш детальною інформацією зверніться до свого постачальника послуг. Опції переадресації, що не підтримуються Вашою SIM-карткою або Вашим оператором мережі, можуть не відображатись. Виберіть потрібну опцію переадресації, наприклад, виберіть *Переадресувати, коли зайнято*, щоб переадресувати голосові дзвінки, коли Ваш номер зайнятий або коли Ви відхиляєте вхідний дзвінок. Щоб увімкнути установку переадресації, виберіть *Активувати*, а потім виберіть тайм-аут, після якого дзвінок переадресовуватиметься, якщо це доступно для опції переадресації. Щоб вимкнути установку переадресації, виберіть *Скасувати* або виберіть *Перевір. статус*, щоб

перевірити, чи увімкнено установку переадресації дзвінків, якщо це доступно для опції переадресації. Декілька опцій переадресації можуть бути активізовані одночасно.

Щоб побачити індикатор переадресації в режимі очікування, див. "Режим очікування" на стор. 30.

- *Віповідь клавішею* і *Увімкнути*, і Ви зможете відповідати на вхідні дзвінки швидким натисканням будь-якої клавіші, за винятком **0**, клавіш вибору **Г** і **Г** та клавіші **Ж**.
- *Автоматичний перенабір* і *Увімкнути*, щоб телефон робив до 10 спроб з'єднати дзвінок після невдалої спроби дзвінка.
- *Швидкий набір* і *Увімкнути*, і Ви зможете зателефонувати за номерами, для яких призначені клавіші швидкого доступу від **2abc** до **9wxyz**, натиснувши та потримавши відповідну цифрову клавішу.
- *Опції очікування гзвінка* і *Активувати*, щоб мережа повідомляла Вас про вхідний дзвінок під час активного дзвінка (послуга мережі). Див. "Дзвінок на очікуванні" на стор. 39.
- *Пісумок після гзвінка* і *Увімкнути*, щоб телефон після завершення кожного дзвінка відображав його тривалість і вартість (послуга мережі).
- *Надсилати мої дані абонента* і *Так*, щоб Ваш телефонний номер відображався для абонента, якому Ви телефонуєте (послуга мережі). Виберіть *Встан. мережею*, щоб увімкнути установку, узгоджену Вами з оператором мережі.
- *Лінія для вихідних*, щоб вибрати телефонну лінію 1 або 2, тобто номер абонента, для здійснення вихідних дзвінків (послуга мережі). Наприклад, Ви можете мати особисту та ділову лінію. За додатковою інформацією про наявність цієї функції звертайтеся до свого оператора мережі або постачальника послуг.

Ви не зможете робити дзвінки, якщо Ви вибрали *Лінія 2* і не передплатили цю послугу мережі. Проте відповідати можна на дзвінки, що надходять обома лініями, незалежно від поточно обраної.

При підтримці Вашої SIM-картки можна запобігти вибору лінії, обравши опцію *Замкнути*.



**Порада:** Для переходу з однієї лінії на іншу в режимі очікування натисніть та утримуйте **#** **↑**.

## Установки телефону

Натисніть **Меню** і виберіть *Установки*, *Установки телефону*.

- Виберіть *Мова телефону*, щоб встановити мову для відображення текстів на дисплеї. Якщо вибрати *Автомат*, телефон автоматично вибере мову згідно з інформацією на SIM-картці.
- Виберіть *Стан пам'яті* і виберіть одну з наступних опцій:
  - *Телефон* - щоб проглянути обсяг вільної пам'яті чи пам'ять телефону, що використовується.
  - *Картка пам'яті* - щоб проглянути обсяг вільної пам'яті, пам'яті, що використовується, та загальний обсяг Вашої картки пам'яті.

Можна також знайти інформацію про пам'ять в меню деяких із цих функцій, наприклад, в папці "Галерея".

- Виберіть *Автоматичне блокуван. клавіш*, щоб клавіатура автоматично блокувалась після певного часу, коли телефон знаходиться в режимі очікування і жодна з функцій телефону не використовувалась. Виберіть *Увімкнути* та встановіть час затримки від 5 секунд до 60 хвилин.

Див. також "Блокування клавіатури" на стор. 34.

- Виберіть *Захисне блокування*, введіть код захисту і виберіть *Увімкнути*, щоб телефон запитував код захисту при розблокуванні клавіш.

Див. також "Блокування клавіатури" на стор. 34.



**Увага:** Коли заблоковано клавіатуру, можна зателефонувати за номером екстреної служби, запрограмованим у Вашому телефоні (наприклад, 911, 112 або інший офіційний номер екстреної служби). Введіть екстрений номер телефону і натисніть . Номер виводиться на дисплей лише після введення всіх його цифр.

- Виберіть *Інформація по стільнику* і *Увімкнути*, щоб отримувати інформацію від оператора послуг залежно від використовуюваного стільника (послуга мережі).
- Виберіть *Привітання* та введіть повідомлення, яке з'являтиметься на дисплеї на короткий час кожного разу, коли Ви вмикатимете телефон. Щоб зберегти це повідомлення, натисніть **Зберегти**.
- Виберіть *Вибір оператора* та *Автоматично*, щоб телефон автоматично вибирав одну зі стільникових мереж, доступних у Вашій місцевості.

Вибравши *Вручну*, Ви зможете вибрати мережу, що має роумінгову угоду з Вашим оператором стільникової мережі. Якщо відображається *Немає доступу*, то потрібно вибрати іншу мережу. Телефон залишається в ручному режимі, поки не вибрано автоматичний режим або іншу SIM-картку не встановлено в телефон.

- Виберіть *Підтвержувати гії SIM-послуг*. Див. "Послуги SIM" на стор. 176.
- Виберіть *Активізація тексту допомоги*, щоб телефон показував або не показував підказки. Див. також "Як користуватися меню" на стор. 46.
- *Тон запуску*, щоб телефон відтворював або не відтворював початковий тональний сигнал після увімкнення телефону.

## Установки ШП та "Присутності"

Щоб отримати установки, необхідні для ШП та присутності, зверніться до свого оператора мережі чи постачальника послуг. Щоб отримати установки ШП і присутності у вигляді повідомлення настройки, див. "Послуга конфігураційних повідомлень" на стор. 35.

### Введення установок вручну

1. Натисніть **Меню** і виберіть *Установки, Установки ШП і моєї присутності і Поточ. установки ШП і присутності*.

2. Перейдіть до профілю, який потрібно активізувати, і натисніть **Активіз.**

Потрібно активізувати профіль з'єднання, в якому Ви бажаєте зберегти ці установки. Профіль з'єднання – це сукупність установок, необхідних для встановлення з'єднання із серверами швидких повідомлень та присутності.

3. Виберіть *Регуув. поточні уст. ШП і присутн.*

Виберіть кожен з установок по черзі і введіть всі необхідні установки відповідно до інформації, яку Ви отримали від оператора мережі або постачальника послуг. Зауважте, що установки з'єднання знаходяться в меню *Установки з'єднання*.

## Установки додатка

Меню установок додатків відображається на дисплеї лише у тому випадку, якщо телефон було приєднано, наприклад, до якогось мобільного додатка, зарядного пристрою або блоку "вільні руки".

Натисніть **Меню**, виберіть *Установки* та *Установки гогатка*. Меню додатка можна вибрати у випадку, якщо відповідний додаток приєднаний або був приєднаний до телефону. В залежності від додатка, можна вибрати деякі з наступних опцій:

- *Стандартний режим*, щоб вибрати режим, який автоматично активуватиметься, коли Ви будете приєднувати вибраний додаток. Після приєднання додатка Ви зможете вибрати інший режим.
- *Автовідповідь*, щоб телефон відповідав на вхідний дзвінок автоматично через 5 секунд. Якщо *Сигнал вхідного дзвінка* встановлено на *1 бін* або *Вимкнути*, автоматичною відповіддю скористатися неможливо.
- *Підсвітка* та *Увімкнути*, щоб підсвітка була увімкнена завжди. Виберіть *Автоматично*, щоб світло було увімкнено впродовж 15 секунд після натискання будь-якої клавіші.
- Коли телефон приєднано до автомобільного комплекту, виберіть *Детектор запалювання* і *Увімкнути*, щоб телефон автоматично вимикався приблизно через 20 секунд після вимкнення запалювання автомобіля.
- Для *Текст. телеф.*, виберіть *Використати текст. телеф.* та встановіть на *Так*, щоб використовувати установки текстового телефону замість установок навушників або пристрою індуктивного зв'язку.

Якщо Ваш текстовий телефон підтримує надсилання в стандартах Vaudot і СТМ, виберіть Vaudot. Завжди використовуйте оригінальні кабелі, що входять до комплекту поставки текстового телефону.

## Установки захисту



**Увага:** Коли активізовано функції безпеки, що обмежують дзвінки (заборона дзвінків, закрита група користувачів та фіксований набір), в деяких мережах передбачається виклик екстреної служби за визначеними номерами (наприклад, 911, 112 або за іншим офіційним номером екстреної служби).

Натисніть **Меню**, виберіть *Установки* та *Установки захисту*. Виберіть

- *Запит на PIN-код*, щоб телефон запитував PIN-код кожного разу, коли Ви вмикаєте телефон. Деякі SIM-картки не дозволяють вимикати запит PIN-коду.
- *Сервіс заборони дзвінків* (послуга мережі) обмежує вхідні та вихідні дзвінки Вашого телефону. Потрібно ввести пароль заборони.
- *Фіксований набір номера* обмежує вихідні дзвінки та текстові повідомлення вибраною групою телефонних номерів, якщо ця функція підтримується Вашою SIM-карткою. Потрібно ввести код PIN2.

Якщо фіксований набір номера увімкнено, то встановлення з'єднання (E)GPRS можливе лише при надсиланні текстових повідомлень через з'єднання (E)GPRS. У такому випадку номер телефону одержувача та номер центру обробки повідомлень мають міститися у списку фіксованого набору номерів.

- *Закрита абонентська група*. Закрита абонентська група – це послуга мережі, що визначає певну групу осіб, яким Ви можете телефонувати і які можуть телефонувати Вам. Додаткову інформацію можна отримати в свого оператора мережі або постачальника послуг.
- *Рівень захисту*. Виберіть *Телефон*, щоб телефон запитував код захисту кожного разу, коли в нього вставлятимуть нову SIM-картку.

Виберіть **Пам'ять**, щоб телефон запитував код захисту у випадках, коли вибрано пам'ять SIM-картки і Ви бажаєте змінити поточну активну пам'ять (див. "Як вибрати установки для контактів" на стор. 94) або скопіювати контакти з однієї пам'яті в іншу ("Як скопіювати контакти" на стор. 103).

- **Kogu gostyny**, щоб змінити код захисту, PIN-код, код PIN2 або пароль заборони. Коди можуть містити лише цифри від 0 до 9.

## Відновлення заводських установок

Щоб відновити деякі установки меню до їх первинних значень, натисніть **Меню**, виберіть **Установки** та **Відновити заводські установки**. Введіть код захисту і натисніть **Добре**. Зверніть увагу, що дані, які Ви ввели або завантажили, наприклад, імена та номери телефонів, збережені в контактах, не видаляються.

## ■ Меню оператора

Це меню дозволяє отримати доступ до порталу послуг, що надаються Вашим оператором мережі. Назва та піктограма залежать від оператора. Детальнішу інформацію можна отримати у свого оператора мережі. Якщо це меню не відображається, то номери наступних меню змінюються відповідним чином.

Оператор може оновити це меню за допомогою сервісного повідомлення. Детальнішу інформацію див. у "Скринька послуг" на стор. 171.



## ■ Галерея



У цьому меню можна організувати графіку, зображення, записи та тони, збережені Вами, наприклад, з мультимедійних повідомлень. Ці файли організовуються в папки.



**Увага:** Щоб скористатися цією функцією, телефон має бути увімкнено. Не вмикайте телефон в місцях, де заборонено використання бездротових телефонів або де він може стати джерелом небезпеки або перешкод.

Ваш телефон підтримує цифрову систему керування правами (DRM) для захисту отриманого вмісту. Певний вміст, наприклад, тон дзвінка, може бути захищений і обмежений певними правилами користування, наприклад, кількістю використань або певним періодом використання. Правила визначаються в ключах активації вмісту, які залежно від оператора можуть бути надіслані разом з вмістом або окремо від нього. Можливо, Ви зможете оновити ці ключі активації. Завжди перевіряйте умови доставки будь-якого вмісту і ключів активації перед тим, як отримувати їх, оскільки за них може стягуватися платня.

Файли, збережені у папці *Галерея*, використовують спеціальну частину пам'яті телефону, обсяг якої дорівнює приблизно 8 Мб. Якщо телефон відображає повідомлення про переповнення пам'яті, видаліть кілька файлів з меню *Галерея* перед продовженням. Для розширення обсягу пам'яті, у якій можна зберігати зображення, тони дзвінка відеокліпи і звукозаписи галереї, можна використати сумісну картку пам'яті. Зверніть, будь-ласка, увагу, що ігри та програми Java неможливо зберігати на мультимедійній картці.

1. Натисніть **Меню** та виберіть *Галерея*. Відобразиться список папок. *Зображен., Відео-зап., Муз. файли, Графіка, Сигнали і Записи* є оригінальними папками телефону. Якщо у телефон вставлено мультимедійну картку, відображається піктограма мультимедійної картки.

2. Перейдіть до потрібної папки і натисніть **Відкрити**, щоб переглянути список файлів у папці, або натисніть **Опції**, щоб відобразити деякі з наступних опцій:

- *Додати папку, Видалити папку, Пересунути, Переймен. папку, Деталі, Сортувати, Тип перегляду, Стан пам'яті, Спис.кл. активації та Завантаження.* Ви не зможете видалити з телефону оригінальні папки.

При вставленій мультимедійній картці можуть бути доступні додаткові опції: *Встанов. пароль* (щоб захистити мультимедійну картку від несанкціонованого використання в інших пристроях), *Змінити пароль, Видал. пароль, Переймен. картку* і *Відформ. картку.*

Коли встановлено пароль мультимедійної картки (від 1 до 8 цифр), картка також блокується. У телефоні є список, що містить до п'яти паролів. Якщо пароль відомий телефону, то доступ до мультимедійної картки можна отримати без введення паролю. Якщо паролю немає у списку, заблокована мультимедійна картка відобразиться як заблокована. Якщо пароль мультимедійної картки видалити, картка також розблокується.



**Попередження:** При форматуванні мультимедійної картки будуть видалені усі файли і папки, збережені на ній.

- *Завантаження*, щоб завантажити більше зображень, тонів та відеокліпів. Виберіть *Завант. графіки, Завантаж. тонів* або *Завантаж. відео*. Відображається список наявних закладок браузера. Виберіть *Ще закладки*, щоб відкрити список закладок в меню *Веб*, див. "Закладки" на стор. 170.

Виберіть відповідну закладку, щоб встановити з'єднання з потрібним сайтом. Якщо спроба з'єднання виявилася невдалою, Ви не зможете отримати доступ до сторінки з сервера, установки з'єднання якого є активними в даний момент. В цьому випадку увійдіть в меню *Веб* та активізуйте інший профіль установок послуг, див. "Встановлення з'єднання з сервером" на стор. 166. Знов спробуйте з'єднатися з сайтом.

Інформацію стосовно наявності різноманітних послуг, цін та тарифів Ви зможете отримати у свого оператора мережі або постачальника послуг. Завантажуйте вміст лише з тих джерел, яким Ви довіряєте.

3. Якщо Ви відкрили папку, виберіть файл, який потрібно переглянути, і натисніть **Відкрити**.

Або: Натисніть **Опції** і скористайтеся однією з функцій, доступних для файла:

- *Видалити, Надіслати, Регазув. зображ., Пересунути, Переименувати, Збер. як шпалери, Встан. як тон дзв., Деталі, Тип перегляду, Сортувати, Видалити всі, Відкр. посліговн., Грати, Збільшити, Вимкнути аудіо (Увімкнути аудіо), Визнач. контраст, Додати папку, Стан пам'яті.*
- *Надіслати*, щоб надіслати вибраний файл через мультимедійне з'єднання (MMS), бездротову технологію Bluetooth або інфрачервоне з'єднання.
- *Видалити всі*, щоб видалити всі файли і папки у вибраній папці.
- *Регазув. зображ.*, щоб вставити у вибране зображення текст, рамку чи кліп-арт або щоб обрізати зображення.
- *Відкр. посліговн.*, щоб переглянути файли в папці один за одним.
- *Грати*, щоб прослухати або переглянути звуковий або графічний файл, що міститься в повідомленні.
- *Збільшити*, щоб збільшити розмір зображення, що міститься в повідомленні.
- *Вимкнути аудіо (Увімкнути аудіо)*, щоб вимкнути (увімкнути) гучність звукового файла.
- *Визнач. контраст*, щоб настроїти рівень контрастності зображення.
- *Активувати вміст*, щоб оновити ключ активації вибраного файла. Ця опція відображається лише в тому випадку, коли файл підтримує оновлення ключів активації.

- *Спис.кл. активації*, щоб переглянути список усіх доступних ключів активації. Ви можете видаляти ключі активації, наприклад, якщо строк їх дії скінчився

Захист авторських прав може запобігти копіюванню, зміні, передачі та пересиланню деяких зображень, тонів дзвінка та іншого вмісту.

## ■ Медіа



**Увага:** Телефон має бути увімкнено, якщо Ви бажаєте користуватися функціями в меню *Megia*. Не вмикайте телефон в місцях, де заборонено використання бездротових телефонів або де він може стати джерелом небезпеки або перешкод.

## Камера



**Увага:** Дотримуйтесь усіх місцевих законів про фотозйомки. Не користуйтеся цією функцією, якщо це суперечить законодавству.

За допомогою вбудованої камери можна робити фотографії або знімати відеокліпи. Об'єкти фотокамери знаходиться на задній панелі телефону, а дисплей телефону працює як видошукач. Камера робить фотографії в форматі JPEG та відеокліпи в форматі 3GP.

Якщо для нового фотознімку не вистачає пам'яті, потрібно вивільнити пам'ять, видаливши старі фотознімки або інші файли з галереї.

## Як робити фотографії

1. Натисніть **Меню** і виберіть *Megia*, *Камера* і *Стандартне фото*, *Портрет*, а якщо освітлення недостатньо для фотографування, виберіть *Нічний режим*. Якщо до імені або номера телефону, збережених в контактах, потрібно додати фотознімок, виберіть *Портрет*.



**Порада:** Щоб швидко відкрити видошукач камери із стандартним зображенням фотознімка, в режимі очікування натисніть . Щоб швидко змінити режим камери, наприклад, відео, натисніть або .

2. Зображення відображається на дисплеї, і дисплей можна використовувати як видошукач.
3. Щоб зробити фотознімок, натисніть **Сфотогр.** Коли Ви робите знімок, можна почути звук затвору. Телефон зберігає фотознімок у папку *Зображен.* в меню *Галерея*, якщо вибрано *Стандарт. папка*. При виборі опції *Інша папка* Ви можете вибрати іншу папку. Див. "Установки камери" на стор. 134.

Щоб визначити стандартну назву для фото, див. *Стандартна назва* в розділі "Установки камери" на стор. 134.

4. Виберіть **Назад**, щоб зробити ще один фотознімок, або натисніть **Опції** та виберіть, наприклад, опцію, щоб видалити або перейменувати збережений фотознімок, надіслати його як мультимедійне повідомлення або додати до імені або номера телефону в контактах, чи відкрити галерею.



**Порада:** Ви можете увімкнути автотаймер камери, щоб зробити один фотознімок. Натисніть **Меню** і виберіть *Медіа, Камера* та *Стандартне фото, Портрет* або *Нічний режим*. Натисніть **Опції** і виберіть *Автотаймер*. Натисніть **Старт**, щоб після закінчення тайм-ауту фотокамера зробила фотознімок і зберегла його в меню *Галерея*. Коли працює автотаймер, чути звуковий сигнал.

## Запис відеокліпу

1. Натисніть **Меню** і виберіть *Медіа, Камера* та *Відео*.
2. Щоб почати записувати відеокліп, натисніть **Записати**. Коли Ви записуєте відеокліп, у верхній частині дисплея відображається індикатор та час запису, що залишається.

Щоб тимчасово припинити записування, натисніть **Пауза**, а щоб відновити запис, натисніть **Далі**.

3. Щоб зупинити записування, натисніть **Стоп**. Телефон зберігає запис у папку *Bigeo-зап.* у меню *Галерея*, якщо вибрано установку *Стандарт. папка*. При виборі опції *Інша папка* Ви можете вибрати іншу папку. Див. "Установки камери" на стор. 134.

Натисніть **Опції** та виберіть, наприклад, опцію видалення або перейменування збереженого відеокліпу, надішліть його як мультимедійне повідомлення або відкрийте галерею.

## Установки камери

Натисніть **Меню** і виберіть *Мегія, Камера* та *Установки*. Виберіть

- *Якість зображення*, щоб вибрати, наскільки стискати файл із фотознімком під час збереження зображення. Виберіть *Висока, Звичайна* або *Низька*. *Висока* забезпечує кращу якість зображення, але займає більший обсяг пам'яті.
- *Тривалість відеокліпу*, щоб вибрати тривалість відеокліпів, які Ви знімаєте. Максимальна тривалість відеокліпу триває приблизно 4 хвилини, залежно від умов. У мультимедійному повідомленні можна надіслати відеокліпи, тривалість яких не перевищує стандартну.
- *Звуки камери*, щоб *Увімкнути* або *Вимкнути* звук затвора і тон автотаймера.
- *Стандартна назва*, щоб визначити заголовок, який буде використовуватися при збереженні фото та відеокліпів. Якщо вибрати *Автоматично*, використовуватиметься стандартна назва, а якщо вибрати *Моя назва*, то можна буде ввести або відредагувати нову назву.
- *Збереження зображень*, щоб визначити папку, яка буде використовуватися для збереження фото та відео. Виберіть *Стандарт. папка*, щоб скористатися стандартною папкою, або виберіть *Інша папка*, щоб визначити папку самостійно.

## Медіа-плеєр

За допомогою мультимедійного плеєра Ви можете переглядати, відтворювати та завантажувати файли, наприклад, зображення, аудіо, відео та анімацію з різноманітних джерел.

Крім того, мультимедійний плеєр дозволяє переглядати сумісне потокове відео з сервера мережі. Функція відтворення потокового відео залежить від оператора і потребує підтримки мережі. Перевірте наявність потрібних послуг, цін та тарифів у свого оператора мережі та/або постачальника, послугами якого Ви бажаєте скористатись. Ваш постачальник послуг також надасть Вам інструкції щодо використання послуг.

Натисніть **Меню** і виберіть *Media* та *Media-плеєр*. Виберіть

- *Відкр. Галерею*, щоб відкрити папку *Галерея*. Див. "Галерея" на стор. 129.
- *Закладки*, щоб відкрити папку *Закладки*. Див. "Закладки" на стор. 170.
- *Iti go адреси*, а потім введіть адресу сервера і натисніть **Добре**.
- *Завантаж. media*, щоб завантажити на телефон більше графіки, тонів та відео. Завантажуйте вміст лише з тих джерел, яким Ви довіряєте.

## Програмування телефону для послуги потокового відео

Установки потокового відео можна отримати у вигляді конфігураційного повідомлення від оператора мережі або постачальника потрібних Вам послуг.

За додатковою інформацією та відповідними установками звертайтеся до оператора мережі або постачальника, що надає послуги, якими Ви бажаєте скористатися. Щоб отримати установки як конфігураційне повідомлення, див. "Послуга конфігураційних повідомлень" на стор. 35.

Установки також можна ввести вручну або завантажити та відредагувати за допомогою комплекту програм PC Suite.

Щоб ввести установки вручну:

1. Натисніть **Меню** і виберіть *Megia, Megia-плеєр* та *Установ. потоку*.
2. Виберіть *Активні установ-ки з'єднання*.
3. Перейдіть до з'єднання, яке Ви бажаєте активізувати, і натисніть **Активіз.**

Потрібно активізувати профіль з'єднання, в якому Ви бажаєте зберегти установки послуг. Профіль з'єднання – це сукупність установок, необхідних для встановлення з'єднання із сервером.

4. Виберіть *Реагувати акт. установки з'єдн.*

Виберіть кожен з установок по черзі та введіть всі необхідні установки відповідно до інформації, яку Ви отримали від оператора мережі або постачальника послуг. Зверніть увагу, що пов'язані з носієм установки знаходяться в меню *Установки носія*.

## Музичний плеєр

У Вашому телефоні є музичний плеєр для прослуховування музичних записів або інших звукових файлів у форматах MP3 та AAC, перенесених у телефон за допомогою програми Nokia Audio Manager.

Музичні файли, збережені у папці в пам'яті телефону чи на мультимедійній картці, автоматично виявляються і додаються до стандартного списку треків.

Ви можете прослуховувати звукові файли через сумісні навушники, наприклад HDS-3, або через гучномовець телефону.

Натисніть **Меню** і виберіть *Megia* та *Музичний плеєр*.



Щоб дізнатися, як переносити записи із сумісного ПК, див. інструкції до програми Nokia Audio Manager, що входить до програмного забезпечення Nokia PC Suite.

Під час прослуховування музичного плеєра можна робити дзвінки або відповідати на них. Під час дзвінка програвання ставиться на паузу.

## Як програти музичні записи, завантажені на телефон

Коли Ви відкриваєте меню *Музичний плеєр*, відображаються деталі першого запису у стандартному списку. Щоб програти запис, перейдіть до потрібного запису і натисніть **Грати** або натисніть **➤**.

- Для настройки рівня гучності програвання використовуйте клавіші гучності на боковій частині Вашого телефону.
- Щоб припинити програвання запису, натисніть **Стоп** або натисніть **◀**.
- Щоб перейти на початок наступного запису, натисніть **⏮** вниз. Щоб перейти на початок попереднього запису, двічі натисніть **⏮**.
- Щоб прокрутити назад поточний запис, натисніть і утримуйте **⏮**. Щоб прокрутити вперед поточний запис, натисніть і утримуйте **⏭**. Відпустіть клавішу у потрібному місці.



**Попередження!** Слухайте музику на помірному рівні гучності. Тривале прослуховування на високому рівні гучності може зашкодити Вашому слуху.

## Установки музичного плеєра

В меню *Музичний плеєр* з натисканням пункту **Опції** можна отримати доступ до наступних функцій.

- **Опції програван.:** Виберіть *Випадове*, щоб програти записи зі списку у випадковій послідовності. Виберіть *Повторити*, щоб повторно програти поточний запис або увесь список записів.

- **Музичні завант.:** Ви можете з'єднатися із послугою браузера, пов'язаною з поточним записом. Ця функція наявна лише у випадку, якщо запис містить адресу сервера. Детальнішу інформацію див. у "Завантаження вмісту та програм" на стор. 18.
- **Гучномовець:** Ви можете слухати музичний плеєр через гучномовець телефону.
- **Навушники:** Музичний плеєр можна слухати за допомогою сумісних навушників, з'єднаних із телефоном.



**Порада:** При використанні навушників Ви можете перейти до наступного запису, швидко натиснувши клавішу навушників. Щоб зупинити програвання, натисніть та утримуйте клавішу навушників.

- **Список треків:** Можна переглянути усі записи, наявні в списку, та програти потрібний. Щоб програти запис, перейдіть до потрібного запису і натисніть **Грати** або натисніть **▶**. Якщо натиснути **Опції**, можна оновити список записів (наприклад, після додавання до списку нових записів) та змінити список записів, що відображається при відкритті меню **Музичний плеєр**, якщо в телефоні наявні декілька списків записів.

## Радіо

Щоб слухати радіо на Вашому телефоні, приєднайте сумісні навушники до відповідного гнізда у нижній частині телефону. Дріт навушників слугує радіоантенною, тому він має звисати вільно.

Зверніть увагу, що якість радіопередачі залежить від покриття радіостанції в певній зоні.

1. Щоб увімкнути радіо, натисніть **Меню** та виберіть **Megia** та **Pagio**. На дисплеї з'являються
  - Порядковий номер і назва радіостанції, якщо Ви зберегли радіохвилю.
  - Частота радіохвилі.

2. Якщо Ви вже зберегли кілька радіостанцій, можна перейти до потрібної радіостанції або вибрати її порядковий номер від 1 до 9, натиснувши відповідну цифрову клавішу.  
Якщо Ви користуєтесь навушниками з кнопкою, натисніть кнопку, щоб перейти до потрібної збереженої радіостанції.
3. Коли радіо увімкнено, натисніть **Опції** та виберіть **Вимкнути**, щоб вимкнути радіо.



**Порада:** Щоб швидко вимкнути радіо, натисніть та утримуйте **↵**.

### Настройка радіохвилі

Коли радіо увімкнено, натисніть та утримуйте **↵** або **↑**, щоб почати пошук радіохвилі. Коли буде знайдено якусь радіостанцію, пошук припиниться. Щоб зберегти радіостанцію, натисніть **Опції** та виберіть **Зберегти станцію**. Введіть назву станції та натисніть **Добре**. Виберіть місце, де Ви бажаєте зберегти цю радіостанцію.





**Порада:** Щоб швидко зберегти радіостанцію під номером від 1 до 9, натисніть та утримуйте відповідну цифрову клавішу, а потім введіть назву станції та натисніть **Добре**.

### Як користуватися радіо

Коли радіо увімкнено, натисніть **Опції** та виберіть

- **Вимкнути**, щоб вимкнути радіо.
- **Зберегти станцію**, щоб зберегти знайдену радіостанцію, див. "Настройка радіохвилі" вище. Можна зберегти до 20 радіостанцій.
- **Автонастройка**. Швидко натисніть **↵** або **↑**, щоб почати пошук радіостанції у напрямку вгору або вниз. Коли буде знайдено радіостанцію і пошук припиниться, натисніть **Добре**. Щоб зберегти цю радіостанцію, див. **Зберегти станцію** вище.

- **Ручна настройка.** Швидко натисніть  або , щоб збільшити або зменшити частоту пошуку станції на 0,05 МГц, або натисніть та утримуйте клавіші для швидкого пошуку станції. Щоб зберегти станцію, натисніть **Добре** та див. *Зберегти станцію* вище.



**Порада:** Щоб швидко вибрати *Ручна настройка*, натисніть **#** , коли знаходитесь в меню *Radio*.

- **Встанов. частоту.** Якщо Ви знаєте частоту радіостанції, яку Ви хотіли б послухати (між 87,5 МГц та 108,0 МГц), введіть її і натисніть **Добре**. Щоб зберегти цю радіостанцію, див. *Зберегти станцію* вище.



**Порада:** Щоб швидко вибрати *Встанов. частоту*, натисніть **\*** **+**, коли знаходитесь в меню *Radio*.

- **Видал. станцію.** Щоб видалити збережену станцію, перейдіть до неї, натисніть **Видал.** та **Добре**.
- **Змінити назву.** Введіть нову назву для збереженої станції та натисніть **Добре**.
- **Гучномовець** (або *Навушники*), щоб слухати радіо через гучномовець (або навушники). Не від'єднуйте навушники від телефону. Дріт навушників слугує радіоантенною.
- **Вихід моно** (або *Вихід стерео*), щоб слухати радіо в монорежимі (або в стереорежимі).

Як правило, під час прослуховування радіо можна зателефонувати або відповісти на вхідний дзвінок. Гучність радіо вимикається. Після закінчення дзвінка гучність радіо знову автоматично вмикається.

Коли програма надсилає або отримує дані через з'єднання (E)GPRS або HSCSD, це може завдавати перешкод радіотрансляції.

## Диктофон

Ви можете записувати розмову, звуки або активний дзвінок впродовж трьох хвилин. Наприклад, це корисно у випадках, коли потрібно записати ім'я або номер телефону, щоб пізніше занотувати їх на папері.



**Увага:** Дотримуйтесь всіх місцевих законів стосовно запису дзвінків. Не користуйтеся цією функцією, якщо це суперечить законодавству.

## Записування

1. Натисніть **Меню**, виберіть *Мегія* та *Диктофон*.
2. Щоб почати записування, виберіть *Записати*. Щоб почати записування під час дзвінка, натисніть **Опції**, а потім виберіть *Записати*. Під час запису дзвінка всі співрозмовники чутимуть тихий звуковий сигнал приблизно кожні п'ять секунд.  
Під час запису дзвінка тримайте телефон у звичайному положенні біля вуха.
3. Щоб припинити записування, натисніть **Стоп**. Запис зберігається в папці *Записи*, що в меню *Галерея*.
4. Щоб прослухати останній запис, виберіть *Грати останній*.
5. Щоб надіслати останній запис, виберіть *Нагісл. останній*. Запис можна надіслати через ІФЧ, бездротову технологію Bluetooth або MMS.

## Список записів

Натисніть **Меню**, виберіть *Мегія*, *Диктофон* та *Список записів*. Список папок відображається в меню *Галерея*. Відкрийте *Записи*, щоб переглянути список записів. Натисніть **Опції**, і Ви зможете вибрати деякі опції для файлів у папці *Галерея*. Див. "Галерея" на стор. 129.

## Визначення папки зберігання

Щоб вибрати папку, відмінну від стандартної папки *Записи* у меню *Галерея*, натисніть **Меню** і виберіть *Медіа*, *Диктофон* і *Вибрати пам'ять*. Виберіть папку зі списку папок в меню *Галерея*.

## Медіа-еквалайзер

За допомогою еквалайзера Ви можете контролювати якість звуку під час використання музичного плеєра шляхом підсилення або послаблення діапазонів частот.

Натисніть **Меню** і виберіть *Медіа* і *Медіа-еквалайз*.

Щоб активувати профіль, перейдіть до одного з профілів еквалайзера і натисніть **Активіз**.

Щоб переглянути або відредагувати вибраний профіль, натисніть **Опції** і виберіть *Дивитися*, *Редагувати* або *Перейменувати*. Не усі профілі можна редагувати або перейменовувати.

## ■ Організатор



**Увага:** Телефон має бути увімкнено, якщо Ви бажаєте користуватися функціями в меню *Організатор*. Не вмикайте телефон в місцях, де заборонено використання бездротових телефонів або де він може стати джерелом небезпеки або перешкод.

## Будильник

Будильник використовує встановлений для годинника формат часу. Будильник працює, навіть якщо телефон вимкнено, якщо заряд акумулятора достатньо потужний.

Натисніть **Меню**, виберіть *Організатор* та *Будильник*.

- Виберіть *Час сигналу*, введіть час сигналу та натисніть **Добре**.  
Щоб змінити час сигналу, виберіть *Увімкнути*.
- Виберіть *Сигнал з повтором*, щоб запрограмувати телефон вмикати будильник у певні дні тижня.
- Виберіть *Тон сигналу* та виберіть стандартний тон сигналу, тон дзвінка зі списку тонів дзвінка чи з "Галереї" або настройте певну радіостанцію як тон сигналу.

Якщо для тону сигналу вибрано радіо, приєднайте навушники до свого телефону. Для тону сигналу телефон використовує радіостанцію, яку Ви слухали востаннє через гучномовець. Якщо від'єднані навушники чи вимкнений телефон, замість радіо буде використовуватися стандартний тон сигналу.

### Коли настане запрограмований час увімкнення сигналу

З телефону лунає тон сигналу, а на дисплеї відображається повідомлення *Будильник!* поточний час.

Щоб вимкнути сигнал будильника, натисніть **Стоп**. Якщо телефон продовжує подавати звуковий сигнал без Вашого втручання впродовж хвилини або якщо натиснути **Потім**, сигнал припиниться приблизно на 10 хвилини, а потім зазвучить знову.

Якщо настає запрограмований час сигналу, але телефон вимкнено, він самостійно вмикається і звучить сигнал. Якщо натиснути **Стоп**, телефон запитає, чи бажаєте Ви активізувати телефон для дзвінків, *Увімкнути телефон?* Натисніть **Ні**, щоб вимкнути телефон, або **Так**, щоб мати можливість робити та отримувати дзвінки.



**Увага:** Не натискайте **Так**, коли Ви знаходитесь в зоні, де користування бездротовим телефоном заборонено, або коли це може спричинити перешкоди або небезпеку.

## Календар

За допомогою календаря можна відслідковувати нагадування, дзвінки, які потрібно зробити, зустрічі та дні народження.

Календар використовує спільну пам'ять, див. "Спільна пам'ять" на стор. 21.

Натисніть **Меню**, виберіть *Організатор* та *Календар*.



**Порада:** Щоб швидко відкрити меню *Календар*, натисніть **➤** в режимі очікування.

Перейдіть до потрібного дня. Поточний день виділяється рамкою навколо нього. Якщо до цього дня відносяться якісь нотатки, його виділено жирним шрифтом. Щоб переглянути нотатки дня, натисніть **Дивит**. Щоб відкрити тиждень, натисніть **Опції** та виберіть *Огляд тижня*.

- Щоб переглянути одну нотатку, перейдіть до потрібної нотатки, натисніть **Дивит**. Перегляд нотатки дозволяє побачити деталі вибраної нотатки. За допомогою клавіш прокрутки можна пересуватись по нотатці.
- Наприклад, існують також опції, які дозволяють створити нотатку, надіслати нотатку через інфрачервоне з'єднання або з'єднання Bluetooth, надіслати її як нотатку безпосередньо у календар іншого сумісного телефону, а також надіслати її як текстове чи мультимедійне повідомлення.

Це опції видалення, редагування, переміщення або повторення нотатки, а також копіювання нотатки в інший день.

Щоб видалити усі нотатки з календаря, виберіть перегляд місяців або тижнів, натисніть **Опції** і виберіть *Вугал. всі нотат.*

*Установки*, щоб запрограмувати дату, час, формат дати та часу або перший день тижня. В опції *Автовидалення нотаток* можна запрограмувати телефон таким чином, щоб він видаляв









старі нотатки автоматично після певного часу. Водночас, повторювані нотатки на зразок днів народження не видалятимуться.

## Створення календарної нотатки



Введення літер та цифр описане в розділі "Введення тексту" на стор. 41.

Натисніть **Меню**, виберіть *Організатор* та *Календар*. Перейдіть до потрібної дати, натисніть **Опції** та виберіть *Зробити нотатку*. Виберіть один з типів нотаток:

-  *Зустріч* - Введіть нотатку (або натисніть **Опції** та знайдіть ім'я в контактах). Натисніть **Опції** та виберіть *Зберегти*. Введіть місце зустрічі, натисніть **Опції** та виберіть *Зберегти*. Введіть час початку зустрічі та натисніть **Добре**, а потім введіть час завершення і натисніть **Добре**. Щоб запрограмувати сигнал для нотатки, виберіть *Зі звуком* або *Без звуку* (без сигналу попередження), а потім запрограмуйте час сигналу.
-  *Дзвінок* - Введіть номер телефону, натисніть **Опції** та виберіть *Зберегти*. Введіть ім'я, натисніть **Опції** та виберіть *Зберегти*. (Замість того, щоб вводити номер телефону, натисніть **Опції**, щоб знайти ім'я та номер телефону в контактах.) Потім введіть час дзвінка та натисніть **Добре**. Щоб запрограмувати сигнал для нотатки, виберіть *Зі звуком* або *Без звуку* (без сигналу попередження), а потім запрограмуйте час сигналу.
-  *День народж.* - Введіть ім'я особи (або натисніть **Опції** та знайдіть його в контактах), натисніть **Опції** та виберіть *Зберегти*. Потім введіть рік дня народження і натисніть **Добре**. Щоб запрограмувати сигнал для нотатки, виберіть *Зі звуком* або *Без звуку* (без сигналу попередження), а потім запрограмуйте час сигналу.
-  *Нотатка* - Введіть нотатку, натисніть **Опції** та виберіть *Зберегти*. Введіть кінцеву дату для нотатки і натисніть **Добре**. Щоб запрограмувати сигнал для нотатки, виберіть *Зі звуком* або *Без звуку* (без сигналу попередження), а потім запрограмуйте час сигналу.

-  **Нагадування** - Введіть тему нагадування, натисніть **Опції** та виберіть **Зберегти**. Щоб запрограмувати сигнал для нотатки, виберіть **Сигн. увімк.**, а потім запрограмуйте час сигналу. Коли запрограмовано звуковий сигнал, під час перегляду нотаток відображається індикатор .

### Коли телефон сповіщає звуковим сигналом про нотатку

Звучить тональний сигнал і відображується нотатка. Коли на дисплеї відображається нотатка про дзвінок , можна зателефонувати за відображеним номером, натиснувши .

- Щоб вимкнути сигнал і не дивитися нотатку, натисніть **Вийти**.
- Щоб припинити звуковий сигнал та переглянути нотатку, натисніть **Дивит.** Натисніть **Потім**, і телефон повторить звуковий сигнал через 10 хвилин.

### Список справ

Можна зберегти нотатку для завдання, яке Ви маєте виконати, вибрати рівень пріоритетності для нотатки та позначити завдання як виконане після його виконання. Можна відсортувати нотатки за пріоритетністю або за датою.

Список справ використовує спільну пам'ять, див. "Спільна пам'ять" на стор. 21.

Натисніть **Меню** і виберіть **Організатор** та **Список справ**.

Натисніть **Дод. нот.**, щоб зробити нотатку. Введіть нотатку та натисніть **Зберегти**. Виберіть пріоритет нотатки: **Високий**, **Середній** або **Низький**. Телефон автоматично встановлює для нотатки кінцевий строк виконання без звукового сигналу. Щоб змінити строк, перегляньте нотатку та виберіть опцію строку.

Або перейдіть до нотатки та натисніть **Дивит.** або натисніть **Опції**.

- Щоб додати нову нотатку, виберіть **Догати**.

- Ви також, наприклад, можете дивитися і видаляти вибрану нотатку, а також видаляти всі нотатки, які Ви позначили як виконані. Ви можете сортувати нотатки за пріоритетністю або за строком виконання, надсилати нотатку на інший телефон як текстове чи мультимедійне повідомлення, зберігати нотатку як календарний запис, а також переходити до календаря. Під час перегляду нотатки Ви також можете, наприклад, вибрати опцію редагування вибраної нотатки, строку виконання або пріоритетності для нотатки, або позначити її як виконану.

## Нотатки

Ви можете скористатися програмою *Нотатки* для написання і надсилання нотаток через інфрачервоне з'єднання, з'єднання Bluetooth, SMS або MMS.

Програма "Нотатки" використовує спільну пам'ять, див. "Спільна пам'ять" на стор. 21.

1. Щоб відкрити *Нотатки*, натисніть **Меню** та виберіть *Організатор* та *Нотатки*. Телефон попросить визначити час та дату, якщо їх ще не було запрограмовано перед початком написання нотатки.
2. Щоб додати нотатку, натисніть **Додати** або натисніть **Опції** та виберіть *Зробити нотатку*.
3. Введіть нотатку та виберіть *Зберегти*.

В нотатку можна ставити поточний час та дату. Якщо в нотатці недостатньо місця для вставки часу та дати, телефон попросить видалити необхідну кількість знаків.

Нотатки також можна надсилати на сумісні пристрої через ІФЧ, Bluetooth, MMS або як текстові повідомлення (SMS). Якщо нотатка задовга, щоб надіслати її як текстове повідомлення, телефон попросить видалити необхідну кількість знаків.

Інші опції нотаток включають опції перегляду, видалення та редагування. Під час редагування нотатки можна також вийти з текстового редактора, не зберігаючи змін.

## Гаманець

В меню *Гаманець* Ви можете зберігати персональну інформацію, наприклад, номери кредитних карток та адреси. Дані, що зберігаються в гаманці, можна легко завантажити під час сеансу браузера таким чином, щоб автоматично заповнити ними поля під час здійснення покупок у служб, що підтримують функцію гаманця. Також Ви можете зберігати коди доступу до мобільних послуг, які вимагають введення імені користувача та пароллю.

Дані в гаманці захищаються кодом гаманця, який Ви визначаєте під час першого користування гаманцем. Коли з'явиться текст *Створіть код гаманця*;, введіть код і натисніть **Добре**, щоб підтвердити його, а коли з'явиться текст *Перевірте код гаманця*;, введіть код знову і натисніть **Добре**. Див. також "Код гаманця (від 4 до 10 цифр)" на стор. 17.

Якщо потрібно видалити весь вміст гаманця, а також код гаманця, введіть `*#7370925538#` (`*#res wallet#` літерами) в режимі очікування. Вам також знадобиться код захисту телефону, див. "Коди доступу" на стор. 16.

Щоб додати вміст в меню гаманця та редагувати його, увійдіть в меню гаманця. Щоб користуватися вмістом гаманця в мобільній послуді, увійдіть в гаманець через браузер, див. "Веб" на стор. 164.

## Доступ до меню гаманця

Щоб відкрити меню гаманця, натисніть **Меню**, виберіть *Організатор і Гаманець*. Введіть код гаманця і натисніть **Добре**, див. "Установки гаманця" на стор. 151. Виберіть

- *Режими гаман.*, щоб створити комбінації карток, наприклад, для різних послуг. Режим гаманця стає в нагоді у випадку, якщо послуга вимагає ввести багато даних. Замість того, щоб вибирати різні картки окремо, Ви можете вибрати відповідний режим гаманця.

- **Картки**, щоб зберегти персональну інформацію про картки. Ви можете зберегти інформацію про платіжні, дисконтні картки та картки доступу, наприклад, комбінації імен користувача та паролів для різних послуг, а також адреси та дані користувачів. Див. "Збереження інформації про картку" на стор. 149.
- **Квитки**, щоб зберегти повідомлення про електронні квитки, які Ви придбали через мобільну послугу. Щоб переглянути квитки, натисніть **Опції** і виберіть **Перегляд**.
- **Квитанції**, щоб зберегти квитанції мобільних покупок.
- **Особисті нотатки**, щоб зберегти різноманітну персональну інформацію, яку потрібно тримати захищеною PIN-кодом гаманця. Див. "Особисті нотатки" на стор. 150.
- **Установки**, див. "Установки гаманця" на стор. 151.

## Збереження інформації про картку

1. Відкрийте гаманець та виберіть **Картки**.
2. Виберіть тип картки, інформацію про яку Ви зберігаєте:
  - **Платіж. картки** - кредитні та дебетові картки.
  - **Картки лоялті** - членські картки.
  - **Картки гост.** - персональні імена користувача та паролі до послуг онлайн.
  - **Інф. карт. корис.** для особистих уподобань користувача при використанні онлайн-послуг.
  - **Адресна картка** - контактна інформація, наприклад, адреси доставки та виставлення рахунку.
3. Якщо не додано жодної картки, натисніть **Дод. нов.**, а якщо картки вже є, натисніть **Опції** і виберіть **Додати нову**.

#### 4. Заповніть поля та натисніть **Готово**.

Також Ви можете отримувати дані картки на свій телефон як конфігураційне повідомлення, якщо така послуга підтримується Вашим постачальником послуг. Ви отримаєте повідомлення щодо того, до якої категорії належить Ваша картка. Збережіть або видаліть отриману картку. Також Ви можете переглядати та перейменовувати збережену картку, але не можете редагувати її. Щоб дізнатися про доступність отримання інформації картки як конфігураційних установок, зверніться до емітента картки або постачальника послуг.

### Особисті нотатки

Можна також зберігати особисті нотатки, наприклад, номери рахунків, паролі, коди та іншу інформацію.

Відкрийте гаманець та виберіть *Особисті нотат.* Натисніть **Опції**, щоб отримати змогу переглядати, додавати, редагувати вибрану нотатку, сортувати нотатки за назвою або датою, а також видаляти їх. Під час перегляду вибрану нотатку можна редагувати або видалити. Опція *Нагісл. як текст* дозволяє скопіювати нотатку як текстове чи мультимедійне повідомлення, а опція *Копіюв. го кален.* дозволяє скопіювати нотатку у календар як нагадування. *Використ. деталі*, щоб взяти номер, адресу електронної пошти або веб-адресу з нотатки.

### Створення режиму гаманця

Збережені персональні дані картки можна комбінувати у режим гаманця. Режимом можна користуватися для завантаження даних гаманця з різних карток під час сеансу браузера.

1. Відкрийте гаманець та виберіть *Режими гаман.*
2. Щоб створити режим гаманця, коли не додано жодного режиму, натисніть **Дод.нов.** В іншому випадку натисніть **Опції** і виберіть *Догати нову*.

3. Заповніть наступні поля та натисніть **Готово**. Деякі з цих полів містять дані, які вибираються з цього гаманця. Ці дані потрібно зберегти, перш ніж можна буде створювати режим гаманця.
- *Далі виберіть платіжну картку* – виберіть картку зі списку платіжних карток.
  - *Далі виберіть картку лоялті* – виберіть картку зі списку дисконтних карток.
  - *Далі виберіть картку доступу* – виберіть картку зі списку карток доступу.
  - *Далі виберіть інформаційну картку* – виберіть картку зі списку карток даних користувача.
  - *Далі виберіть білінгову адресу* – виберіть адресу зі списку карток адрес.
  - *Далі виберіть адресу доставки* – виберіть адресу зі списку карток адрес.
  - *Далі виберіть адресу доставки квитанції* – виберіть адресу зі списку карток адрес.
  - *Далі виберіть метод доставки квитанції* – виберіть спосіб доставки квитанції: *На телеф.* номер або *На адр. ел. пошти*.
  - *Назва режиму гаманця:* – введіть назву режиму.

### Установки гаманця

Відкрийте гаманець та виберіть *Установки*. Виберіть

- *Змінити код*, щоб змінити код гаманця.
- *RFID*, щоб встановити код телефону за допомогою пунктів *Kog RFID* і *Tun RFID*. (RFID = Radio Frequency Identification (Ідентифікація радіочастоти) – це технологія, що дозволяє безпечне проведення торгових операцій з Вашим телефоном)

## Вказівки стосовно сплати за покупки за допомогою гаманця

- Щоб почати робити покупки, відкрийте потрібну веб-сторінку, яка підтримує гаманець. Послуга має підтримувати специфікацію Electronic Commerce Modeling Language (Мова моделювання електронної комерції). Див. "Встановлення з'єднання з сервером" на стор. 166. Виберіть потрібний продукт та уважно прочитайте всю інформацію, що подається, перш ніж робити покупку.



**Увага:** Можливо, текст не вміститься в один екран. Тому переконайтеся, що за допомогою клавіш прокрутки Ви прочитали весь текст, перш ніж робити покупку.

- Щоб здійснити оплату товарів, які Ви бажаєте придбати, телефон запитає, чи Ви бажаєте користуватися гаманцем, чи ні. Телефон також запитає PIN-код гаманця.
- Виберіть картку, якою Ви бажаєте розрахуватись, зі списку платіжних карток. Якщо форма, яку Ви отримали від оператора, підтримує специфікацію Electronic Commerce Modeling Language (Мова моделювання електронної комерції), то телефон автоматично заповнює з гаманця дані кредитної картки або режим гаманця.
- Підтвердьте покупку, і інформація буде надіслана.
- Ви можете отримати підтвердження або цифрову квитанцію про покупку.
- Щоб закрити гаманець, виберіть *Закр. гаманець*. Якщо не користуватися гаманцем впродовж 5 хвилин, він автоматично закривається.



**Увага:** Якщо Ви намагалися отримати або отримали доступ до конфіденційної інформації, яка вимагає введення пароля (наприклад, Ваш банківський рахунок), потрібно очистити кеш-пам'ять після кожного використання.

Щоб очистити кеш, див. "Кеш-пам'ять" на стор. 172.



## Синхронізація

Синхронізація дозволяє зберігати календар та контактні дані на сумісному ПК або на віддаленому Інтернет-сервері (послуга мережі). Якщо Ви зберегли дані на віддаленому Інтернет-сервері, Ви можете синхронізувати свій телефон, починаючи синхронізацію з нього. Ви можете синхронізувати дані у списку контактів телефону, календар та нотатки, щоб вони відповідали даним на Вашому сумісному ПК, почавши синхронізацію з ПК. Контактні дані на Вашій SIM-картці не будуть синхронізовані.

Зверніть увагу, що відповідь на вхідний дзвінок під час синхронізації припинить синхронізацію, і Вам потрібно буде почати її знову.

### Синхронізація з Вашого телефону

Перед синхронізацією з Вашого телефону Вам може бути потрібно зробити наступне:

- Передплатіть послугу синхронізації. За детальнішою інформацією про наявність установок послуги синхронізації зверніться до свого оператора мережі або постачальника послуг.
- Отримайте установки синхронізації в свого оператора, див. "Установки синхронізації" на стор. 154.
- Увімкніть установки з'єднання, потрібні для даної синхронізації. Див. "Програмування телефону для доступу до сервера" на стор. 165.

Щоб почати синхронізацію з Вашого телефону:

1. Увімкніть установки з'єднання, потрібні для даної синхронізації. Див. "Програмування телефону для доступу до сервера" на стор. 165.
2. Натисніть **Меню**, виберіть *Організатор*, *Синхронізація*, *Установки* та *Актив. установки синхр. Інтернет*. Перейдіть до профілю, який Ви бажаєте активізувати, та натисніть **Активіз.**

Позначте дані, які потрібно синхронізувати. Див. *Дані для синхронізації* в розділі "Установки синхронізації" на стор. 154.

3. Натисніть **Меню**, виберіть *Організатор*, *Синхронізація* та *Синхронізувати*.
4. Позначені дані активного профілю будуть синхронізовані після підтвердження.

Зверніть увагу, що перша синхронізація або синхронізація після переривання може зайняти до 30 хвилин, якщо контакти або календар заповнені.

## Установки синхронізації

Ви можете отримати установки синхронізації як конфігураційне повідомлення від оператора мережі або постачальника послуг. Щоб отримати установки як конфігураційне повідомлення, див. "Послуга конфігураційних повідомлень" на стор. 35.

## Введення установок вручну

1. Натисніть **Меню**, виберіть *Організатор*, *Синхронізація* і *Установки*.
2. Виберіть *Актив. установки синхр. Інтернет*.
3. Перейдіть до профілю, який Ви бажаєте активізувати, та натисніть **Активіз.**

Потрібно активізувати профіль, в якому Ви бажаєте зберегти установки синхронізації.

Профіль – це сукупність установок, необхідних для встановлення з'єднання із сервером.

4. Виберіть *Педаг. акт. устан. синхр. Інтернет*. Виберіть кожен з установок по черзі та введіть всі потрібні установки.
  - *Назва установок*. Введіть нову назву профілю і натисніть **Добре**.
  - *Дані для синхронізації*. Позначте дані, які Ви бажаєте синхронізувати, тобто *Контакти*, *Календар* і/або *Нотатки*, а потім натисніть **Готово**.

- *Адреси баз даних.* Виберіть для редагування *База даних Контактів*, *База даних календаря* і/або *База даних нотаток*. Введіть назву бази даних і натисніть **Добре**.
- *Ім'я користувача.* Введіть ім'я користувача і натисніть **Добре**.
- *Пароль.* Введіть пароль і натисніть **Добре**.
- *Сервер синхронізації.* Введіть назву сервера і натисніть **Добре**.
- *Установки з'єднання,* щоб визначити установки з'єднання, необхідні для синхронізації. Див. "Введення установок послуг власноруч" на стор. 165.

Виберіть кожен з установок послуг по черзі та введіть всі потрібні установки. Щоб отримати установки, зверніться до свого оператора.

Виберіть *Установки синхронізації з ПК*, щоб ввести установки для синхронізації, ініційованої сервером. Виберіть

- *Ім'я користувача.* Введіть ім'я користувача і натисніть **Добре**.
- *Пароль.* Введіть пароль і натисніть **Добре**.

## Синхронізація з Вашого ПК

Щоб синхронізувати список контактів, календар та нотатки з даними на Вашому ПК, скористайтесь інфрачервоним з'єднанням, з'єднанням Bluetooth або кабелем передачі даних. Вам також необхідно встановити на своєму ПК програмне забезпечення PC Suite. Почніть синхронізацію з ПК за допомогою програмного забезпечення PC Suite.



## ■ Програми





**Увага:** Щоб скористатися цією функцією, телефон має бути увімкнено. Не вмикайте телефон в місцях, де заборонено використання бездротових телефонів або де він може стати джерелом небезпеки або перешкод.

## Ігри

Програмне забезпечення телефону містить деякі ігри, спеціально розроблені для цього телефону Nokia.

### Запуск гри

1. Натисніть **Меню** і *Програми, Ігри* і *Виберіть гру*.
2. Перейдіть до гри або комплекту ігор (назва залежить від гри).
3. Натисніть . Якщо Ви вибрали одну гру, вона запуститься.

В іншому випадку відобразиться список ігор у вибраному комплекті. Щоб запустити гру, перейдіть до потрібної гри і натисніть .

Зверніть увагу, що деякі ігри виснажують акумулятор телефону швидше (і Вам знадобиться приєднати телефон до зарядного пристрою).

### Інші опції для гри або комплекту ігор

Опції для ігор див. у розділі "Інші опції, доступні для програми або для комплекту програм" на стор. 158.

## Завантаження ігор

Натисніть **Меню** і виберіть *Програми, Ігри* та *Ігрові завантаж.* Відобразиться список наявних закладок. Виберіть *Ще закладки*, щоб відкрити список закладок в меню *Веб*, див. "Закладки" на стор. 170.

Виберіть відповідну закладку, щоб встановити з'єднання з потрібною сторінкою. Якщо спроба з'єднання виявилася невдалою, Ви не зможете отримати доступ до сторінки з сервера, установки з'єднання якого є активними в даний момент. В цьому випадку увійдіть в меню *Веб* та активізуйте інший профіль установок послуг, див. "Встановлення з'єднання з сервером" на стор. 166. Знову спробуйте з'єднатися зі сторінкою.

Щоб отримати інформацію стосовно наявності різноманітних послуг, цін та тарифів, зв'яжіться зі своїм оператором мережі та/ або постачальником послуг.

Завантажуйте вміст лише з тих джерел, яким Ви довіряєте.

Щоб завантажити додаткові ігри, див. також "Завантаження програми" на стор. 159.

Зауважте, що під час завантаження гри її можна зберегти в меню *Програми* замість того, щоб зберігати в меню *Ігри*.

## Поточний стан пам'яті для ігор

Щоб переглянути обсяг пам'яті, наявний для встановлення ігор та програм, натисніть **Меню** і виберіть *Програми, Ігри* та *Пам'ять*. Див. також "Поточна пам'ять для програм" на стор. 160.

Ігри використовують спільну пам'ять, див. "Спільна пам'ять" на стор. 21.

## Установки гри

Натисніть **Меню** і виберіть *Програми, Ігри* і *Установки прогр.*, щоб встановити звуки, підсвітку та струси для гри.

## Програми

Програмне забезпечення телефону містить деякі програми Java, спеціально розроблені для цього телефону Nokia.

### Запуск програми

1. Натисніть **Меню** і виберіть *Програми, Колекція* і *Виберіть прогр.*
2. Перейдіть до програми або комплекту програм (назва залежить від програми).
3. Натисніть **Відкрити**. Якщо Ви вибрали одну програму, вона запуститься.

В іншому випадку відобразиться список програм вибраного комплекту. Щоб запустити одну програму, перейдіть до потрібної програми і натисніть **Відкрити**.

Зверніть увагу, що деякі програми виснажують акумулятор телефону швидше (і може бути потрібно приєднати телефон до зарядного пристрою).

### Інші опції, доступні для програми або для комплекту програм

- *Вигалити*, щоб видалити програму або комплект програм з телефону.

Зверніть увагу: якщо видалити попередньо встановлену програму або комплект програм з Вашого телефону, їх можна знову завантажити в телефон з веб-сайту Nokia за адресою [www.nokia.com](http://www.nokia.com).

- *Деталі*, щоб отримати додаткову інформацію про програму.
- *Оновити версію*, щоб перевірити, чи є нова версія програми для завантаження з сервера (послуга мережі).
- *Web-сторінка*, щоб отримати додаткову інформацію або дані для програми з Інтернет-сторінки. Ця функція має підтримуватись мережею. Вона відображається лише у випадку, якщо Інтернет-адреса постачається разом із програмою.

- *Доступ до прогр.*, щоб обмежити для програми доступ до мережі з метою запобігання неочікуваним витратам. Відобразяться різні категорії. Виберіть у кожній категорії, якщо це доступно, один з наступних дозволів:
  - *Питати щоразу*, щоб телефон завжди запитував дозвіл на доступ до мережі
  - *Пит. лише вперше*, щоб телефон запитував дозвіл на доступ до мережі лише при першій спробі
  - *Завжди дозвол.*, щоб дозволити доступ до мережі
  - *Недозволено*, щоб заборонити доступ до мережі
- *З'єднат. через* для деяких програм, які вимагають спеціальних установок послуг. Ваш телефон запрограмовано використовувати стандартні установки послуг для браузера.

## Завантаження програми

Ваш телефон підтримує програми Java J2ME™. Переконайтеся, що програма сумісна з Вашим телефоном, перш ніж завантажувати її. Завантажуйте вміст лише з тих джерел, яким Ви довіряєте.

Нові програми Java можна завантажити різними шляхами:

- Натисніть **Меню** і виберіть *Програми*, *Колекція* та *Прогр. завантаж.*, щоб відобразити список наявних закладок. Виберіть *Ще закладки*, щоб відкрити список закладок в меню *Веб*, див. "Закладки" на стор. 170.

Виберіть відповідну закладку, щоб встановити з'єднання з потрібною сторінкою. Якщо спроба з'єднання виявилася невдалою, Ви не зможете отримати доступ до сторінки з сервера, установки з'єднання якого є активними в даний момент. У такому випадку увійдіть в меню *Веб* та активізуйте інший профіль установок послуг, див. "Встановлення з'єднання з сервером" на стор. 166. Знову спробуйте з'єднатися із сторінкою.

Щоб отримати інформацію стосовно наявності різноманітних послуг, цін та тарифів, зв'яжіться зі своїм оператором мережі або постачальником послуг.

- Натисніть **Меню**, виберіть *Веб* та *Завантаж. посил.* Виберіть відповідну програму або гру для завантаження. Див. "Завантаження" на стор. 171.
- Користуйтеся функціями завантаження ігор, див. "Завантаження ігор" на стор. 157.
- Користуйтеся інсталятором програм Nokia з комплекту програм PC Suite, щоб завантажити програми на свій телефон.



Зверніть увагу, що Nokia не дає гарантій щодо програм з сайтів, які не належать Nokia. Якщо Ви захочете завантажити програми Java з них, потрібно бути так само обачними щодо безпеки або вмісту, як і з будь-яким іншим веб-сайтом.

Зверніть увагу, що при завантаженні програми її можна зберегти в меню *Ігри* замість того, щоб зберігати в меню *Програми*. Ігри та програми Java неможливо зберігати на мультимедійній картці.

## Поточна пам'ять для програм

Щоб переглянути обсяг пам'яті, наявної для встановлення ігор та програм, натисніть **Меню** та виберіть *Програми*, *Колекція* і *Пам'ять*. Програми використовують спільну пам'ять, див. "Спільна пам'ять" на стор. 21.

## Калькулятор

Калькулятор у Вашому телефоні додає, віднімає, множить, ділить, обчислює квадрат, рахує квадратний корінь та конвертує валюту.

Калькулятор має обмежену точність, тому можуть виникати помилки округлення, особливо в разі ділення великих чисел.



1. Натисніть **Меню** і виберіть *Програми, Додатки* та *Калькулятор*.
2. Коли на дисплеї відображається "0", введіть перше число з обчислення, натисніть **⌘**, щоб вставити десяткову кому.
3. Натисніть **Опції** та виберіть *Додати, Відняти, Помножити, Поділити, Квадрат, Квадратн. корінь* або *Змінити знак*.



**Порада:** Як альтернатива, натисніть один раз **⊕**, щоб додати; двічі, щоб відняти; тричі, щоб помножити; і чотири рази, щоб поділити.

4. Введіть друге число.
5. Для отримання результату натисніть **Дорівн**. Повторіть кроки від 3 до 5 стільки разів, скільки потрібно.
6. Щоб почати нове обчислення, спочатку натисніть та утримуйте **Очист**.

### Конвертування валюти

1. Натисніть **Меню** і виберіть *Програми, Додатки* та *Калькулятор*.
2. Щоб зберегти курс обміну, натисніть **Опції** та виберіть *Курс обміну*. Виберіть будь-яку з опцій, що відображаються. Введіть курс обміну, натисніть **⌘**, щоб вставити десяткову кому, та натисніть **Добре**. Цей курс обміну залишатиметься в пам'яті телефону, поки Ви не замініте його іншим.
3. Введіть суму валюти, яку необхідно конвертувати, натисніть **Опції** та виберіть *В місцеву* або *В іноземну*.



**Порада:** Ви також можете конвертувати валюту в режимі очікування. Введіть суму валюти, яку необхідно конвертувати, натисніть **Опції** та виберіть *В місцеву* або *В іноземну*.

## Таймер зворотного відліку

Натисніть **Меню** і виберіть *Програми, Додатки і Зворотний відлік*. Введіть час увімкнення сигналу у годинах, хвилинах і секундах, а потім натисніть **Добре**. За бажанням напишіть свій текст нотатки, що відобразатиметься, коли вийде визначений час, і натисніть **Старт**, щоб увімкнути таймер зворотного відліку.

- Щоб змінити час зворотного відліку, виберіть *Змінити час*, а щоб зупинити таймер, виберіть *Зупинити таймер*.

Якщо час увімкнення сигналу настає тоді, коли телефон знаходиться в режимі очікування, звучить сигнал, а на дисплеї з'являється запрограмоване повідомлення або повідомлення *Час зворотного відліку вийшов*. Щоб вимкнути сигнал, натисніть будь-яку клавішу. Якщо не натискати жодної клавіші, через 30 секунд сигнал припиниться автоматично. Щоб припинити сигнал та видалити текст нотатки, натисніть **Вийти**.

## Секундомір

За допомогою секундоміра можна вимірювати загальний час, проміжні часи або час кола. Під час роботи таймера можна також користуватися іншими функціями телефону. Щоб запрограмувати відлік часу в фоновому режимі, натисніть **↵**.

Робота секундоміра споживає додаткову енергію акумулятора, тому час роботи телефону зменшується. Через це не рекомендується запускати секундомір у фоновому режимі під час виконання інших операцій.

### Як вимірювати час та роздільний час

1. Натисніть **Меню** і виберіть *Програми, Додатки, Секундомір та Роздільно*. Можна вибрати *Продовжити*, якщо час рахується у фоновому режимі.

2. Натисніть **Старт**, щоб почати вимірювання часу. Натискайте **Розділ**, кожного разу, коли Ви бажаєте вимірювати проміжний час. Проміжні виміри часу з'являються на дисплеї під поточним часом. Перейдіть до перегляду часу.
3. Натисніть **Стоп**, щоб припинити вимірювати час.
4. Щоб зберегти значення часу, натисніть **Зберегти** та введіть назву.  
Або натисніть **Опції** і виберіть **Старт**, щоб знову почати вимірювати час. Новий час додається до попереднього. Виберіть **На нуль**, щоб обнулити час, не зберігаючи його.

### Час кола

Натисніть **Меню** і виберіть *Програми, Додатки, Секундомір* і *Час кола*. Натисніть **Старт**, щоб почати вимірювання часу, та **Коло**, щоб виміряти час кола. Натисніть **Стоп**, щоб припинити вимірювання часу кола. Щоб зберегти значення часу, натисніть **Зберегти** та введіть назву. Або натисніть **Опції**, і Ви зможете зберегти або обнулити значення часу кола. Див. "Як вимірювати час та роздільний час" на стор. 162.

### Перегляд та видалення виміряних часів

Натисніть **Меню** і виберіть *Програми, Додатки* і *Секундомір*.

Якщо виміри секундоміра не видалено, можна вибрати *Показ. останній*, щоб побачити останній виміряний час. Виберіть *Перегляд*, щоб відобразити список назв або кінцевих часів вимірів. Виберіть вимір часу, який Ви бажаєте переглянути.

Щоб видалити збережені виміри, виберіть *Видалити виміри*. Виберіть *Видалити всі* та натисніть **Добре**, або виберіть *По одному*, перейдіть до вимірів часу, які Ви бажаєте видалити, натисніть **Видал.** і натисніть **Добре**.



## ■ Веб

За допомогою браузера телефону можна отримати доступ до різноманітних послуг мобільного Інтернету. Наприклад, це можуть бути прогнози погоди, новини, розклад руху літаків та фінансова інформація.



**Увага:** Щоб скористатися цією функцією, телефон має бути увімкнено. Не вмикайте телефон в місцях, де заборонено використання бездротових телефонів або де він може стати джерелом небезпеки або перешкод.

Перевірте наявність потрібних послуг, цін та тарифів у свого оператора мережі та/або постачальника, послугами якого Ви бажаєте скористатись. Ваш постачальник послуг також надасть Вам інструкції щодо використання послуг.

За допомогою браузера телефону Ви можете переглядати послуги, які використовують мову WML (мова розмітки сторінок для бездротових додатків) або XHTML (розширена мова гіпертекстової розмітки). Вигляд може відрізнитися залежно від розміру екрана. Зверніть увагу: можливо, Вам не вдасться переглянути всі деталі на сторінках Інтернету.

## Основна інформація про доступ та використання послуг

1. Для доступу до послуг, якими Ви бажаєте скористатись, необхідно зберегти установки послуг. Див. стор. 165.
2. Встановіть зв'язок з даним сервером. Див. стор. 166.
3. Починайте продивлятися сторінки сервера. Див. стор. 166.
4. Коли Ви закінчите продивлятися сторінки, розірвіть з'єднання з сервером. Див. стор. 168.

## Програмування телефону для доступу до сервера

Сервісні установки можна отримати у вигляді конфігураційного повідомлення від оператора мережі або постачальника потрібних Вам послуг. Установки також можна ввести вручну або завантажити та відредагувати за допомогою комплекту програм PC Suite.

За додатковою інформацією та відповідними установками звертайтеся до оператора мережі або постачальника, що надає послуги, якими Ви бажаєте скористатися.

Щоб отримати установки як конфігураційне повідомлення, див. "Послуга конфігураційних повідомлень" на стор. 35.

### Введення установок послуг власноруч

1. Натисніть **Меню**, виберіть *Веб, Установки* та *Установки з'єднання*.
2. Виберіть *Активні веб-установки*.
3. Перейдіть до з'єднання, яке Ви бажаєте активізувати, і натисніть **Активіз.**

Потрібно активізувати профіль з'єднання, в якому Ви бажаєте зберегти установки послуг. Профіль з'єднання – це сукупність установок, необхідних для встановлення з'єднання із сервером.

4. Виберіть *Рег. активні веб-установки*.

Виберіть кожну з установок по черзі та введіть всі необхідні установки відповідно до інформації, яку Ви отримали від оператора мережі або постачальника послуг. Зверніть увагу, що пов'язані з носієм установки знаходяться в меню *Установки носія*.

## Встановлення з'єднання з сервером

По-перше, переконайтеся, що установки послуг сервера, якими Ви бажаєте скористатись, активовано. Для активізації цих установок:



- Натисніть **Меню**, виберіть *Веб, Установки* та *Установки з'єднання*. Виберіть *Активні веб-установки* і перейдіть до профілю з'єднання, який Ви бажаєте активізувати, натисніть **Активіз.**

По-друге, встановіть зв'язок із сервером. Це можна зробити трьома шляхами:



- Відкрийте першу сторінку, наприклад, домашню сторінку постачальника послуг:  
Натисніть **Меню**, виберіть *Веб* та *Дім*, або в режимі очікування натисніть та утримуйте .
- Виберіть закладку сервера:  
Натисніть **Меню**, виберіть *Веб, Закладки*, а потім виберіть закладку.  
Якщо закладка не працює з активними сервісними установками, активізуйте інший профіль сервісних установок і спробуйте ще раз.
- Виберіть останню Інтернет-адресу:  
Натисніть **Меню** і попробуйте *Веб, Остан. адреса*.
- Введіть адресу сервера:  
Натисніть **Меню**, виберіть *Веб* та *Iti go адресу*. Введіть адресу сервера і натисніть **Добре**.

## Перегляд сторінок сервера

Після встановлення з'єднання із сервером можна починати продивлятися його сторінки. Під час роботи з різними послугами функції клавіш телефону можуть змінюватися. Слідкуйте за вказівками на дисплеї. Детальнішу інформацію можна отримати в свого постачальника послуг.

Зверніть увагу: якщо в якості носія даних вибрано GPRS, то під час роботи браузера у верхньому лівому куті дисплея відображається індикатор . Якщо Ви отримуєте дзвінок чи текстове повідомлення або телефонуєте під час з'єднання (E)GPRS, у верхньому правому куті дисплея індикатор відображається , який вказує на те, що з'єднання (E)GPRS тимчасово припинено (перебуває на утриманні). Після дзвінка телефон намагається знову встановити з'єднання (E)GPRS.

## Користування клавішами телефону під час перегляду сторінок

- Використовуйте всі клавіші прокрутки, щоб переглядати сторінки.
- Щоб вибрати виділений пункт, натисніть  або натисніть **Опції**, щоб вибрати опцію для відкривання посилання.
- Щоб ввести літери та цифри, натисніть клавіші **0**  - **9 wxyz**, а щоб ввести спеціальні символи, натисніть клавішу **\*+**.

## Опції під час перегляду сторінок

Натисніть **Опції**, щоб відобразити перераховані нижче опції. Постачальник послуг також може запропонувати інші опції. Виберіть

- *Дім*, щоб повернутися до своєї початкової сторінки.
- *Ярлики* - щоб відкрити новий список опцій, характерних, наприклад, для сторінки. Ця опція наявна лише у випадку, якщо на сторінці є ярлики.
- *Додати заклад.*, щоб зберегти сторінку як закладку.
- *Закладки*. Див. "Закладки" на стор. 170.
- *Журнал* - щоб отримати список останніх відвіданих URL-адрес.
- *Завантаж. посил.* - щоб відобразити список закладок для завантаження.

- **Інші опції** – щоб відобразити список інших опцій, наприклад, опцій для гаманця та деяких опцій захисту.
- **Перезавантаж.** – щоб перезавантажити і оновити поточну сторінку.
- **Вийти.** Див. "Розрив з'єднання з сервером" на стор. 168.
- **Контакти** – щоб додати чи редагувати контакти в телефонній книзі.



**Увага:** Якщо Ви намагалися отримати або отримали доступ до конфіденційної інформації, яка вимагає введення пароля (наприклад, Ваш банківський рахунок), потрібно очищувати кеш-пам'ять телефону після кожного використання.

Щоб очистити кеш, див. "Кеш-пам'ять" на стор. 172.

## Безпосередній дзвінок

Браузер підтримує функції, доступ до яких можна отримати під час перегляду сторінок. Також можна зробити телефонний дзвінок, надіслати тони DTMF під час голосового дзвінка, а також зберегти ім'я та номер телефону зі сторінки.

Щоб здійснити телефонний дзвінок під час активного сеансу роботи браузера, натисніть **Опції**, виберіть **Інші опції** та **Контакти**. Виберіть номер, за яким Ви бажаєте передзвонити, і натисніть . Щоб повернутися до з'єднання з Інтернетом, натисніть **Назад**.

## Розрив з'єднання з сервером

Щоб припинити перегляд сторінок та розірвати з'єднання, натисніть **Опції** та виберіть **Вийти**. Коли відобразиться запит **Вийти з браузера?**, натисніть **Так**.

Як альтернатива, двічі натисніть  або натисніть та утримуйте .



## Установки перегляду в браузері

Натисніть під час сеансу браузера **Опції** і виберіть *Інші опції* і *Установ. перегл.*, або, перебуваючи в режимі очікування, натисніть **Меню** і виберіть *Веб, Установки* і *Установки перегляду*.

- Виберіть *Перенесення тексту*. Виберіть *Увімкнути*, і текст буде продовжуватися у наступному рядку. Якщо вибрати *Вимкнути*, то текст буде скорочуватися.
- Натисніть *Розмір шрифту* і виберіть *Малий*, *Нормальний* або *Великий*.
- Виберіть *Показувати малюнки*. Виберіть *Ні*, і зображення, які містяться на сторінці, не будуть відображені. Це дозволяє збільшити швидкість перегляду сторінок, що містять велику кількість зображень.
- Виберіть *Сигнали*, а потім виберіть *Сигнал про неза-хищене з'єдн.* та *Так*, щоб телефон повідомляв про перехід від захищеного з'єднання до незахищеного під час перегляду сторінок. Виберіть *Сигнал про неза-хищені елементи* і *Так*, щоб з телефону лунав звуковий сигнал у випадку, коли захищена сторінка містить незахищені елементи. Зверніть увагу, що ці сигнали не гарантують захищеності з'єднання. Детальнішу інформацію див. у "Захист браузера" на стор. 173.
- Виберіть *Кодування символів*, щоб вибрати набір символів, який телефон використовуватиме для відображення сторінок браузера, що не містять інформації про потрібне кодування, або щоб вибрати, чи буде кодування UTF-8 використовуватися постійно при надсиланні Web-адреси на сумісний телефон.

## Cookies

Cookie - це дані, які сторінка зберігає в кеш-пам'яті браузера Вашого телефону. Дані можуть бути на зразок інформації користувача або Ваших переваг в перегляді сторінок. Cookies зберігатимуться, поки Ви не очистите кеш, див. "Кеш-пам'ять" на стор. 172.

1. Під час роботи браузера натисніть **Опції**, виберіть *Інші опції*, *Захист* та *Cookies*, або в режимі очікування натисніть **Меню**, виберіть *Веб*, *Установки* та *Установки захисту* та *Cookies*.
2. Виберіть *Дозволити* або *Відхилити*, щоб дозволити або заборонити телефону отримувати cookies.

## Закладки

Під час сеансу роботи браузера Ви можете зберігати закладки у пам'яті телефону, див. "Опції під час перегляду сторінок" на стор. 167. Щоб скористатися закладками:

1. Натисніть під час роботи браузера **Опції** та виберіть *Закладки*, або в режимі очікування натисніть **Меню**, а потім виберіть *Веб* та *Закладки*.
2. Перейдіть до закладки, яку Ви бажаєте використати, і натисніть **Вибрати**, щоб з'єднатися зі сторінкою, пов'язаною із закладкою.
3. Виберіть **Опції**, щоб переглянути назву та адресу вибраної закладки, відредагувати або видалити вибрану закладку, надіслати її безпосередньо на інший телефон як закладку або як текстове повідомлення, створити нову закладку або зберегти її до папки.

Увага: На вашому телефоні можуть бути попередньо встановлені закладки Web-сайтів, які не є частиною корпоративної структури Nokia. Nokia не надає жодної гарантії або схвалення цих

Web-сайтів. Якщо Ви захочете відвідати їх, Ви повинні бути так само обачними, щодо безпеки або змісту, як і з будь-яким іншим Web-сайтом.

## Отримання закладки

Після отримання закладки (надісланої як закладка), відображається повідомлення *1 закладка отримана*. Натисніть **Показат.**, щоб переглянути закладки. Щоб зберегти закладку, натисніть **Зберегти** або натисніть **Опції** та виберіть *Перегляд*, щоб переглянути деталі, або *Видалити*, щоб видалити її. Щоб видалити закладку безпосередньо після її отримання, натисніть **Вийти** та **Добре**.

## Завантаження

1. Щоб завантажити на свій телефон більше тонів, зображень, ігор або програм (послуга мережі), натисніть **Меню** і виберіть *Веб* та *Завантаж. посил.*
2. Виберіть *Завантаж. тонів*, *Завант. графіки*, *Ігрові завантаж.*, *Завантаж. відео* або *Прогр. завантаж.*, щоб завантажити тони, зображення, ігри, відео або програми відповідно.

Завантажуйте вміст лише з тих джерел, яким Ви довіряєте.

## Скринька послуг

Телефон може отримувати повідомлення послуг, які надсилає Ваш постачальник послуг (послуга мережі). Повідомлення послуг – це повідомлення, наприклад, про заголовки новин, вони можуть містити текстове повідомлення або адресу сервера.

Щоб отримати доступ до меню *Скринька послуг* в режимі очікування, коли Ви отримали повідомлення послуг, натисніть **Показат.**

- Якщо натиснути **Вийти**, повідомлення переміститься в меню *Скринька послуг*. Щоб отримати доступ до меню *Скринька послуг* пізніше, натисніть **Меню**, виберіть *Веб*, *Скринька послуг*.

Щоб отримати доступ до меню *Скринька послуг* під час перегляду сторінок, натисніть **Опції**, виберіть *Інші опції* та *Скринька послуг*. Перейдіть до потрібного повідомлення і натисніть **Опції**. Виберіть *Завант.*, щоб увімкнути браузер і завантажити позначений вміст, або *Деталі*, щоб відобразити детальну інформацію про сервісну нотатку, або виберіть *Видалити*, щоб видалити її.

## Установки скриньки послуги вхідних повідомлень

Натисніть **Меню**, виберіть *Веб, Установки* та *Установки скриньки послуг*.

- Виберіть *Повідомлення послуг* та *Увімкнути* (або *Вимкнути*), щоб запрограмувати телефон отримувати (або не отримувати) сервісні повідомлення. Виберіть *Фільтр повідомлень* та *Увімкнути* (або *Вимкнути*), щоб запрограмувати телефон отримувати (чи не отримувати) сервісні повідомлення лише від авторів вмісту, ухвалених постачальником послуг. Для перегляду списку ухвалених авторів вмісту виберіть *Обрані канали*.
- Виберіть *Автоматичне з'єднання*. Якщо Ви запрограмували телефон отримувати повідомлення послуг і вибрали *Увімкнути*, телефон автоматично запустить браузер з режиму очікування, коли телефон отримує повідомлення послуги.

Якщо Ви вибрали *Вимкнути*, то телефон запустить браузер після того, як Ви виберете *Завант.* після отримання телефоном сервісного повідомлення.

## Кеш-пам'ять

Інформація або послуги, доступ до яких Ви отримали, зберігаються в кеш-пам'яті телефону. Кеш-пам'ять – це буфер пам'яті, що зберігає дані тимчасово. Щоб очистити кеш-пам'ять:

- під час перегляду сторінок, натисніть **Опції**, виберіть *Інші опції* та *Очистити кеш*, або
- в режимі очікування, натисніть **Меню** та виберіть *Веб, Очистити кеш*.

## Захист браузера

Функції безпеки потрібні для деяких серверів на зразок банківських послуг або покупок в Інтернеті. Для таких з'єднань Вам потрібні сертифікати захисту та, можливо, модуль захисту, який може міститися на Вашій SIM-картці. За додатковою інформацією звертайтеся до свого постачальника послуг.

### Модуль захисту

Модуль захисту може містити сертифікати, а також приватні та публічні ключі. Модуль захисту призначений для покращення захисту для програм, які потребують з'єднання браузера. Він робить можливим використання цифрових підписів. Сертифікати зберігаються в модулі захисту Вашим постачальником послуг.

Натисніть **Меню**, виберіть *Веб, Установки, Установки захисту* та *Установки модуля захисту*.  
Виберіть

- *Інформація модуля захисту*, щоб показати назву модуля захисту, його поточний стан, виробника та серійний номер.
- *Запит PIN модуля*, щоб запрограмувати телефон запитувати PIN модуля під час використання послуг, які постачаються модулем захисту. Введіть код і виберіть *Увімкнути*. Щоб вимкнути запит PIN-коду модуля, виберіть *Вимкнути*.
- *Змінити PIN модуля*, щоб змінити PIN-код модуля, якщо це дозволено модулем безпеки. Введіть поточний PIN-код модуля, а потім двічі введіть новий код.
- *Змінити PIN підпису*. Виберіть PIN підпису, який Ви бажаєте змінити. Введіть поточний PIN-код, а потім двічі введіть новий код.

Див. також "Коди доступу" на стор. 16.

## Сертифікати

Є три типи сертифікатів: сертифікати сервера, сертифікати авторизації та сертифікати користувача.

- Телефон використовує сертифікат сервера для створення з'єднання з сервером вмісту з покращеним захистом. Телефон отримує сертифікат сервера від Вашого оператора перед встановленням з'єднання, а його надійність перевіряється за допомогою сертифікатів авторизації, які зберігаються в телефоні. Сертифікати сервера не зберігаються.  
Якщо дані між телефоном та сервером вмісту передаються у зашифрованому вигляді, відображається індикатор захисту .
- Сертифікати авторизації використовують деякі сервери на зразок банківських послуг та перевірки надійності інших сертифікатів. Сертифікати авторизації можна або зберігати в модулі захисту через постачальника послуг, або їх можна завантажити з мережі, якщо послуга підтримує використання сертифікатів авторизації.
- Сертифікати користувача видаються користувачам Сертифікаційною Установою. Сертифікати користувача потрібні, наприклад, для цифрового підпису, і вони з'єднують користувача з конкретним приватним ключем в модулі захисту.



**Важливо:** Проте зауважте, що навіть якщо використання сертифікатів значно зменшує ризик віддаленого з'єднання та встановлення програмного забезпечення, для отримання підвищеного рівня захисту вони мають використовуватись правильно. Існування сертифіката саме по собі не забезпечує будь-якого захисту; менеджер сертифікатів має містити правильні, аутентичні або звірені сертифікати для наявності підвищеного захисту.

**Важливо:** Сертифікати мають обмежений строк дії. Якщо відображається повідомлення про те, що строк дії сертифіката закінчився або ще не розпочався, навіть якщо сертифікат має бути дійсним, перевірте, щоб поточні час та дата у Вашому телефоні були вірними.

**Важливо:** Перш ніж змінити ці установки, Ви повинні переконатися, що власнику сертифіката можна справді довіряти і що сертифікат дійсно належить вказаному власнику.

## Цифровий підпис

Ви можете робити цифрові підписи своїм телефоном, якщо SIM-картка містить модуль захисту. Підпис можна відслідковувати до Вас через приватний ключ в модулі захисту та сертифікат користувача, яким користувалися для виконання цього підпису. Використання цифрового підпису може прирівнюватися до підписування своїм іменем векселя, контракту або на іншого документа.

Щоб зробити цифровий підпис, виберіть посилання на сторінку, наприклад, назву книги, яку Ви бажаєте придбати, та її ціну. Відобразиться текст, який треба підписати (можливо, він містить суму і дату тощо).

Переконайтеся, що відображається заголовок *Читайте* і піктограма цифрового підпису .



**Увага:** Якщо піктограма цифрового підпису не з'являється, це означає, що виявлено порушення захисту і вводити будь-які особисті дані на зразок PIN підпису не можна.

Щоб підписати текст, спершу прочитайте весь текст, а потім виберіть **Підпис**.



**Увага:** Можливо, текст не вміститься в один екран. Тому переконайтеся, що за допомогою клавіші прокрутки Ви прочитали весь текст, перш ніж його підписувати.

Виберіть сертифікат користувача, яким Ви бажаєте скористатись. Введіть PIN підпису (див. "Загальна інформація" на стор. 16) і натисніть **Добре**. Піктограма цифрового підпису зникне, і сервер може вивести на дисплей підтвердження Вашої покупки.

## ■ Послуги SIM



Окрім функцій, наявних в телефоні, Ваша SIM-картка може надавати додаткові послуги, відображені в меню 11. Меню 11 з'являється лише тоді, коли воно підтримується Вашою SIM-карткою. Назва та вміст меню залежать виключно від наявної послуги.



**Увага:** Інформацію про наявність, тарифи та користування SIM-послугами можна отримати в свого постачальника SIM-картки, наприклад в оператора, ділера тощо.

Можна запрограмувати телефон, щоб він відображав повідомлення підтвердження, що надсилаються між Вашим телефоном і мережею, коли Ви користуєтесь SIM-послугами, вибравши опцію **Так** в пункті **Підтвержувати гії SIM-послуг**, що в меню **Установки телефону**.

Зверніть увагу: доступ до цих послуг може охоплювати надсилання повідомлень або телефонні дзвінки, за які може стягуватися додаткова платня.



## 7. З'єднання з ПК

---

Ви можете надсилати і отримувати електронну пошту або увійти в Інтернет, коли Ваш телефон з'єднано із сумісним ПК через інфрачервоне з'єднання, бездротове з'єднання Bluetooth або через USB-порт за допомогою кабелю передачі даних (DKU-2). Телефон можна використовувати разом із багатьма програмами з'єднання з ПК та передачі даних. За допомогою програмного забезпечення PC Suite Ви можете, наприклад, синхронізувати контакти, календарні нотатки, нотатки справ і звичайні нотатки між своїм телефоном і сумісним ПК або віддаленим сервером Інтернет (послуга мережі).

Подальшу інформацію про файли, які можна завантажувати, наприклад, PC Suite, можна знайти в зоні підтримки на веб-сайті Nokia за адресою [www.nokia.com](http://www.nokia.com).

### ■ PC Suite

PC Suite містить наступні програми:

- **Nokia Application Installer** (Інсталятор програм Nokia) – для інсталяції з сумісного ПК на телефон програм J2ME Java, наприклад, ігор та словників.
- **Nokia Audio Manager** (Аудіо менеджер Nokia) – для створення музики для Вашого телефону.
- **Nokia Image Converter** (Графічний конвертер Nokia) – для створення зображень потрібного формату, які можна додавати до мультимедійних повідомлень і використовувати як шпалери, а також для перенесення цих зображень на Ваш телефон.
- **Nokia Sound Converter** (Звуковий конвертер Nokia) – для оптимізації поліфонічних тонів дзвінка у форматах, сумісних з Вашим телефоном, а також для їх перенесення на Ваш телефон.

- **Nokia Content Copier** (Копіювач вмісту Nokia) – для збереження резервних копій особистих даних та їх відновлення у телефоні або на сумісному ПК. Також підтримує перенесення вмісту на інший сумісний телефон Nokia.
- **Nokia Phone Editor** (Телефонний редактор Nokia) – для надсилання текстових повідомлень та редагування контактів Вашого телефону.
- **Nokia Phone Browser** (Телефонний браузер Nokia) – для перегляду вмісту телефонної папки "Галерея" на сумісному ПК. Ви можете переглянути зображення та прослухати звукові файли, а також змінити файли в пам'яті телефону та переносити їх між телефоном та ПК.
- **Nokia Multimedia Player** (Мультимедійний плеєр Nokia) – для відтворення звуків, зображень, відеокліпів та мультимедійних повідомлень на ПК. Мультимедійний плеєр дозволяє переглядати мультимедійні файли, отримані Вашим телефоном або через електронну пошту.
- **Nokia PC Sync** (Синхронізація з ПК Nokia) – для синхронізації контактів, календаря та списку справ між телефоном та сумісним ПК.
- **Nokia Modem Options** (Опції модему Nokia) містить установки для з'єднання HSCSD та GPRS.
- **Nokia Connection Manager** (Менеджер з'єднання Nokia) – для вибору типу з'єднання між ПК та телефоном.
- **Драйвери модема передачі даних Nokia 6230** дозволяють використовувати Ваш телефон як модем.
- **Language Selection** (Вибір мови) – для вибору мови, яка буде використовуватися при встановленні PC Suite, а також мови самої програми PC Suite.
- **HTML Help** (Довідка HTML) – для підтримки використання програми.

Захист авторських прав може запобігти копіюванню, зміні, передачі та пересиланню деяких зображень, тонів дзвінка та іншого вмісту.

## (E)GPRS, HSCSD та CSD

З Вашим телефоном можна використовувати послуги передачі даних (E)GPRS (Покращена GPRS), GPRS (Технологія пакетної радіопередачі даних), HSCSD (Технологія високошвидкісної передачі даних з комутацією каналів) та CSD (Передача даних з комутацією каналів, *Дані GSM*).

Щодо наявності та передплати послуг передачі даних, зв'яжіться із своїм оператором мережі або постачальником послуг.

Зверніть увагу, що використання послуг HSCSD виснажує акумулятор телефону швидше, ніж звичайні голосові дзвінки або дзвінки даних. Радимо з'єднати телефон із зарядним пристроєм на час передачі даних.

Див. "Установки модему (E)GPRS" на стор. 120.

## ■ Користування програмами передачі даних

Інформацію стосовно користування програмою передачі даних наведено в документації, що постачається разом із програмою.

Не рекомендується робити або відповідати на телефонні дзвінки під час з'єднання з ПК, оскільки це може перервати операцію.

Щоб досягти максимальної якості передачі даних, розташуйте телефон на нерухомій поверхні, клавіатурою донизу. Під час дзвінка даних не пересувайте телефон, не беріть його в руку.

## 8. Інформація про акумулятор

---

### ■ Зарядження та ліквідація

Ваш телефон живиться від акумулятора.

Оптимальні робочі характеристики нового акумулятора досягаються лише після двох-трьох повних циклів зарядження і розрядження!

Акумулятор можна заряджати та розряджати сотні разів, але при цьому він поступово зношується. В разі значного зниження тривалості роботи (в режимі розмови та в режимі очікування) необхідно придбати новий акумулятор.

Користуйтеся лише акумуляторами та зарядними пристроями, застосування яких ухвалено виробником телефону. Відключіть зарядний пристрій, коли Ви ним не користуєтесь. Не залишайте акумулятор підключеним до зарядного пристрою більше, ніж на тиждень, оскільки надлишок заряду може скоротити термін служби акумулятора. Якщо повністю заряджений акумулятор не використовувати, він з часом розрядиться.

Екстремальні температури знижують здатність акумулятора заряджатись.

Користуйтеся акумулятором лише за прямим призначенням.

Ніколи не користуйтеся пошкодженими акумуляторами.

Обережіть акумулятор від короткого замикання. Випадкове коротке замикання можливе, коли, наприклад, запасний акумулятор знаходиться у кишені або гаманці разом з будь-яким металевим предметом (монетою, скріпкою або ручкою), що може коротко замкнути плюсовий та мінусовий виводи акумулятора (металеві смужки на акумуляторі). Коротке замикання виводів може викликати пошкодження акумулятора або іншого об'єкту.

У разі тривалого знаходження в умовах високої або низької температури, наприклад, влітку в закритому автомобілі або в холодну зиму, місткість та термін служби акумулятора знижуються. Завжди тримайте акумулятор при температурі між 15°C і 25°C (між 59°F і 77°F). Телефон з дуже нагрітим чи дуже охолодженим акумулятором може тимчасово не працювати, навіть незважаючи на те, що акумулятор повністю заряджений. Робота акумулятора особливо обмежується при температурі, значно нижчій від нуля.

Не ліквідуйте акумулятори у вогні!

Ліквідуйте акумулятор відповідно до місцевих нормативних положень (наприклад, вторинна переробка). Не викидайте його просто як побутове сміття.

# ДОГЛЯД ТА ТЕХНІЧНЕ ОБСЛУГОВУВАННЯ

---

Ваш телефон є результатом спільної діяльності розробників та виконавців вищої кваліфікації і потребує делікатного поводження. Наведені нижче рекомендації допоможуть Вам дотримуватись всіх вимог до надання гарантії та користуватися всіма перевагами цього виробу впродовж багатьох років.

- Тримайте телефон та всі його складові та аксесуари в місцях, недоступних для дітей.
- Тримайте телефон сухим. Атмосферні опади, волога та будь-які рідини містять мінерали, які призводять до корозії електронних схем.
- Не користуйтеся і не зберігайте телефон у пильних чи брудних місцях. Рухомі складові телефону можуть пошкодитися.
- Не зберігайте телефон в жарких місцях. Високі температури можуть скоротити термін служби електронних пристроїв, викликати пошкодження акумулятора та деформацію або розплавлення деяких пластиків.
- Не зберігайте телефон в холодних місцях. Коли телефон нагрівається (до своєї нормальної температури), всередині телефону може з'явитися вогкість, що може пошкодити плати з електронними схемами.
- Не робіть спроб відкрити телефон. Некваліфіковане поводження може його пошкодити.
- Не кидайте, не стукайте та не трусьте телефон. Грубе поводження може призвести до поломки внутрішніх електронних плат.
- Не використовуйте для очистки телефону їдкі хімікати, сильні миючі засоби та розчини.
- Не фарбуйте телефон. Фарба може засмітити рухомі частини та порушити їх нормальне функціонування.
- Для чищення області об'єктива камери (наприклад, камери, сенсора відстані та світлового сенсора) використовуйте чисту суху тканину.

- Користуйтеся лише запасною антеною, що постачається разом із телефоном або ухвалена виробником. Неухвалені антени, модифікації або приладдя можуть пошкодити телефон і можуть порушити положення, що регулюють користування радіопристроями.

Всі наведені вище рекомендації стосуються Вашого телефону, акумулятора, зарядного пристрою та будь-якого аксесуара. Якщо телефон, акумулятор, зарядний пристрій або аксесуар працюють неадекватно, віднесіть їх до найближчого спеціалізованого сервісного центру. Персонал допоможе Вам, а в разі потреби виконає сервісні роботи.

# ВАЖЛИВА ІНФОРМАЦІЯ ЩОДО БЕЗПЕКИ

---

## ■ Безпека на автомобільних шляхах

Не користуйтеся телефоном, що потрібно тримати в руці, за кермом. Телефон треба завжди фіксувати в утримувачі. Не треба класти його на місце для пасажирів або в таке місце, звідки він може впасти та пошкодитися в разі аварії або раптової зупинки.

Пам'ятайте, що безпека дорожнього руху завжди найважливіша!

## ■ Робоче середовище

Не забувайте про необхідність дотримання будь-яких спеціальних правил, що діють в тому чи іншому місці, і обов'язково вимикайте телефон там, де його використання заборонено або може викликати перешкоди чи бути небезпечним.

Користуйтеся телефоном лише у звичайному робочому положенні.

Складові телефону намагнічені. Металеві матеріали можуть притягуватись до телефону, а особи, що носять слуховий апарат, мають тримати телефон біля вуха, на якому немає слухового апарату. Завжди закріплюйте телефон у фіксаторі, тому що металеві матеріали можуть притягуватись динаміком. Не розташовуйте кредитні картки або інші магнітні носії поруч із телефоном, тому що інформація, що зберігається на них, може вилетіти.

## ■ Електронні прилади

Більшість сучасних електронних пристроїв захищені від дії радіочастотного випромінювання (РЧ). Проте в деяких електронних приладах захист від сигналів РЧ, які випромінюються Вашим телефоном, може бути відсутнім.



## Кардіостимулятори

Відповідно до рекомендацій виробників кардіостимуляторів з метою уникнення перешкод роботи кардіостимуляторів мінімальна відстань між мобільним телефоном та кардіостимулятором має становити 20 см (6 дюймів). Ці рекомендації узгоджені з результатами незалежних досліджень та рекомендаціями Інституту досліджень бездротових технологій. Особам з кардіостимуляторами:

- Потрібно завжди тримати телефон на відстані більше 20 см (6 дюймів) від кардіостимулятора, коли телефон увімкнено;
- Не можна носити телефон в нагрудній кишені;
- Для мінімізації можливості створення перешкод потрібно тримати телефон біля вуха, більш віддаленого від кардіостимулятора.
- Якщо з'явилася найменша підозра на перешкоди, негайно вимкніть телефон.

## Слухові апарати

Деякі цифрові радіотелефони можуть створювати перешкоди окремим слуховим апаратам. Якщо з'являються такі перешкоди, користувачу потрібно проконсультуватися із своїм оператором.

## Інше медичне обладнання

Робота будь-якого обладнання, що передає радіосигнали, зокрема стільникових телефонів може перешкоджати нормальному функціонуванню медичного обладнання, що не має належного захисту. З питань адекватного захисту медичного обладнання від зовнішнього радіочастотного випромінювання та з інших питань, пов'язаних з цим, необхідно проконсультуватися з медичними працівниками або виробниками відповідного обладнання. Вимикайте свій телефон в медичних закладах, де цього вимагають відповідні оголошення. У лікарнях та медичних закладах можливе використання обладнання, чутливого до зовнішнього радіочастотного випромінювання.

## Автомобілі

Радіочастотні сигнали можуть шкідливо діяти на неправильно встановлені електронні системи або на електронні системи, що не мають належного захисту, в автомобілях (наприклад, електронні системи впорскування палива, електронні системи ABS, електронні системи регулювання швидкості, системи роботи повітряної подушки). З цих питань звертайтеся до виробника свого автомобіля або до його представника. Необхідно також проконсультуватися з виробником будь-якого додаткового обладнання, встановленого в автомобілі.

## Вказівники

Необхідно вимикати телефон в будь-яких громадських місцях, де користування радіотелефоном заборонено відповідними знаками.

## ■ Потенційно вибухонебезпечні атмосфери

Вимкніть свій телефон, якщо Ви знаходитесь в будь-якому вибухонебезпечному середовищі, та виконуйте всі пов'язані з цим інструкції та вказівки. Іскри в таких місцях можуть призвести до вибуху або пожежі і в результаті - до ушкодження і навіть смерті.

Радимо вимикати радіотелефони на автозаправних станціях (станціях сервісного обслуговування). Користувачам мобільних телефонів також треба пам'ятати про необхідність дотримуватися вимог щодо обмеження використання радіобладнання на складах палива (об'єктах зберігання та розповсюдження палива), на хімічних підприємствах або в місцях виконання вибухових робіт.

Потенційно вибухонебезпечні середовища досить часто, але не завжди помічені належним чином. Прикладами такого середовища є приміщення під палубою човнів; місця збереження та транспортування хімікатів; автомобілі на стиснутому нафтовому газі (на зразок пропану або бутану); місця із повітрям, забрудненим хімікатами або дрібними частинками на зразок піску, пилу або металевих порошків; будь-які інші місця, в яких зазвичай рекомендовано вимикати двигун автомобіля.

## ■ Автомобілі

Встановлення радіотелефону в автомобілі та сервісне обслуговування повинні проводити тільки кваліфіковані спеціалісти. Порушення правил встановлення або сервісного обслуговування може призвести до відміни гарантії на радіотелефон та бути джерелом небезпеки.

Регулярно перевіряйте встановлення та функціонування обладнання радіотелефону у Вашому автомобілі. Не зберігайте та не переносьте вогнєнебезпечні рідини, гази або вибухові речовини у тих самих відділеннях, що і телефон та його аксесуари.

Власникам автомобілів, обладнаних повітряною подушкою, необхідно пам'ятати про те, що повітряна подушка розвертається з дуже великою силою. Не поміщайте будь-які об'єкти, в тому числі стаціонарні або радіотелефони, над повітряною подушкою або в зоні її відкриття. В разі неправильного встановлення бездротового обладнання в автомобілі відкриття повітряної подушки може призвести до серйозних травм.

Користування телефоном у літаку заборонено. Вимкніть Ваш телефон перед посадкою на літак. Користування телефоном на борту літака може бути небезпечним для роботи літака, може порушувати функціонування радіотелефонної мережі та суперечити закону.

Недотримання цих інструкцій може потягти за собою тимчасове або постійне позбавлення права на телефонний зв'язок, судове переслідування або одне й друге.



## ■ Виклик служби екстреної допомоги



**Важливо:** Цей телефон, як і будь-який бездротовий телефон, працює, надсилаючи та отримуючи радіосигнали через бездротові та наземні мережі, а також за допомогою функцій, запрограмованих користувачем. Через це не можна гарантувати зв'язок у будь-якому середовищі. Ось чому у випадках особливо важливих дзвінків (наприклад, виклик швидкої допомоги) не можна покладати надії лише на радіотелефон.

Виклик екстрених служб забезпечується не в усіх радіотелефонних мережах, а також може виявитися неможливим в разі користуванні деякими послугами мережі та/або функціями радіотелефону. Проконсультуйтеся із своїм оператором.

## Для виклику екстреної служби:

1. Якщо телефон не увімкнено, увімкніть його. Перевірте наявність сигналу належної потужності. В деяких мережах забезпечується лише за наявності правильно встановленої SIM-картки.
2. Натисніть  стільки разів, скільки потрібно (наприклад, щоб завершити дзвінок, вийти з меню тощо), щоб очистити дисплей і підготувати телефон до дзвінка.
3. Введіть номер екстреної служби, що працює там, де Ви знаходитесь (наприклад, 911, 112 або будь-який інший офіційний номер екстреної служби). Номери екстреної служби залежать від місця знаходження.
4. Натисніть клавішу .

Якщо використовуються певні функції, потрібно спершу вимкнути їх, перш ніж Ви зможете зробити дзвінок екстреного виклику. Уточніть це питання в цьому посібнику або у місцевого постачальника послуг стільникового зв'язку.

Коли Ви робите екстрений дзвінок, вкажіть всю необхідну інформацію якомога точніше. Пам'ятайте, що Ваш радіотелефон може виявитися єдиним засобом зв'язку у місці виникнення екстреної ситуації, і тому не слід обривати зв'язок, поки не отримаєте дозвіл на це.

## ■ Інформація щодо сертифікації коефіцієнту питомого поглинання (SAR)

ЦЯ МОДЕЛЬ ВІДПОВІДАЄ МІЖНАРОДНИМ ВИМОГАМ ЩОДО РІВНЯ РАДІОЧАСТОТ.

Ваш мобільний телефон випромінює та приймає радіохвилі. Він розроблений таким чином, щоб випромінювання не перевищувало ліміти, встановлені міжнародними вимогами до радіохвиль (Міжнародної комісії з захисту від неіонізуючої радіації). Ці ліміти є частиною всеохоплюючих вимог та визначають дозволений рівень радіовипромінювання для населення. Ці вимоги були розроблені незалежними науковими організаціями шляхом періодичних та ретельних оцінок наукових досліджень. Ці вказівки мають значний запас надійності, що має на меті забезпечити безпеку всіх осіб, незалежно від віку або стану здоров'я.

Стандарт випромінювання для мобільних телефонів має одиницю вимірювання, що називається коефіцієнт питомого поглинання (SAR). Ліміт коефіцієнту питомого поглинання в міжнародних вимогах становить 2.0 В/кг\*. Тестування коефіцієнту питомого поглинання проводяться в стандартних робочих положеннях, коли телефон випромінює найвищий сертифікований рівень енергії в усіх діапазонах частот, що підлягають тестуванню. Хоча коефіцієнт питомого поглинання визначається на найвищому сертифікованому рівню потужності, фактичний коефіцієнт питомого поглинання телефону під час роботи може бути набагато нижчим за максимальне значення. Це викликано тим, що телефон розроблений для роботи на кількох рівнях потужності, щоб користуватися мінімальною енергією для підтримання зв'язку з мережею. Взагалі чим ближче Ви знаходитесь до центральної станції, тим нижча вихідна потужність.

Найвище значення коефіцієнту питомого поглинання для цієї моделі телефону під час тестування на використанні біля вуха становила 0.59 В/кг. Хоча можуть існувати розбіжності між коефіцієнтами питомого поглинання різних телефонів та в різних положеннях, вони всі відповідають вимогам міжнародних вимогах щодо радіовипромінювання.

Цей виріб відповідає вказівкам щодо радіочастот при використанні в нормальній робочій позиції біля вуха або при розміщенні на відстані принаймні 1.5 см від тіла. Коли для роботи телефону під час носіння на тілі використовується чохол, затискач або утримувач, він не повинен містити металевих частин, а виріб повинен розміщуватися на відстані принаймні 1.5 см від Вашого тіла.

\* Ліміт коефіцієнту питомого поглинання для мобільних телефонів, якими користується широка громадськість, становить 2.0 Ватт/кілограм, розподілених на десять грам тканини. Ці вимоги мають значний запас надійності, що надає додаткового захисту для громадськості та покриває будь-які розбіжності у вимірюванні. Значення коефіцієнту питомого поглинання можуть відрізнятись в залежності від національних вимог вимірювання та діапазону мережі. Для отримання інформації про коефіцієнти питомого поглинання в інших регіонах дивіться інформацію про продукт за адресою [www.nokia.com](http://www.nokia.com).