

Посібник користувача Nokіа E61



NOKIA
E61

NOKIA
Connecting People

ДЕКЛАРАЦІЯ ВІДПОВІДНОСТІ



NOKIA CORPORATION заявляє, що цей продукт RM-89 відповідає важливим вимогам та іншим відповідним умовам Директиви 1999/5/EC. Сертифікат відповідності знаходиться на сайті http://www.nokia.com/phones/declaration_of_conformity/.



Викреслена корзина з колесами означає, що в межах Європейського Союзу наприкінці терміну дії цей виріб підлягає окремій утилізації. Це стосується не тільки Вашого пристрою, а й будь-яких додатків, позначених цих символом. Не викидайте ці вироби з несорттованими міськими відходами.

Copyright © 2006 Nokia. Всі права захищені.

Відтворення, передача, розповсюдження чи зберігання у будь-якому вигляді даного документу чи будь-якої його частини без попереднього дозволу компанії Nokia заборонені.

Nokia, Nokia Connecting People, Xpress-on та Pop-Port є торговими марками або зареєстрованими торговими марками Nokia Corporation. Назви інших продуктів чи компаній, вказані тут, можуть бути товарними знаками чи назвами виробів відповідних власників.

"Nokia tune" є товарним знаком Nokia Corporation.



This product includes software licensed from Symbian Software Ltd (c) 1998-2004. Symbian and Symbian OS are trademarks of Symbian Ltd.



Includes RSA BSAFE cryptographic or security protocol software from RSA Security.



POWERED Java and all Java-based marks are trademarks or registered trademarks of Sun Microsystems, Inc.

This product is licensed under the MPEG-4 Visual Patent Portfolio License (i) for personal and noncommercial use in connection with information which has been encoded in compliance with the MPEG-4 Visual Standard by a consumer engaged in a personal and noncommercial activity and (ii) for use in connection with MPEG-4 video provided by a licensed video provider. No license is granted or shall be implied for any other use. Additional information, including that related to promotional, internal, and commercial uses, may be obtained from MPEG LA, LLC. See <http://www.mpegla.com>.

Цей виріб ліцензовано згідно з пакетом ліцензії на патент відеостандарту MPEG-4 (i) для особистого і некомерційного використання, пов'язаного з інформацією, закодованою згідно зі стандартом передачі відеоінформації MPEG-4 користувачем в особистій та некомерційній сфері діяльності, (ii) для використання у зв'язку з відео у форматі MPEG-4, що постачається ліцензованим постачальним відеопродуктів. Жодна ліцензія для інших використань не надається та не мається на увазі. Додаткову інформацію, включаючи таку, що пов'язана з рекламними, внутрішніми та комерційними використаннями, можна отримати від MPEG LA, LLC. Див. <http://www.mpegla.com>.

Nokia притримується політики неперервного розвитку. Nokia зберігає за собою право вносити будь-які зміни та покращення в будь-який продукт, що описаний в цьому документі, без попереднього повідомлення.

Компанія Nokia не несе відповідальності за втрату даних чи прибутку, а також за будь-які спеціальні, випадкові, наступні чи побічні збитки, чим би вони не були викликані.

Зміст цього документу надається "як є". Окрім вимог діючого законодавства, ніякі інші гарантії, як явні, так і ті, що припускаються, включаючи (але не обмежуючись) неявними гарантіями комерційної цінності та придатності для визначеної мети, не торкаються точності, надійності чи змісту цього документу. Компанія Nokia зберігає за собою право перегляду цього документу чи скасування його дії у будь-який час, без попереднього повідомлення.

Доступність окремих виробів може залежати від регіону. Будь-ласка, зверніться до найближчого дилера компанії Nokia.

КОНТРОЛЬ ЗА ЕКСПОРТОМ

Цей пристрій може містити матеріали, технології або програмне забезпечення, до яких застосовуються експортні закони і положення США та інших країн. Відхилення від положень закону заборонено.

9246638/Видання 4

Заради власної безпеки.....	6
Про Ваш пристрій.....	6
ПОСЛУГИ МЕРЕЖІ.....	6
Додатки, акумулятори та зарядні пристрої.....	7
1. Початок роботи.....	8
Вставлення SIM-картки й акумулятора.....	8
Вставте та вийміть картку пам'яті.....	9
Заряджання акумулятора.....	9
Увімкнення пристрою.....	10
Введіть перші установки.....	10
Клавіші та складові.....	10
Клавіші функцій.....	11
Блокування клавіатури.....	12
З'єднувачі.....	12
Анени.....	13
Регулювання гучності.....	13
Інформація про дисплей.....	13
Режими очікування.....	13
Режим активного очікування.....	13
Режим очікування.....	14
Індикатори дисплея.....	14
Пам'ять.....	15
Пам'ять пристрою.....	15
Змінна пам'ять.....	15
Деталі пам'яті.....	15
Картка пам'яті.....	15
Захист картки пам'яті.....	16
Розблокування картки пам'яті.....	16
Довідка та посібник.....	16
Довідка.....	16
Інструкція.....	16
Nokia PC Suite.....	16
Технічна підтримка Nokia та контактна інформація.....	16
2. Ваш пристрій.....	18
Меню.....	18
Переміщення та вибір пунктів.....	18
Написання тексту.....	18
Копіювати та вставити текст.....	19
Зміна мови набору тексту.....	19
Основні дії у кількох програмах.....	19
3. Передача вмісту між пристроями.....	20
Передача даних через Bluetooth або ІФЧ.....	20
Синхронізація даних з іншим пристроєм.....	20
4. Повідомлення.....	21
Впорядкування повідомлень.....	21
Пошук повідомлень.....	21
Установки повідомлень.....	21
Інші установки.....	21
Установки центру текстових повідомлень.....	22
Повідомлення електронної пошти.....	22
Встановлення електронної пошти.....	22
Настройка клавіші електронної пошти.....	23
З'єднання з поштовою скринькою.....	23
Перегляд електронної пошти в автономному режимі.....	23
Індикатор електронних повідомлень.....	23
Читання та відповідь на повідомлення електронної пошти.....	24
Видалення повідомлень.....	24
Папки електронної пошти.....	24
Написання та надсилання повідомлення електронної пошти.....	24
Установки облікового запису електронної пошти.....	25
Установки користувача.....	25
Установки одержання.....	26
Установки автоматичного одержання.....	26
Текстові повідомлення.....	26
Написання та надсилання текстових повідомлень.....	26
Опції надсилання текстових повідомлень.....	26
Відповідь на отримані текстові повідомлення.....	27
Текстові повідомлення на SIM-картці.....	27
Установки текстового повідомлення.....	27
Графічні повідомлення.....	27
Пересилання графічних повідомлень.....	27
Мультим. повідомл.....	28
Створення і надсилання мультимедійних повідомлень.....	28
Створення презентацій.....	28
Отримання та відповідь на мультимедійні повідомлення.....	29
Перегляд презентацій.....	29
Перегляд медіа-об'єктів.....	29
Перегляд та збереження додатків до мультимедійних повідомлень.....	30
Установки мультимедійного повідомлення.....	30
Миттєві повідомлення.....	30
З'єднання з сервером МП.....	31
Пошук користувачів МП або груп МП.....	31
Розмови з одним користувачем МП.....	31
Групи МП.....	31
Розмови з кількома учасниками.....	32
Установки групи МП.....	32
Права редагування групи.....	32
Заборона приєднатися до групи.....	32
Контакти МП.....	33
Заблоковані контакти.....	33
Перегляд запрошень.....	33
Записане повідомлення.....	33
Установки.....	33
Установки сервера МП.....	34
Спеціальні повідомлення.....	34
Надсилання сервісних команд.....	34
5. Здійснення дзвінків.....	35
Швидкий набір.....	35
Відповідь на дзвінок.....	35
Опції під час дзвінка.....	35
Відводити дзвінки.....	36
Заборона дзвінків.....	36
Заборона І-дзвінків.....	36
Надсилання тонів DTMF.....	37
Відеодзвінки.....	37
Журнал.....	37
Установки протоколу.....	37
Натисни і говори.....	37
Установки користувача.....	38
Установки з'єднання.....	38
Log in (вхід) до послуги Натисни і говори (НІГ).....	38
Дзвінки Натисни і говори.....	38
Запити на зворотні дзвінки.....	39
Перегляд контактів.....	39
Створення каналу.....	39
Реєстр каналів НІГ.....	39
Приєднання до каналу.....	39
Протокол Натисни і говори.....	39
Вихід з Натисни і говори.....	39
Мережеві дзвінки.....	40
Пріоритетний режим.....	40
Реєстрація режимів.....	40
Голосові команди.....	40
Здійснення дзвінка.....	40
Відкривання програми.....	41
Зміна режимів.....	41
Установки голосової команди.....	41
6. Контакти.....	42
Керування контактними групами.....	42
Керування стандартною інформацією.....	42
Копіюйте контакти між SIM-карткою та пам'яттю пристрою.....	43
Виберіть мелодії дзвінків для контактів.....	43
Візитні картки.....	43

Зміст

7. Календар.....	44
Створення календарних записів.....	44
Справи.....	44
Установки календаря.....	44
Вікна календаря.....	45
Надсилання календарних записів.....	45
Додавання отриманого запису календаря до календаря.....	45
8. Годинник.....	46
Будильник.....	46
Додавання та видалення міст.....	46
9. З'єднання.....	47
Точки доступу до Інтернету.....	47
Встановлення точки доступу до Інтернету для дзвінків даних.....	47
Розширені установки точки доступу до Інтернету для дзвінків даних.....	48
Встановлення точки доступу до Інтернету для пакетних даних (GPRS).....	48
Розширені установки точки доступу до Інтернету для пакетних даних (GPRS).....	48
Встановлення точки доступу до Інтернету для бездротової локальної мережі.....	49
Розширені установки точки доступу до Інтернету для бездротової локальної мережі.....	49
Бездротова локальна мережа.....	49
Кабельне з'єднання.....	49
Транзитне перес. IP.....	50
Встановлення кабелю даних для використання пересилання IP.....	50
Точка доступу для пересилання IP.....	50
Додаткові установки точки доступу пересилання IP.....	50
З'єднання Bluetooth.....	50
Початок використання з'єднання Bluetooth.....	51
Установки.....	51
Підказки з безпеки.....	51
Надсилання даних.....	51
Індикатори з'єднання Bluetooth.....	51
Парні пристрої.....	52
Авторизація пристрою.....	52
Отримання даних.....	52
Завершення з'єднання Bluetooth.....	52
Режим доступу до SIM-картки.....	52
ІФЧ.....	53
З'єднання даних.....	53
Пакет даних.....	53
UMTS.....	54
Бездротова локальна мережа (WLAN).....	54
Менеджер з'єднання.....	54
Переглянути та припинити активні з'єднання.....	54
Шукати бездротову локальну мережу.....	55
Модем.....	55
Мобільний VPN.....	55
Керування VPN.....	55
Керування політикою VPN.....	56
Перегляд протоколу VPN.....	56
Роумінг даних електронної пошти.....	56
Групи точок доступу.....	56
Настройка груп точок доступу для пошти та синхронізації.....	57
10. Веб.....	58
Точки доступу.....	58
Перегляд Інтернету.....	58
Закладки.....	58
Завантаження елементів.....	59
Припинення з'єднання.....	59
Очищення кешу.....	59
Постачання розсилок новин і журналів.....	59
Установки Веб.....	59
Послуги.....	60
11. Офіс програми.....	61
Менеджер файлів.....	61
Керування файлами.....	61

Пошук файлів.....	61
Документи.....	61
Перегляд об'єктів у документі.....	62
Форматування документів.....	62
Перегляд структури документа.....	62
Попередній перегляд вигляду сторінки.....	62
Пошук тексту.....	63
Редактор таблиць.....	63
Таблиця.....	63
Вікно структури.....	63
Робота з робочими таблицями.....	64
Робота з комітками.....	64
Вставлення функцій.....	65
Веб-посилання.....	65
Створення та зміна діаграм.....	65
Пошук тексту.....	65
Презентація.....	65
Перегляд слайд-шоу.....	66
Демонстрація слайд-шоу через проектор даних.....	66
Робота з різними вікнами.....	66
Вікно "Компонування".....	66
Вікно структури.....	66
Вікно нотаток.....	67
Вікно головного слайда.....	67
Редагування презентацій.....	67
Редагування таблиць.....	68
Пошук тексту в презентації.....	68
Знімок екрана.....	68
Демонстрація вмісту екрана.....	68
Друк.....	68

12. Органайз.....	70
Нотатки.....	70
Калькул.....	70
Конвертер.....	70
Перетворення вимірювань.....	70
Встановлення базової валюти та курсу обміну.....	71
Скринька голосової пошти.....	71

13. Керування даними та програмами.....	72
Менеджер програм.....	72
Встановлення програм і програмного забезпечення.....	72
Перегляд і видалення програмного забезпечення.....	72
Перегляд протоколу встановлення.....	72
Установки.....	72
Вибір установки безпеки програми Java.....	73
Віддалена послуга конфігурації мережі.....	73
Установки віддаленої конфігурації.....	73
Створення режиму конфігурацій.....	73
Синхронізація даних.....	74
Створення профілю синхронізації.....	74
Профілі синхронізації.....	74
Установки з'єднання синхронізації.....	74
Визначення установок синхронізації для Контакти.....	74
Визначення установок синхронізації для Календар.....	75
Визначення установок синхронізації для Нотатки.....	75

14. Інструмен.....	76
Каталоги Nokia.....	76
Відкривання каталога.....	76
Відкривання папки.....	76
Установки каталогів.....	77
Майст. уст.....	77
ел. пошта.....	77
Натисни і говори.....	77
Спільне відео.....	77
Оператор.....	78
Позиціон.....	78
Навігатор.....	78
Вікно навігації.....	78
Вікно місцезнаходження.....	78
Вікно вимірювача відстані.....	79
Керування місцезнаходженням.....	79
Установки навігатора.....	79
Орієнтири.....	79
Категорії орієнтирів.....	79

Зміст

Редагування категорій орієнтирів.....	80
Редагування орієнтирів.....	80
Отримання орієнтирів.....	80
Голос підказ.....	80
15. Мультимедійні програми.....	81
Галерея.....	81
Зображення.....	81
Керування файлами зображень.....	81
Впорядкування зображень.....	82
RealPlayer.....	82
Відтворення відеокліпів і потокові посилання.....	82
Надсилання аудіофайлів і відеокліпів.....	82
Отримання відео.....	82
Перегляд інформації щодо мультимедійного кліпу.....	83
Установки.....	83
Установки відео.....	83
Установки з'єднання.....	83
Установки проксі.....	83
Установки мережі.....	83
Додаткові установки мережі.....	83
Музичний плеєр.....	84
Прослуховування музики.....	84
Регулювання гучності музики.....	84
Списки записів.....	84
Еквалайзер.....	84
Диктофон.....	85
Відтворення голосових записів.....	85
Програвач флеш.....	85
16. Персоналізація.....	86
Режими.....	86
Вибір тонів дзвінків.....	86
Зміна установок додатків.....	86
Тематика.....	87
17. Установ.....	88
Установки телефону.....	88
Установки Загальні.....	88
Установки режиму очікування.....	88
Установки дисплея.....	88
Установки дзвінків.....	88
Установки з'єднання.....	89
Точки доступу.....	89
Групи точок доступу.....	90
Пакет даних.....	90
Установки пакету даних.....	90
Установки I-дзвінків.....	90
Установки протоколу ініціації сесії (Session Initiation Protocol – SIP).....	90
Редагування SIP-режимів.....	90
Редагування проксі-серверів SIP.....	91
Введення серверів реєстрації.....	91
Установки дзвінка даних.....	91
VPN.....	91
Точки доступу VPN.....	91
Установки точки доступу VPN.....	91
Бездротова локальна мережа.....	91
Розширені установки WLAN.....	92
Установки безпеки для точок доступу бездротових локальних мереж.....	92
Настройки.....	93
Установки дати та часу.....	93
Установки безпеки.....	93
Установки мережі.....	93
Установки аксесуарів.....	93
Установки Текст. телефон.....	94
18. Безпека.....	95
Безпека пристрою.....	95
Визначення установок безпеки.....	95
Зміна пароля заборони дзвінків.....	95
Фіксований набір.....	95
Менеджер сертифікатів.....	96
Керування персональними сертифікатами.....	96
Керування авторизованими сертифікатами.....	96
Переглянути деталі сертифіката.....	97
Установки безпеки сертифікатів.....	97
VPN.....	97
Установки безпеки для точок доступу бездротових локальних мереж.....	97
19. Ярлики.....	98
Інформація про акумулятор.....	99
Вказівки щодо справжності акумуляторів Nokia.....	99
Перевірте захисну голограму.....	99
Що робити, якщо Ваш акумулятор не є справжнім?.....	100
Догляд і технічне обслуговування.....	101
Додаткова інформація з безпеки.....	102
Робоче середовище.....	102
Медичне обладнання.....	102
Кардіостимулятори.....	102
Слухові апарати.....	102
Автомобілі.....	102
Потенційно вибухонебезпечні середовища.....	103
Виклик служби екстреної допомоги.....	103
Інформація щодо сертифікації коефіцієнта питомого поглинання (SAR).....	103
ЦЕЙ МОБІЛЬНИЙ ПРИСТРІЙ ВІДПОВІДАЄ ВИМОГАМ ЩОДО РІВНЯ РАДІОЧАСТОТНОГО ВИПРОМІНЮВАННЯ.....	103
Показчик.....	104

Заради власної безпеки

Прочитайте ці прості вказівки. Недотримання їх може бути небезпечним або порушенням закону. Для отримання подальшої інформації прочитайте повний посібник користувача.



ВМИКАЙТЕ, КОЛИ БЕЗПЕЧНО

Не вмикайте пристрій у випадках, коли використання бездротових телефонів заборонено або коли він може спричинити перешкоди або викликати небезпеку.



БЕЗПЕКА НА ДОРОЗІ – НАЙГОЛОВНІШЕ

Дотримуйтесь всіх місцевих законів. Завжди тримайте свої руки вільними для керування автомобілем під час їзди. Найголовніше, про що Ви повинні думати під час їзди, – це безпека дорожнього руху.



ПЕРЕШКОДИ

Всі бездротові телефони можуть бути чутливими до перешкод, які можуть вплинути на їх роботу.



ВИМИКАЙТЕ В ЛІКАРНЯХ

Дотримуйтесь будь-яких обмежень. Вимикайте пристрій, коли знаходитесь поруч із медичним обладнанням.



ВИМИКАЙТЕ В ЛІТАКАХ

Дотримуйтесь будь-яких обмежень. Бездротові пристрої можуть спричинити перешкоди в літаку.



ВИМИКАЙТЕ ПІД ЧАС ЗАПРАВКИ

Не користуйтеся пристроєм у пункті заправки. Не користуйтеся біля палива або хімікатів.



ВИМИКАЙТЕ В ЗОНІ ВИБУХОВИХ РОБІТ

Дотримуйтесь будь-яких обмежень. Не користуйтеся пристроєм в місцях, де тривають вибухові роботи.



КОРИСТУЙТЕСЬ РОЗВАЖЛИВО

Використовуйте тільки в нормальному положенні згідно з поясненнями, наведеними в документації до виробу. Не торкайтеся антен без нагальної потреби.



КВАЛІФІКОВАНЕ ОБСЛУГОВУВАННЯ

Лише кваліфікований персонал має право встановлювати або ремонтувати цей виріб.



ДОДАТКИ ТА АКУМУЛЯТОРИ

Користуйтеся лише ухваленими додатками та акумуляторами. Не приєднуйте несумісні вироби.



ВОДОНЕПРОНИКНІСТЬ

Ваш пристрій не є водонепроникним. Тримайте його сухим.



РЕЗЕРВНІ КОПІЇ

Не забувайте створювати резервні копії або записувати на папері усю важливу інформацію.



ПРИЄДНАННЯ ДО ІНШИХ ПРИСТРОЇВ

Приєднуючи до будь-якого іншого пристрою, прочитайте посібник користувача пристрою, щоб ознайомитись з детальною інформацією з питань безпеки. Не приєднуйте несумісні вироби.



ЕКСТРЕНІ ДЗВІНКИ

Переконайтесь, що телефонні функції пристрою увімкнено і що вони працюють. Натисніть клавішу закінчення дзвінка стільки разів, стільки потрібно, щоб очистити дисплей і повернутися до режиму очікування. Введіть екстрений номер телефону, а потім натисніть клавішу дзвінка. Скажіть, де Ви знаходитесь. Не завершуйте дзвінок, поки Вам не дозволять це зробити.

■ Про Ваш пристрій

Бездротовий пристрій, описаний в даному посібнику, ухвалений для використання в GSM 850/900/1800/1900, UMTS 2100 мережах. Щоб отримати додаткову інформацію про мережі, зверніться до свого постачальника послуг.

Користуючися функціями даного пристрою, дотримуйтесь усіх законів і поважайте право на особисте життя та законні права інших осіб.



Попередження: Для використання будь-яких функцій даного пристрою, окрім будильника, пристрій потрібно увімкнути. Не вмикайте пристрій, коли використання бездротових пристроїв може викликати перешкоди чи бути небезпечним.

■ ПОСЛУГИ МЕРЕЖІ

Щоб користуватися телефоном, Ви повинні бути абонентом постачальника послуг бездротового зв'язку. Багато функцій цього пристрою залежать від функцій бездротової мережі, в якій він працює. Ці послуги мережі можуть бути доступними не у всіх мережах або Вам,

Заради власної безпеки

можливо, необхідно буде укласти окремі угоди зі своїм постачальником послуг, перш ніж Ви зможете користуватися послугами мережі. Вашому постачальнику послуг може знадобитися надати Вам спеціальні інструкції щодо їх використання, а також надати роз'яснення щодо платні, яка буде стягуватися. У деяких мережах можуть існувати обмеження, що впливають на можливість використання послуг мережі. Наприклад, деякі мережі можуть не підтримувати всі символи та послуги, що залежать від мови.

Ваш постачальник послуг міг запропонувати, щоб окремі функції Вашого пристрою були вимкнені або неактивовані. Якщо це так, вони не будуть відображатися в меню Вашого пристрою. Ваш пристрій може також бути спеціально настроєний. Ця конфігурація може включати зміни в назвах та порядку елементів меню, а також у піктограмах. Щоб отримати додаткову інформацію, зверніться до свого постачальника послуг.

Цей пристрій підтримує протоколи WAP 2.0 (HTTP та SSL), які працюють на протоколах TCP/IP. Для роботи певних функцій даного пристрою, таких як мультимедійні повідомлення, перегляд веб-сторінок, електронна пошта і завантаження даних за допомогою браузера необхідно, щоб у мережі підтримувалися відповідні технології.

■ Додатки, акумулятори та зарядні пристрої

Перевірте номер моделі зарядного пристрою, перш ніж використовувати з цим пристроєм. Цей пристрій розроблений для використання з моделями зарядних пристроїв AC-4, AC-3 та DC-4, а також з моделями ACP-8, ACP-9, ACP-12, LCH-8, LCH-9, LCH-12 і AC-1, якщо пристрій використовується з адаптером CA-44.



Попередження: Використовуйте лише акумулятори, зарядні пристрої та додатки, ухвалені компанією Nokia для використання саме з цією моделлю. Використання інших типів пристроїв може призвести до втрати будь-яких гарантій та дозволів, а також може бути небезпечним.

З питань придбання ухвалених додатків необхідно звернутися до свого дилера. Щоб від'єднати шнур живлення будь-якого додатка, необхідно потягнути за штепсель, а не за шнур.

До складу Вашого пристрою та його додатків можуть входити компоненти малого розміру. Тримайте їх у місцях, недоступних для маленьких дітей.

1. Початок роботи



Примітка: Ваш постачальник послуг зв'язку міг зробити так, щоб деякі функції вашого телефону було вимкнено чи неактивовано. Якщо це так, вони не будуть відображатися в меню пристрою. Ваш телефон може бути спеціально налаштований оператором мережі. У це налаштування можуть входити зміни назв меню, порядку меню та піктограм. Щоб отримати більш детальну інформацію, зверніться до постачальника послуг.

Номер моделі: Nokia E61-1

Надалі згадується як Nokia E61.

■ Вставлення SIM-картки й акумулятора

Зберігайте всі SIM-картки в недоступних для дітей місцях.

Щоб отримати інформацію стосовно використання послуг SIM-картки, зверніться до продавця Вашої SIM-картки. Це може бути постачальник послуг, оператор мережі або інший продавець.

1. Завжди вимикайте пристрій і від'єднайте від нього зарядний пристрій перед тим, як виймати акумулятор.

Розмістіть пристрій задньою частиною догори, натисніть та утримуйте фіксуючу клавішу (1) і повільно просуньте кришку за напрямом стрілки (2).

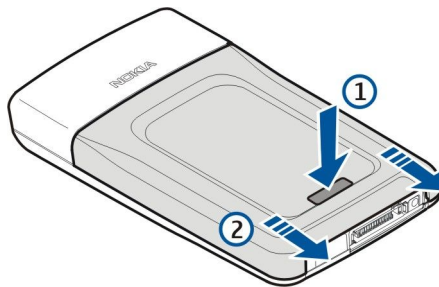

2. Якщо акумулятор встановлено, витягніть його з відділення для акумулятора за напрямом стрілки.

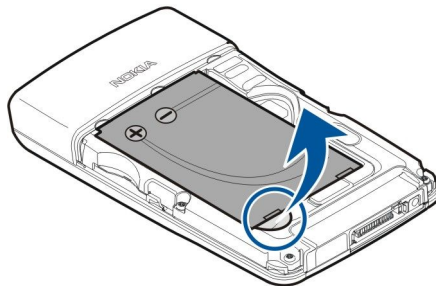

3. Переконайтесь, що скошений кут SIM-картки спрямований вниз пристрою, а площина картки з контактами - у напрямку пристрою, потім вставте SIM-картку (1) у гніздо для SIM-картки (2).

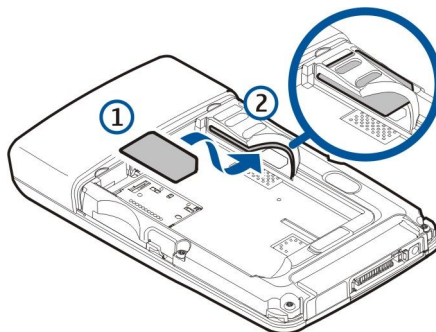

4. Для того, щоб встановити акумулятор, з'єднайте контакти акумулятора з відповідними з'єднувачами у відділенні для акумулятора, встановіть його за напрямом стрілки й обережно зафіксуйте акумулятор на місці.

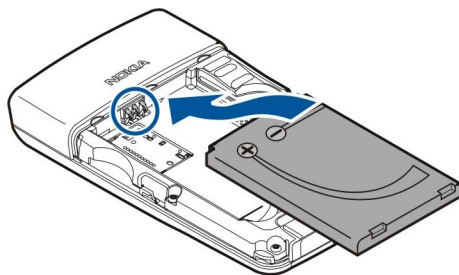

5. Вставте фіксатори задньої кришки у відповідні гнізда (1) та посуňte кришку у напрямку стрілки (2).

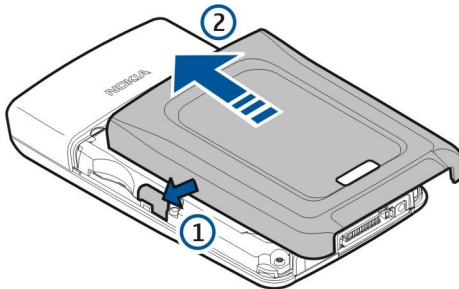

Замість SIM-картки Ви можете також мати USIM-картку, що є вдосконаленим варіантом SIM-картки та підтримується мобільними телефонами UMTS (послуга мережі). Щоб отримати більш детальну інформацію, зверніться до постачальника послуг.

■ Вставте та вийміть картку пам'яті

Якщо Ви маєте картку пам'яті, її слід вставляти та виймати, дотримуючись вказівок.

[Див. "Пам'ять", стор. 15.](#)

1. Зніміть кришку акумулятора.
2. Вставте картку пам'яті (1) повністю в гніздо картки пам'яті (2), щоб її було зафіксовано на місці. Переконайтесь, що площина картки з контактами спрямована донизу.

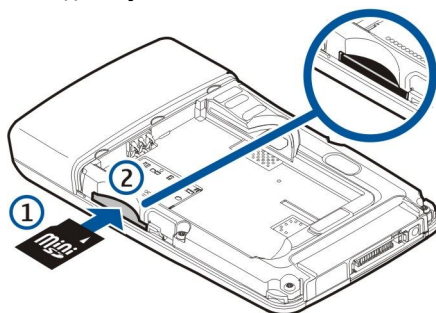

3. Зніміть кришку акумулятора.
4. Щоб вийняти картку пам'яті, зніміть кришку акумулятора, втисніть картку пам'яті в середину, щоб активувати механізм звільнення. Потім обережно витягніть картку з пристрою.



Важливо: Не виймайте картку пам'яті у ході операції, коли здійснюється доступ до картки. Виймання картки пам'яті під час виконання операції може пошкодити картку пам'яті та пристрій, а дані, збережені на картці пам'яті, можуть зіпсуватися.

■ Зарядження акумулятора

1. Під'єднайте зарядний пристрій до стінної розетки.
2. Приєднайте шнур живлення до нижньої частини пристрою. Якщо у Вас є адаптер зарядного пристрою акумулятора, під'єднайте зарядний пристрій до адаптера, а адаптер – до нижньої частини телефону.
3. Приєднайте шнур живлення до адаптера зарядного пристрою акумулятора. Смушка Індикатора акумулятора почне рухатися на дисплеї. Якщо акумулятор повністю розряджено, може знадобитися кілька хвилин, перш ніж на дисплеї з'явиться індикатор зарядження. Під час зарядження пристроєм можна користуватися.
4. Коли акумулятор буде повністю заряджено, смушка індикатора заряду зупиниться. Від'єднайте зарядний пристрій від телефону, а потім - від розетки.

Коли рівень заряду акумулятора занадто низький для операції, пристрій сам вимикається.

■ Увімкнення пристрою

1. Щоб увімкнути пристрій, натисніть клавішу живлення.

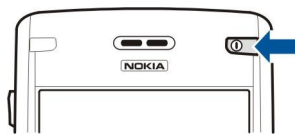

2. Якщо пристрій запитує PIN-код (або UPIN-код, якщо у Вас USIM-картка), код блокування чи код захисту, введіть його та виберіть **Добре**.
3. Щоб вимкнути пристрій, натисніть клавішу живлення.



Порада: Коли Ви вмикаєте пристрій, він може автоматично розпізнати постачальника SIM-картки й автоматично настроїти правильні установки текстових, мультимедійних повідомлень і GPRS. У протилежному випадку зверніться до свого постачальника послуг або використовуйте програму **Майст. уст.**

Пристрій може використовуватися без мережних функцій телефону, коли не встановлена SIM-картка чи коли вибрано режим **Офлайн**.

■ Введіть перші установки

Коли Ви заряджаєте телефон уперше або коли увімкнення проводиться після того, як акумулятор було усунуто з пристрою на деякий час, Ваш телефон запитує таку інформацію, як місто, час, дата. Ви можете змінити установки пізніше в **Годинник**.

1. Виберіть зі списку місто, у якому перебуваєте, і натисніть кнопку **Добре**. Для того, щоб знайти назву міста, надрукуйте назву чи перейдіть до списку назв міст. Важливо вибрати місто правильно, тому що заплановані Вами календарні записи можуть змінитися, якщо нове місто розташоване в іншому часовому поясі.
2. Встановіть час та виберіть **Добре**.
3. Встановіть дату та виберіть **Добре**.

■ Клавіші та складові

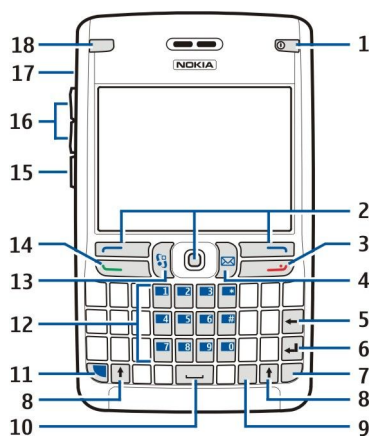

- 1 — Клавіша живлення
- 2 — Ліва клавіша вибору, джойстик та права клавіша вибору
- 3 — Клавіша закінчення
- 4 — Клавіша електронної пошти
- 5 — Клавіша Backspace
- 6 — Клавіша вводу
- 7 — Клавіша символу
- 8 — Клавіша Shift
- 9 — Клавіша Ctrl
- 10 — Клавіша пробілу
- 11 — Блакитна функціональна клавіша
- 12 — Клавіатура телефону
- 13 — Клавіша **Меню**
- 14 — Клавіша дзвінка

Початок роботи

- 15 — Клавіша звуку
- 16 — Клавіші гучності
- 17 — Гучномовець
- 18 — Індикатор електронних повідомлень

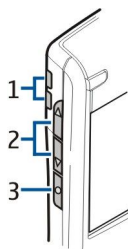

- 1 — Гучномовець
- 2 — Клавіші гучності
- 3 — Клавіша звуку

Клавіші функцій

Клавіші вибору

Натисніть будь-яку клавішу вибору, щоб використовувати команду, яку відображено на екрані над клавішами вибору. Див. "Режими очікування", стор. 13. Щоб змінити ярлики в режимі очікування, виберіть **Меню > Інструмен. > Установки > Телефон > Режим очікування** та програми в **Ліва клавіша вибору** та **Права клав. вибору**.

Джойстик

Натисніть джойстик, щоб редагувати, вибрати або зробити найчастіше використовувані функції доступними в різних програмах. Використовуйте джойстик, щоб переходити ліворуч, праворуч, угору, вниз чи пересуватися екраном (наприклад, під час перегляду). В режимі очікування переходить до різних ярликів або натискайте на них джойстиком. Щоб змінити ярлики, виберіть **Меню > Інструмен. > Установки > Телефон > Режим очікування > Акт. режим очікуван. > Вимк.** та ярлики в **Навіг. клав. вправо, Навігац. клав. вліво, Навіг. клав. донизу, Навігац. клав. вгору** і **Клавіша вибору**.

Клавіші дзвінка та завершення дзвінка

Щоб відповісти на дзвінок, натисніть клавішу дзвінка. В режимі очікування натисніть клавішу дзвінка, щоб активувати **Журнал**.

Щоб відхилити дзвінок, завершити активні дзвінки та дзвінки, що утримуються, а також щоб закрити програми, натисніть клавішу завершення. Натисніть та утримуйте клавішу завершення для завершення з'єднання даних (GPRS, дзвінок даних).

Клавіша електронної пошти

Щоб отримати доступ до стандартної електронної скриньки, натисніть клавішу електронної пошти. Якщо Ви не встановили обліковий запис електронної пошти, відкривається посібник поштової скриньки, щоб допомогти Вам. Якщо натиснути та утримувати клавішу електронної пошти, відкриється редактор електронних повідомлень. Функції залежать також від Вашого постачальника послуги скриньки. Ви можете налаштувати клавішу електронної пошти самостійно. Див. "Налаштування клавіші електронної пошти", стор. 23.

Клавіша символу

Щоб вставити до тексту символи, які неможна вставити за допомогою клавіатури, натисніть клавішу символу під час написання.

Щоб переглянути список символів з наголосом, натисніть і утримуйте клавішу символу, потім натисніть іншу клавішу стільки разів, скільки потрібно, щоб вибрати потрібний символ з наголосом.

Клавіші Shift

Щоб ввести літеру верхнього регістру серед літер нижнього регістру або літеру нижнього регістру серед літер верхнього, натисніть клавішу Shift, щоб на екрані було відображено , потім натискайте потрібну клавішу.

Щоб ввести літери тільки у верхньому регістрі, натисніть клавішу Shift двічі, щоб на екрані було відображено **ABC**. Щоб ввести літери тільки у нижньому регістрі, натисніть клавішу Shift двічі, щоб на екрані було відображено **abc**.

Щоб вибрати текст, натисніть клавішу Shift та перейдіть ліворуч чи праворуч.

Блакитна функціональна клавіша

Щоб ввести символ, відмічений блакитним кольором, натисніть блакитну функціональну клавішу, щоб на екрані було відображено , а потім – потрібну клавішу.

Початок роботи

Щоб ввести тільки символи, відмічені блакитним кольором, натисніть блакитну функціональну клавішу, щоб на екрані було відображено , а потім – потрібну клавішу.

Щоб активувати з'єднання Bluetooth, натисніть водночас блакитну функціональну клавішу і клавішу Ctrl. Щоб вимкнути з'єднання Bluetooth, знов натисніть блакитну функціональну клавішу і клавішу Ctrl.

Щоб активувати інфрачервоне з'єднання, натисніть водночас блакитну функціональну клавішу і клавішу символу.

Клавіша Меню

Робота програм у фоновому режимі збільшує споживання енергії акумулятора і скорочує термін його служби. Щоб мати доступ до програм у Вашому пристрої, натисніть клавішу меню в режимі очікування. Щоб повернутися до **Меню** з програми, залишаючи програму відкритою у фоновому режимі, натисніть клавішу меню. Натисніть і утримуйте клавішу меню, щоб побачити список активних програм та переключатися між ними. У даному посібнику користувача "вибрати **Меню**" означає натиснути дану клавішу.

Клавіша звуку

Натисніть клавішу звуку, щоб відкрити **Диктофон** та почати запис пам'ятки. Натисніть і утримуйте клавішу звуку, щоб використовувати голосові команди. [Див. "Голосові команди", стор. 40.](#)

■ Блокування клавіатури

Коли блокування клавіатури увімкнене, може існувати можливість зателефонувати за офіційним номером екстреної служби, запрограмованим у Вашому пристрої.

Використовуйте блокування клавіатури, щоб запобігти випадковому натисканню клавіш на телефоні.

Щоб заблокувати клавіатуру в режимі очікування, натисніть ліву клавішу вибору (1) та блакитну функціональну клавішу (2). Щоб розблокувати, натисніть ліву клавішу вибору та блакитну функціональну клавішу знову.

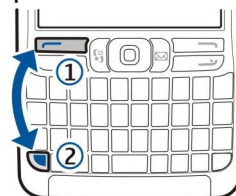

Порада: Щоб заблокувати клавіатуру в **Меню** або у відкритій програмі, легенько натисніть клавішу живлення та виберіть **Заблокув. клавіат.**. Щоб розблокувати, натисніть ліву клавішу вибору та блакитну функціональну клавішу.

Можна також заблокувати пристрій у режимі очікування, використовуючи код блокування.

Натисніть клавішу живлення, виберіть **Заблокув. телефон** та введіть код блокування. Код блокування за замовчуванням 12345. Щоб розблокувати, натисніть ліву клавішу вибору, введіть код блокування та натисніть джойстик.

■ З'єднувачі



Попередження: При використанні навушників Ваша здатність чути зовнішні звуки може погіршитись. Не використовуйте навушники в місцях, де це може загрожувати Вашій безпеці.

PopPort™ з'єднувач для навушників та інших пристроїв

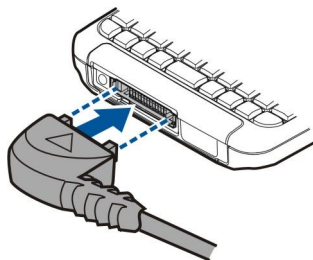

Кабель для зарядного пристрою акумулятора

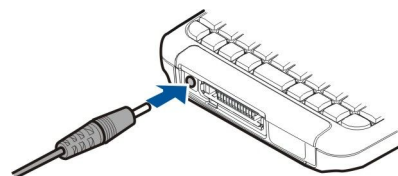

Інфрачервоний порт

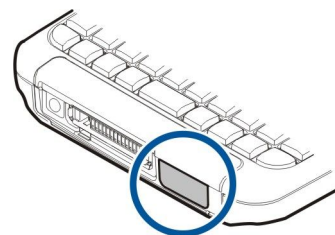

■ Антени

У Вашому пристрої є дві внутрішніх антени.



Примітка: Як і під час роботи з будь-яким іншим пристроєм, що випромінює радіохвилі, не торкайтеся жодної з антен без нагальної потреби, коли пристрій увімкнено. Торкання антени впливає на якість зв'язку і може призвести до посиленішого, ніж вимагається, використання пристроєм енергії. Уникання контакту із зоною антени під час телефонного дзвінка дозволяє максимально підвищити її ефективність та час роботи пристрою в режимі розмови.



Малюнок показує стандартне використання пристрою для голосових дзвінків, коли телефон знаходиться біля вуха.



■ Регулювання гучності



Попередження: Не тримайте пристрій поблизу вуха під час використання гучномовця, оскільки гучність може бути дуже високою.

Для настройки гучності під час дзвінка користуйтеся клавішами гучності.

Для настройки гучності під час використання гучномовця застосовуйте клавіші гучності.

■ Інформація про дисплей

Незначна кількість відсутніх, обезбарвлених або яскравих крапок може з'явитися на екрані. Це характерна риса цього типу дисплея. Деякі дисплеї можуть містити пікселі або точки, що постійно залишаються увімкненими або вимкненими. Це нормальне явище, яке не є дефектом.

■ Режим очікування

Ваш пристрій має два різних режими очікування: активний режим очікування та режим очікування.

Режим активного очікування

Телефон перебуває у режимі очікування, коли після ввімкнення пристрою він готовий до використання, але Ви не ввели жодного символу чи не зробили жодного вибору. У режимі очікування Ви можете переглядати інформацію про свого постачальника послуг і мережу, різні індикатори для сигналів і програми, до яких Ви хочете отримувати швидкий доступ. Ви можете, наприклад, переглянути дані календаря, такі як зустрічі дня, у активному режимі очікування. Перейдіть до інформації та натисніть джойстик, щоб відкрити календар для подробиць.

Щоб вибрати програми, які хочете використати в активному очікуванні, виберіть **Меню > Інструмен. > Установки > Телефон > Режим очікування > Прогр. очікування**. Перейдіть до інших установок ярлика та натисніть джойстик. Перейдіть до необхідної програми та натисніть джойстик.

У режимі активного очікування Ви можете побачити повідомлення в папці повідомлень, наприклад у вхідних або у скриньці. Виберіть **Меню > Інструмен. > Установ. > Телефон > Режим очікування** і папки в **Скринька активного режиму очікування**.



Порада: Ви також можете побачити різні оповіщення, такі як пропущені дзвінки, непрочитані повідомлення або голосову пошту, в активному режимі очікування. Завдяки цим оповіщенням можна побачити статус комунікації Вашого пристрою відразу. Виберіть додатки у **Меню > Інструмен. > Установ. > Телефон > Режим очікування > Додатки активного режиму очікування**. Доступні додатки можуть різнитися.

Щоб використовувати основний режим очікування, виберіть **Меню > Інструмен. > Установки > Телефон > Режим очікування > Акт. режим очікуван. > Вимк.**

Щоб зателефонувати на Вашу скриньку голосової пошти (послуга мережі), натисніть та утримуйте **1**.

Щоб відкрити **Послуги** і під'єднатися до Інтернету, натисніть **0**.

Початок роботи

Режим очікування

У режимі очікування можна переглядати різну інформацію, наприклад, про Вашого постачальника послуг, час і такі різні індикатори, як індикатори сигналів.

Можна використовувати наступні ярлики в режимі очікування. Дані ярлики звичайно недоступні у режимі активного очікування, коли джойстик використовується для нормальних переходів.

Щоб подивитися останні набрані номери, натисніть клавішу дзвінка. Перемістіться до номера чи імені та натисніть клавішу дзвінка ще раз, щоб зателефонувати за даним номером.

Щоб зателефонувати на Вашу скриньку голосової пошти (послуга мережі), натисніть та утримуйте 1.

Щоб переглянути дані календаря, перейдіть праворуч.

Щоб написати та надіслати текстове повідомлення, перейдіть ліворуч.

Щоб відкрити список контактів, натисніть джойстик.

Щоб змінити профіль, легенько натисніть клавішу живлення, перемістіться до необхідного профілю та натисніть джойстик, щоб активувати профіль.

Щоб відкрити **Послуги** і під'єднатися до Інтернету, натисніть 0.

Щоб змінити ярлики, виберіть **Меню > Інструмен. > Установки > Телефон > Режим очікування**.

■ Індикатори дисплея

 Телефон використовується в мережі GSM. Смушка біля піктограми вказує на потужність сигналу мережі у Вашому поточному місцезнаходженні. Чим вища смушка, тим сильніший сигнал.

 Телефон використовується в мережі UMTS (послуга мережі). Смушка біля піктограми вказує на потужність сигналу мережі у Вашому поточному місцезнаходженні. Чим вища смушка, тим сильніший сигнал.

 Рівень заряду акумулятора. Чим вища смушка, тим сильніший заряд акумулятора.

 Ви маєте одне чи більше непрочитане повідомлення у папці **Вхідні Повідомл.**

 Ви отримали нове повідомлення до віддаленої поштової скриньки.

 Клавіатура пристрою заблокована.

 Пристрій заблоковано.

 У Вас один або більше пропущених телефонних дзвінків.

 Сигнал активовано.

 Ви вибрали тихий режим, і телефон не дзвонить під час вхідного дзвінка чи повідомлення.

 Активовано з'єднання Bluetooth.

 Інфрачервоне з'єднання активоване. Якщо блимає індикатор, Ваш пристрій намагається з'єднатися з іншим пристроєм або з'єднання було втрачено.

 Доступне з'єднання пакетної передачі даних GPRS або EGPRS.

 З'єднання пакетної передачі даних GPRS або EGPRS активне.

 З'єднання пакетної передачі даних GPRS або EGPRS перебуває на утриманні.

 Доступне з'єднання пакетної передачі даних UMTS.

 З'єднання пакетної передачі даних UMTS активне.

 З'єднання пакетної передачі даних UMTS перебуває на утриманні.

 Ви встановили, щоб пристрій сканував бездротові локальні мережі, та бездротова локальна мережа доступна.

 Активне з'єднання з бездротовою локальною мережею, що не потребує шифрування.

 Активне з'єднання з бездротовою локальною мережею, що потребує шифрування.

 Ваш пристрій з'єднаний з ПК за допомогою кабелю передачі даних USB.

 Дзвінок даних активовано.

 Транзитне пересилання IP активоване.

1 і **2** Показати телефонну лінію, яку Ви вибрали, якщо Ви передплатили дві телефонні лінії (послуга мережі).

 Усі дзвінки скеровуються на інший пристрій.

 До пристрою під'єднано навушники.

Початок роботи

 З'єднання з навушниками Bluetooth було втрачено.

 До пристрою під'єднано автомобільний комплект "вільні руки".

 До пристрою під'єднано пристрій індуктивного зв'язку.

 До пристрою під'єднано **Текст. телефон**.

 Здійснюється синхронізація.

 Маєте поточний зв'язок Натисни та говори.

ABC ABC abc Індикатор для вибраного режиму символів.

 Ви натиснули блакитну функціональну клавішу один раз, щоб вставити цифру або символ, відмічений блакитним кольором на клавіатурі.

 Ви натиснули блакитну функціональну клавішу двічі, щоб вставити тільки цифри або символи, відмічені блакитним кольором на клавіатурі.

 Ви натиснули клавішу Shift один раз, щоб вставити літеру верхнього регістру серед літер нижнього регістру, або літеру нижнього регістру – серед літер верхнього регістру.

■ Пам'ять

Існує два типи пам'яті, де можна зберігати дані чи встановлювати програми: пам'ять пристрою та змінна пам'ять.

Пам'ять пристрою

Пам'ять, що вбудована у Ваш телефон, є динамічним загальним фондом пам'яті, яким користуються багато програм. Обсяг наявної внутрішньої пам'яті може змінюватися, але не може перевищувати максимальні установки виробника. Такі дані, як пограмне забезпечення для програм, малюнки/фотографії, музика, зберігаються у пристрої і займають вбудовану пам'ять.

Змінна пам'ять

Змінна пам'ять зберігає дані, але при цьому не є невід'ємною частиною Вашого пристрою. Змінна пам'ять складається з SIM-картки чи картки пам'яті. SIM-картка зберігає різну інформацію, наприклад, про оператора мережі та контакти. Картка пам'яті виступає зовнішнім засобом збереження для пограмного забезпечення програм, малюнків/фотографій, музики, контактів, текстів або будь-яких інших форм електронних даних. У продажу наявні високопотужні картки пам'яті.

Деталі пам'яті

Виберіть **Меню, Опції > Деталі пам'яті і Пам'ять тел.** або **Картка пам'яті**.

Ви можете відстежити об'єм пам'яті, який Ви зараз використовуєте, скільки вільної пам'яті залишається та який об'єм пам'яті використовується кожним типом даних. Наприклад, Ви можете побачити, скільки пам'яті використовують Ваші електронні повідомлення, текстові документи чи календарні зустрічі.

 **Порада:** Для того, щоб об'єм пам'яті залишався достатнім, Вам потрібно регулярно видаляти чи переносити дані на картку пам'яті або ПК.

Картка пам'яті

Цей пристрій використовує картку Secure Digital (SD).



Використовуйте з пристроєм лише сумісні картки miniSD. Інші картки пам'яті, зокрема MultiMediaCards, MultiMediaCards у зменшеному розмірі або картки SD у повному розмірі, неможливо встановити в гніздо карток пам'яті і вони є несумісними з цим пристроєм. Використання несумісної картки пам'яті може призвести до пошкодження картки пам'яті і пристрою, а також зіпсувати дані, збережені на несумісній картці.

Ваш пристрій Nokia використовує картки пам'яті з файловою системою FAT16 та FAT32. Якщо Ви використовуєте картку пам'яті з іншого пристрою чи потрібно забезпечити сумісність картки пам'яті з Вашим пристроєм Nokia, можливо, Вам доведеться форматувати картку пам'яті за допомогою Вашого пристрою Nokia. Проте, під час форматування всі дані на картці пам'яті будуть знищені.

Форматування картки пам'яті

При форматуванні картки пам'яті всі дані, збережені на ній, втрачаються назавжди. Запитайте у магазині, де Ви придбали картку, чи потрібно її форматувати перед початком використання. Щоб відформатувати картку пам'яті, виберіть **Опції > Формат. карт. пам..** Коли форматування буде завершено, введіть назву картки пам'яті.

Створюйте резервні копії та відновлюйте дані на картку пам'яті

Рекомендуємо регулярно створювати резервну копію даних пам'яті пристрою та переносити її на картку пам'яті. Пізніше ці дані можна відновити у пам'яті пристрою. Не виймайте картку пам'яті у ході операції, коли здійснюється доступ до картки. Виймання картки пам'яті під час виконання операції може пошкодити картку пам'яті та пристрій, а дані, збережені на картці пам'яті, можуть зіпсуватися. Щоб створити резервну копію даних з пам'яті пристрою на картку пам'яті, виберіть **Меню > Інструменти > Картка пам'яті > Опції > Резервна пам. тел.** Щоб відновити дані з картки пам'яті на пам'ять пристрою, виберіть **Меню > Інструменти > Картка пам'яті > Опції > Відновити з картки.**

Якщо Ви не можете використовувати картку пам'яті у Вашому пристрої, то Ви, можливо, вибрали невідповідний тип картки пам'яті, картка пам'яті може бути не відформатована для Вашого телефону чи мати пошкоджену систему файлів.



Порада: Ви можете вставляти та виймати картку пам'яті, при цьому не виймаючи акумулятор і не вимикаючи пристрій.

Захист картки пам'яті

Щоб запобігти несанкціонованому доступу до Вашої картки пам'яті, Ви можете захистити її паролем. Щоб встановити пароль, виберіть **Опції > Встановити пароль.** Пароль чутливий до регістру та може містити до 8 символів. Пароль зберігається на пристрої, тому не потрібно вводити його знову, доки Ви використовуєте картку пам'яті на тому ж самому пристрої. Якщо Ви використовуєте картку пам'яті на іншому пристрої, Вам необхідно ввести пароль. Не всі картки пам'яті можна захистити паролем.

Щоб видалити пароль картки пам'яті, виберіть **Опції > Видалити пароль.** При видаленні пароля дані на картці пам'яті не захищаються від несанкціонованого використання.

Розблокування картки пам'яті

Для того, щоб відкрити заблоковану картку пам'яті, виберіть **Опції > Розбл. картку пам.** Введіть пароль.

■ Довідка та посібник

Ви зможете знайти відповіді на запитання, використовуючи свій пристрій, навіть коли у Вас немає посібника користувача, тому що у Вашому пристрої міститься як довідка, так і посібник.

Довідка

Ви можете отримати довідку з відкритої програми чи з **Меню.** Коли у Вас відкрита програма, виберіть **Опції > Підказка,** щоб прочитати інструкції для поточного перегляду.

Для того, щоб отримати довідку з **Меню,** виберіть **Довідка > Підказка.** У **Підказка** Ви можете вибрати категорії, до яких Вам потрібно отримати інструкції. Перейдіть до категорії, наприклад Повідомлення, натисніть джойстик, і Ви побачите, які інструкції (теми у довідці) Ви зможете отримати. Під час перегляду тем рухайтесь ліворуч або праворуч, щоб побачити інші теми в даній категорії.

Під час прочитання інструкцій можна переключатися між підказкою та відкритою у фоновому режимі програмою, натискаючи й утримуючи клавішу меню.

Інструкція

У посібнику подається інформація про пристрій і показано, як його використовувати. Деякий вміст посібника може бути розташовано на картці пам'яті. Ви повинні вставити картку пам'яті в пристрій, щоб отримати доступ до нього.

Для того, щоб отримати доступ до посібника в меню, виберіть **Меню > Довідка,** відкрийте **Інструкція** та розділ, який Вам потрібно переглянути.

■ Nokia PC Suite

З цього компакт-диска або з Інтернета можна установити Nokia PC Suite. Nokia PC Suite може використовуватися лише з Windows 2000 і Windows XP. За допомогою Nokia PC Suite Ви можете створювати резервні копії, синхронізувати пристрій з сумісним комп'ютером, переміщувати файли між пристроєм та сумісним комп'ютером або використовувати пристрій як модем.

■ Технічна підтримка Nokia та контактна інформація

Перевірте веб-адресу www.nokia.com/support або Ваш місцевий веб-сайт Nokia стосовно найновішої версії даного посібника, додаткової інформації, завантажень і послуг, які стосуються Вашого виробу Nokia.

На нашому сайті Ви зможете отримати інформацію щодо використання продукції Nokia та дізнаєтесь про всі наші послуги. Якщо Вам потрібно звернутися до сервісного центру, Ви можете знайти список місцевих сервісних центрів Nokia на сайті www.nokia.com/customerservice.

Початок роботи

Для того, щоб отримати послуги з технічного обслуговування, Ви можете знайти адресу найближчого сервісного центру Nokia на сайті www.nokia.com/repair.

2. Ваш пристрій

Коли Ви вмикаєте пристрій, він може автоматично розпізнати постачальника SIM-картки й автоматично настроїти правильні установки текстових, мультимедійних повідомлень і GPRS. Ви також можете отримати установки як спеціальне текстове повідомлення від свого постачальника послуг.

■ Меню

Меню - це початковий пункт, з якого Ви можете відкрити всі програми пристрою чи картки пам'яті. **Меню** містить програми та папки, які є групами подібних програм. Використовуйте джойстик, щоб перейти вгору чи вниз екрана.

Програми, які Ви встановлюєте, зберігаються в папці **Встановл.** за умовчанням.

Щоб відкрити програму, перейдіть до неї та натисніть джойстик.

Щоб переглянути список програм, виберіть **Опції** > **Змінити вигляд** > **Список**. Щоб повернутися до перегляду таблиці, виберіть **Опції** > **Змінити вигляд** > **Таблиця**.

Щоб переглянути використання пам'яті різними програмами та дані, що зберігаються у пристрої чи на картці пам'яті, щоб перевірити кількість вільної пам'яті, виберіть **Опції** > **Деталі пам'яті** і пам'ять.

Щоб змінити порядок розташування елементів у папці, перейдіть до програми, яку потрібно перемістити, та виберіть **Опції** > **Перемістити**. Біла програми є галочка. Перейдіть до нового місця та натисніть **Добре**.

Щоб перенести програму до іншої папки, перейдіть до неї та виберіть **Опції** > **Переміст. до папки**, нову папку та **Добре**.

Щоб завантажити програми з Інтернету, виберіть **Опції** > **Завантаж. програм**.

Щоб створити нову папку, виберіть **Опції** > **Нова папка**. Не можна створити папки всередині папок.

Щоб перейменувати нову папку, виберіть **Опції** > **Перейменувати**.



Порада: Щоб переключатися між кількома відкритими програмами, натисніть та утримуйте клавішу меню. Вікно переключення програм відкривається та показує відкриті програми. Перейдіть до програми та натисніть джойстик, щоб увімкнути її.

■ Переміщення та вибір пунктів

Використовуйте джойстик для переміщення та вибору пунктів. За допомогою джойстика Ви можете переміщуватися вгору, вниз, уліво та вправо в **Меню** або у різних програмах або списках. Ви також можете натиснути джойстик, щоб відкрити програми, файли чи відредагувати установки.

Щоб вибрати текст, натисніть та утримуйте клавішу Shift та здійснійте перехід уліво чи вправо, поки не виберете текст.

Щоб вибрати такі різні об'єкти, як повідомлення, файли чи контакти, перейдіть угору, вниз, уліво чи вправо, щоб виділити потрібний об'єкт. Виберіть **Опції** > **Познач./Скас.позн.** > **Позначити**, щоб вибрати один об'єкт, або **Опції** > **Познач./Скас.позн.** > **Позначити всі**, щоб вибрати всі об'єкти.



Щоб вибрати об'єкт (наприклад, додаток у документі), перейдіть до об'єкта таким чином, щоб квадратні маркери відобразилися з кожного боку об'єкта.

■ Написання тексту

Ваш пристрій має клавіатуру з повною функціональністю. Найбільш вживані знаки пунктуації мають власні клавіші або їх можна ввести, натискаючи комбінацію клавіш.

АЬс. АВС та **аьс** позначають вибраний регістр.

Деякі символи (наприклад, знаки пунктуації та спеціальні символи) позначені блакитним кольором на клавішах. Щоб вставити символ, позначений блакитним кольором, натисніть блакитну функціональну клавішу та клавішу з потрібним блакитним символом.

Щоб вставити цифру, натисніть блакитну функціональну клавішу, щоб на екрані було відображено , і клавішу з цифрою на блакитному фоні. Щоб заблокувати блакитну функціональну клавішу та вставляти лише цифри, двічі натисніть блакитну функціональну клавішу, щоб на екрані було відображено .

Щоб видалити символ, натисніть клавішу Backspace. Щоб видалити кілька символів, натисніть та утримуйте клавішу Backspace.

Щоб відкрити список спеціальних символів, натисніть клавішу символу. Використовуйте джойстик, щоб переміщатися у списку, та виберіть символ.

Щоб додати символи за допомогою інших клавіш, наприклад, "А" або "0", натисніть та утримуйте клавішу символу та водночас натисніть іншу клавішу стільки разів, скільки потрібно, щоб з'явився потрібний символ.

Ваш пристрій

Щоб переключитися між регістрами, натисніть клавішу Shift, щоб на екрані було відображено .

Копіювати та вставити текст

1. Щоб вибрати букви та слова, натисніть та утримуйте клавішу Shift. Одночасно здійсніть перехід у необхідному напрямку, щоб виділити слова, фрази чи рядки тексту, які хочете копіювати. Під час операції вибору текст виділяється.
2. Щоб копіювати текст до буфера обміну, натисніть комбінацію Ctrl+C. Щоб вставити текст у документ, натисніть комбінацію Ctrl+V.

■ Зміна мови набору тексту

Коли ви набираєте текст, можна змінити мову набору тексту. Коли Ви набираєте та натискаєте клавішу Chr+a кілька разів, щоб використовувати певний символ, зміна мови набору тексту надає Вам доступ до різних символів.

Наприклад, якщо ви набираєте текст, використовуючи не латинський алфавіт, і бажаєте набрати латиною ім'я людини, виберіть **Опції** > **Мова набору** і мову набору тексту, яка використовує латинські символи.

■ Основні дії у кількох програмах

Ви можете знайти наступні дії у кількох програмах:

Щоб переключитися між відкритими програмами, натисніть та утримуйте клавішу меню для перегляду списку відкритих програм. Виберіть програму.

Щоб змінити профіль або вимкнути чи заблокувати пристрій, швидко натисніть клавішу живлення.

Щоб зберегти файл, виберіть **Опції** > **Зберегти**. Існують різні опції збереження, у залежності від програми, яку Ви використовуєте.

Щоб надіслати файл, виберіть **Опції** > **Надіслати**. Існують різні опції надсилання, у залежності від програми, яку Ви використовуєте, наприклад, електронні або мультимедійні повідомлення, інфрачервоне з'єднання або з'єднання Bluetooth.

Щоб роздрукувати на сумісному принтері, виберіть **Опції** > **Друкувати**. Ви можете попередньо переглянути об'єкти, які Ви хочете роздрукувати, чи відредагувати вигляд надрукованих сторінок. Перед початком друку Ви повинні визначити принтер, сумісний з Вашим пристроєм. [Див. "Друк", стор. 68.](#)

Для того щоб видалити файл, натисніть клавішу Backspace чи виберіть **Опції** > **Видалити**.

3. Передача вмісту між пристроями

Ви можете передавати такий вміст, як контакти, з сумісного пристрою Nokia на Ваш Nokia E61 з використанням з'єднання Bluetooth або ІФЧ. Тип вмісту, що можна копіювати, залежить від моделі телефону. Якщо інший пристрій підтримує синхронізацію, Ви також можете синхронізувати дані між ним і Вашим Nokia E61.

■ Передача даних через Bluetooth або ІФЧ



Порада: Якщо переносити дані з попереднього пристрою, може знадобитись вставити SIM-картку в пристрій. З Nokia E61 Вам не потрібна SIM-картка під час перенесення даних.

Щоб почати перенесення даних з сумісного пристрою, виберіть **Меню > Інструмен. > Передача**.

Зв'язок Bluetooth

1. Перебуваючи у вікні інформації, виберіть **Продовжити**.
2. Виберіть **Через Bluetooth**. Обидва пристрої повинні підтримувати вибраний тип зв'язку.
3. Активуйте Bluetooth в іншому пристрої та виберіть **Продовжити** у Вашому Nokia E61 для початку пошуку пристроїв з активним з'єднанням Bluetooth.
4. Виберіть **Стоп** у Nokia E61 після того, як він знайшов інший пристрій.
5. Виберіть інший Ваш пристрій зі списку. Вас попросять ввести пароль (від 1 до 16 цифр) на Вашому Nokia E61. Пароль буде використано лише один раз для підтвердження даного з'єднання.
6. Введіть код на Вашому Nokia E61 і виберіть **Добре**. Введіть код на Вашому іншому пристрої та виберіть **Добре**. Пристрої об'єднані в пару. [Див. "Парні пристрої", стор. 52.](#)

Для деяких моделей телефону програма **Передати дані** пересилається до іншого Вашого пристрою як повідомлення. Щоб встановити **Передати дані** на Вашому іншому пристрої, відкрийте повідомлення та дотримуйтесь інструкцій, що з'являються на дисплеї.

7. На своєму пристрої Nokia E61 виберіть вміст, який потрібно скопіювати з Вашого іншого пристрою, та **Добре**.

Інфрачервоне з'єднання

1. Перебуваючи у вікні інформації, виберіть **Продовжити**.
2. Виберіть **Через ІЧ-порт**. Обидва пристрої повинні підтримувати вибраний тип зв'язку.
3. З'єднайте обидва пристрої. [Див. "ІФЧ", стор. 53.](#)
4. На своєму пристрої Nokia E61 виберіть вміст, який потрібно скопіювати з Вашого іншого пристрою, та **Добре**.

Вміст копіюється з пам'яті іншого пристрою до відповідного місця на Вашому пристрої. Тривалість копіювання залежить від об'єму даних для передачі. Ви можете скасувати копіювання та продовжити його пізніше.

Необхідні кроки для передачі даних можуть відрізнятися в залежності від Вашого пристрою та від того, чи переривали Ви передачу даних раніше. Об'єкти, що можуть бути передані, відрізняються в залежності від іншого пристрою.

■ Синхронізація даних з іншим пристроєм

Якщо Ви раніше переносили дані до Вашого Nokia E61, і Ваш інший пристрій підтримує синхронізацію, Ви можете використовувати **Передача** для підтримки даних обох пристроїв на одному рівні.

1. Виберіть **Телефони** і натисніть джойстик.
2. Перейдіть до пристрою, з якого Ви переносили дані, та натисніть джойстик.
3. Виберіть **Синхронізувати** і натисніть джойстик. Пристрої починають синхронізацію з використанням того ж типу з'єднання, що Ви вибрали при першому перенесенні даних. Синхронізуються лише дані, які Ви вибрали при першому перенесенні.

Щоб змінити установки перенесення даних і синхронізації, виберіть **Синхронізувати**, перейдіть до пристрою, натисніть джойстик і виберіть **Редагувати**.

4. Повідомлення

Виберіть **Меню** > **Повідомл.**

Перед надсиланням або отриманням повідомлень Вам, можливо, необхідно буде зробити наступне:

- Вставте дійсну SIM-картку до пристрою та знаходьтеся у зоні покриття стільникової мережі.
- Переконайтеся, що мережа підтримує функції повідомлень, які Ви хочете використати, та що останні активовані на Вашій SIM-картці.
- Визначте точки доступу до Інтернету (IAP) на пристрої. [Див. "Точки доступу", стор. 89.](#)
- Визначте установки облікового запису електронної пошти на пристрої. [Див. "Установки облікового запису електронної пошти", стор. 25.](#)
- Визначте установки SMS на пристрої. [Див. "Установки текстового повідомлення", стор. 27.](#)
- Визначте установки MMS на пристрої. [Див. "Установки мультимедійного повідомлення", стор. 30.](#)

Пристрій може розпізнати постачальника SIM-картки й автоматично настроїти деякі з установок повідомлень. У протилежному випадку, Вам, можливо, необхідно буде визначити установки вручну чи звернутися до свого постачальника послуг, оператора мережі чи постачальника Інтернет-послуг, щоб настроїти установки.

Програма **Повідомл.** відображає кожен тип папки повідомлень у форматі списку, коли останнє повідомлення відображається першим у кожній папці.

Виберіть одне з наступного:

- **Нове повідомл.** — Створити та надіслати нове текстове, мультимедійне повідомлення чи повідомлення електронної пошти.
- **Вхідні** — Переглянути отримані повідомлення, окрім електронної пошти та повідомлень стільникової трансляції.
- **Мої папки** — Створити власні папки для зберігання повідомлень і шаблонів.
- **Пошт. скрин.** — Переглянути та відповісти на отримані повідомлення електронної пошти.
- **Чернетки** — Зберегти повідомлення, які не були надіслані.
- **Надіслані** — Зберегти повідомлення, які були надіслані.
- **Вихідні** — Переглянути повідомлення, що очікують на своє надсилання.
- **Звіти** — Переглянути інформацію про доставку надісланих повідомлень.

■ Впорядкування повідомлень

Щоб створити нову папку для впорядкування Ваших повідомлень, виберіть **Мої папки** > **Опції** > **Нова папка**. Введіть назву папки та виберіть **Добре**.

Щоб перейменувати папку, виберіть її та **Опції** > **Перейменув. папку**. Введіть назву нової папки та виберіть **Добре**. Ви можете перейменовувати лише створені Вами папки.

Щоб перемістити повідомлення до іншої папки, відкрийте його та виберіть **Опції** > **Переміст. в папку**, папку та **Добре**.

Щоб відсортувати повідомлення у певній послідовності, виберіть **Опції** > **Сортувати за**. Ви можете сортувати повідомлення шляхом **Датою**, **Відправником**, **Темою** або **Типом повідомлення**.

Щоб переглянути властивості повідомлення, виберіть повідомлення та **Опції** > **Деталі повідомлен.**

■ Пошук повідомлень

Щоб шукати повідомлення, відкрийте папку, в якій Ви бажаєте його шукати, та виберіть **Опції** > **Знайти**. Введіть термін пошуку та виберіть **Добре**.

■ Установки повідомлень

Виберіть **Опції** > **Установки**.

Щоб визначити чи редагувати установки для різних типів повідомлень, виберіть **Текстове повідомл.**, **Мультим. повідомл.**, **Ел. пошта**, **Серв. повідомлення**, **Стільн. трансляція** або **Інше**.

[Див. "Установки текстового повідомлення", стор. 27.](#)

[Див. "Установки мультимедійного повідомлення", стор. 30.](#)

[Див. "Установки облікового запису електронної пошти", стор. 25.](#)

Інші установки

Виберіть **Меню** > **Повідомл.** > **Опції** > **Установки** > **Інше**.

Виберіть з наступного:

Повідомлення

- **Збер. надісл. повід.** — Виберіть, чи зберегти надіслане повідомлення у **Надіслані** папці.
- **Кільк. збер. повід.** — Введіть кількість надісланих повідомлень, які хочете зберегти. при досягненні ліміту видаляються найстаріші повідомлення.
- **Вид папки** — Визначте, чи Ви бажаєте, щоб список повідомлень було відображено в папці одним або двома рядками.
- **Поточна пам'ять** — Виберіть, де зберегти отримані повідомлення. Можна зберігати повідомлення на картку пам'яті, якщо вона встановлена.

Доступні установки для редагування можуть різнитися.

■ Установки центру текстових повідомлень

Виберіть **Опції** > **Установки** > **Текстове повідомл.** > **Центри повідомлень.**

Щоб відредагувати центри повідомлень, виберіть центр повідомлень і **Опції** > **Редагувати.**

Щоб додати нові центри повідомлень, виберіть **Опції** > **Нов. центр повідомл.**

Щоб видалити центри повідомлень, виберіть центр повідомлень і натисніть клавішу Backspace.

■ Повідомлення електронної пошти

Щоб мати змогу отримувати та надсилати повідомлення електронної пошти, потрібно мати послугу віддаленої поштової скриньки. Дану послугу можуть пропонувати постачальники послуг Інтернету, постачальники послуг стільникової мережі чи Ваша компанія. Ваш пристрій сумісний з Інтернет-стандартами IMAP4 (редакція 1) і POP3, а також з різними рішеннями надсилання електронної пошти (push e-mail). Інші постачальники служби електронної пошти можуть пропонувати послуги з настройками та функціями, які відрізняються від настройок та функцій, описаних у цьому посібнику.

Перш ніж Ви зможете надсилати, отримувати, завантажувати, пересилати електронну пошту та відповідати на неї, потрібно також зробити наступне:

- Визначити настройку точки доступу до Інтернету (IAP). [Див. "Точки доступу", стор. 89.](#)
- Настроїти запис електронної пошти та правильно визначити установки електронної пошти. [Див. "Установки облікового запису електронної пошти", стор. 25.](#)

Виконуйте інструкції, що надаються віддаленою поштовою скринькою та постачальниками послуг Інтернет. Щоб отримати правильні установки, зверніться до своїх постачальників послуг Інтернету чи до оператора мережі.

Встановлення електронної пошти

Якщо ви вибрали **Пошт. скрин.** і не налаштували свій обліковий запис електронної пошти, вас попросять це зробити. Щоб почати налаштування Вашої електронної пошти з посібником поштової скриньки, виберіть **Так**.

1. Щоб почати введення установок електронної пошти, виберіть **Почати**.
2. У **Тип пошт. скриньки** виберіть **IMAP4** або **POP3** і виберіть **Далі**.



Порада: POP3 є версією протоколу Post Office Protocol для збереження й отримання електронної пошти чи повідомлень Інтернет-пошти. IMAP4 є версією протоколу Internet Message Access Protocol, що дає Вам доступ і дозволяє керування повідомленнями електронної пошти, коли повідомлення знаходяться на сервері електронної пошти. Тоді Ви можете вибирати, які повідомлення завантажувати на Ваш пристрій.

3. Введіть Вашу адресу електронної пошти у **Власна адр. ел. пошти**. Виберіть **Далі**.
4. У **Сервер вхідн. пошти** введіть назву віддаленого сервера, який отримує Вашу електронну пошту, та виберіть **Далі**.
5. У **Сервер вихід. пошти** введіть назву віддаленого сервера, який надсилає Вашу електронну пошту, та виберіть **Далі**. Залежно від Вашого мобільного оператора, можливо, Вам прийдесться використовувати сервер вихідної пошти Вашого мобільного оператора, а не постачальника послуг електронної пошти.
6. У **Точка доступу** виберіть точку доступу до Інтернету, яку слід використовувати Вашому пристрою для доставки повідомлень електронної пошти. Якщо Ви вибрали **Завжди запитувати**, щоразу, коли пристрій починає отримувати електронну пошту, він запитує, яку точку доступу до Інтернету йому слід використовувати, але якщо Ви вибрали точку доступу, пристрій буде з'єднуватись автоматично. Виберіть **Далі**.



Порада: Якщо вибрано **Вибрати групу**, пристрій буде з'єднуватись автоматично за допомогою найкращої доступної точки доступу до Інтернету з групи точок доступу. Виберіть групу точок доступу та **Назад**, щоб зберегти вибір.

7. Введіть назву Вашої нової поштової скриньки та виберіть **Закінчити**.

Коли Ви створюєте нову поштову скриньку, призначена Вами назва поштової скриньки замінює назву **Пошт. скрин.** у головному вікні **Повідомл.**

Виберіть стандартну поштову скриньку

Якщо Ви призначили декілька поштових скриньок, Ви можете зробити одну з них стандартною. Щоб призначити поштову скриньку стандартною, виберіть **Опції > Установки > Ел. пошта > Поточ. пошт. скрин.** і поштову скриньку.

Якщо Ви призначили декілька поштових скриньок, потрібно вибрати поштову скриньку, яку Ви бажаєте використовувати кожного разу, коли Ви починаєте писати нове електронне повідомлення.

Настройка клавіші електронної пошти

Ваш пристрій має клавішу електронної пошти. За допомогою клавіші електронної пошти можна отримати доступ до Вашої стандартної поштової скриньки або до стандартного редактора електронних повідомлень в активному режимі очікування. Функції залежать також від Вашого постачальника послуги скриньки.

Щоб настроїти клавішу електронних повідомлень, виберіть **Меню > Інструмен. > Кл. е-пошт.** Виберіть обліковий запис електронної пошти, який Ви бажаєте використовувати, за допомогою клавіші електронної пошти.

З'єднання з поштовою скринькою

Повідомлення електронної пошти, адресоване Вам, не отримується автоматично пристроєм, а надходить до віддаленої поштової скриньки. Щоб прочитати повідомлення електронної пошти, Вам спочатку потрібно з'єднатися з віддаленою поштовою скринькою; потім вибрати повідомлення, які Ви хочете завантажити на пристрій. Щоб відправляти й отримувати електронну пошту Вам потрібно зареєструватися для послуги електронної пошти. Щоб налаштувати поштову скриньку у Вашому пристрої, виберіть **Повідомл. > Опції > Установки > Ел. пошта > Опції > Нова пошт. скрин.** Необхідні установки можна отримати від постачальника послуг.

Щоб доставити отримані повідомлення електронної пошти на Ваш пристрій і переглянути їх у режимі офлайн, виберіть поштову скриньку в **Повідомл.** головному вікні. Коли пристрій запитує **З'єднатися з поштовою скринькою?**, виберіть **Так**.

Щоб переглянути повідомлення електронної пошти у папці, перейдіть до неї та натисніть джойстик. Перейдіть до повідомлення та натисніть джойстик.

Щоб доставляти повідомлення електронної пошти на Ваш пристрій, виберіть **Опції > Завант. ел. пошту > Нове** для доставки нових повідомлень, які Ви не читали та не отримували, **Вибране** для доставки тільки тих повідомлень, які Ви вибрали з віддаленої поштової скриньки, чи **Все** для доставки всіх повідомлень, які Ви попередньо не отримували.

Щоб від'єднатися від віддаленої поштової скриньки, виберіть **Опції > Роз'єднати**.

Перегляд електронної пошти в автономному режимі

Робота в автономному режимі означає, що Ваш пристрій не з'єднано з віддаленою поштовою скринькою. Упорядкування Вашої електронної пошти в автономному режимі дозволяє Вам заощаджувати на платі за з'єднання та працювати в умовах, у яких з'єднання даних заборонене. Будь-які зміни, які Ви робите у папках віддаленої поштової скриньки під час перебування в автономному режимі, вносяться до Вашої поштової скриньки після наступного виходу в Інтернет та синхронізації. Якщо Ви видалите повідомлення електронної пошти зі свого пристрою під час перебування в автономному режимі, то дане повідомлення буде видалене з віддаленої поштової скриньки при наступному під'єднанні до неї.

1. Виберіть **Повідомл. > Опції > Установки > Ел. пошта**. Виберіть обліковий запис електронної пошти та натисніть джойстик. Виберіть **Установ. завантаж. > Завантаж. ел. пошти > Повід. і додат.**, щоб отримати повідомлення на Вашому пристрої повністю з усіма додатками.
2. Відкрийте Вашу скриньку та виберіть **Опції > Завант. ел. пошту**. Виберіть **Нове**, щоб отримати повідомлення, які Ви ще не прочитали та не отримали, **Вибране**, щоб отримати тільки ті нові повідомлення, які Ви вибрали з віддаленої поштової скриньки, або **Все**, щоб отримати всі раніше не отримані повідомлення. Пристрій починає працювати в режимі онлайн та з'єднується з поштовою скринькою, щоб отримати пошту.
3. Коли Ви отримаєте електронну пошту, виберіть **Опції > Роз'єднати**, щоб повернутись в режим офлайн.
4. Щоб переглянути повідомлення електронної пошти, перейдіть до нього та натисніть джойстик.

Деякі опції потребують, щоб Ви з'єдналися з віддаленою поштовою скринькою.



Порада: Щоб підписатися до інших папок Вашої віддаленої поштової скриньки, виберіть **Установки е-пошти > Установ. завантаж. > Передплата папок**. Електронна пошта в усіх підписаних папках оновлюється при її доставці з віддаленої поштової скриньки.

Індикатор електронних повідомлень

Ви можете встановити індикатор, щоб він блимав на поверхні Вашого пристрою, коли до пристрою надходить нове електронне повідомлення.

Виберіть **Меню > Повідомл. > Опції > Установки > Ел. пошта**. Визначте у **Установки індикатора**, як довго повинен блимати індикатор або чи повинен індикатор блимати взагалі.

Читання та відповідь на повідомлення електронної пошти



Важливо: Повідомлення електронної пошти можуть містити віруси або завдавати іншої шкоди Вашому пристрою або ПК. Не відкривайте жодних доданих до повідомлення файлів, якщо Ви не впевнені, що відправнику можна довіряти.

Щоб прочитати отримане повідомлення електронної пошти, перейдіть до нього та натисніть джойстик.

Щоб шукати електронне повідомлення в Вашій поштової скриньці, виберіть **Опції** > **Знайти**. Введіть термін пошуку та виберіть **Добре**.

Щоб відкрити додаток, виберіть **Опції** > **Додатки**. Перейдіть до додатка та натисніть джойстик.

Щоб відповісти тільки відправнику повідомлення, відкрийте повідомлення та виберіть **Опції** > **Віповісти** > **Відправнику**.

Щоб відповісти всім одержувачам повідомлення, відкрийте повідомлення та виберіть **Опції** > **Віповісти** > **Усім**.



Порада: Якщо Ви відповідаєте на повідомлення електронної пошти, що містить додані файли, то дані додатки не включаються до відповіді. Якщо Ви пересилаєте отримане повідомлення електронної пошти, то додатки включаються до нього.

Щоб видалити додаток з повідомлення електронної пошти, яке Ви надсилаєте, виберіть додаток і **Опції** > **Додатки** > **Видалити**.

Щоб задати пріоритет повідомлення, виберіть **Опції** > **Пріоритет** і одну з доступних опцій.

Щоб зателефонувати відправнику електронного повідомлення, відкрийте повідомлення та виберіть **Опції** > **Дзвонити**.

Щоб відповісти відправнику електронного повідомлення текстовим або мультимедійним повідомленням, відкрийте електронне повідомлення та виберіть **Опції** > **Створити повідомл.**

Щоб переслати повідомлення електронної пошти, відкрийте його та виберіть **Опції** > **Переслати**.

Видалення повідомлень

Щоб звільнити пам'ять Вашого пристрою, регулярно видаляйте повідомлення з папок **Вхідні** і **Надіслані**, також видаляйте отримані повідомлення електронної пошти.

Щоб видалити повідомлення, перейдіть до нього та натисніть клавішу Backspace.

Можна вибирати локальні копії повідомлень електронної пошти на пристрої для видалення та зберігати оригінали на сервері чи можна видалити і локальні копії на пристрої, і ті, що на сервері.

Щоб видалити повідомлення електронної пошти лише з пристрою, виберіть **Опції** > **Видалити** > **Лише телефон**.

Щоб видалити повідомлення електронної пошти з пристрою та з віддаленого сервера, відкрийте його та виберіть **Опції** > **Видалити** > **Телефон і сервер**.

Папки електронної пошти

Якщо Ви створили вкладені папки у Ваших поштових скриньках IMAP4 на віддаленому сервері, Ви можете переглядати та керувати даними папками з Вашого пристрою. Ви можете підписатися лише до папок у своїх поштових скриньках IMAP4. Підписка до папок у віддаленій поштової скриньці дозволяє Вам переглядати дані папки на Вашому пристрої.

Щоб переглянути папки у Вашій поштової скриньці IMAP4, встановіть з'єднання та виберіть **Опції** > **Уст. ел. пош.** > **Установ. завантаж.** > **Передплата папок**.

Щоб переглянути віддалену папку, виберіть її та **Опції** > **Передплатити**. При кожному переході до режиму онлайн підписані папки оновлюються. Це може зайняти деякий час, якщо папки великі.

Щоб оновити список папок, виберіть папку та **Опції** > **Онов. список папок**.

Написання та надсилання повідомлення електронної пошти

Щоб написати повідомлення електронної пошти, виберіть **Опції** > **Дод. одержувача**, щоб вибрати адреси одержувачів зі списку контактів, або введіть адреси електронної пошти у полі **Кому**. Використовуйте крапку з комою для відокремлення записів. Прокрутіть униз і скористайтеся полем **Копія** для копіювання інших одержувачів або полем **Сх. копія** для копіювання одержувачів "всліпу". У полі **Тема** введіть тему повідомлення електронної пошти. Введіть Ваше повідомлення електронної пошти до місця тексту та виберіть **Опції** > **Надіслати**.

Щоб додати файл до електронного повідомлення, виберіть **Опції** > **Вставити** та файл, який потрібно додати. Можна вставляти зображення, аудіокліпи, нотатки та інші офісні файли.

Щоб встановити час надсилання повідомлення електронної пошти, виберіть **Опції** > **Опції надсилання** > **Надісл. повідомл.** Виберіть **Негайно** або **У наступн. з'єдн.**, якщо Ви перебуваєте у режимі офлайн.

Повідомлення

Повідомлення електронної пошти зберігаються в **Вихідні** до надсилання. Якщо повідомлення електронної пошти не надсилається негайно, Ви можете відкрити **Вихідні** і затримати надсилання, відновити надсилання чи переглянути повідомлення електронної пошти.

Установки облікового запису електронної пошти

Виберіть **Меню** > **Повідомл.** > **Пошт. скрин.**

Доступні установки для редагування можуть різнитися. Деякі установки можуть бути попередньо задані Вашим постачальником послуг.

Якщо спробуєте редагувати установки поштової скриньки, не встановивши перед цим обліковий запис електронної пошти, відкриється посібник поштової скриньки та допоможе встановити його.

Установки для електронної пошти, яку отримуєте

Виберіть **Вхідна електр. пошта** та одну з наступних установок:

- **Ім'я користувача** — Введіть ім'я користувача послугами електронної пошти.
- **Пароль** — Введіть пароль для користування послугами електронної пошти.
- **Сервер вхідн. пошти** — Введіть IP-адресу чи ім'я сервера, який отримує Вашу електронну пошту.
- **Поточна точка дост.** — Виберіть точку доступу до Інтернету, яку використовує Ваш пристрій для отримання повідомлень електронної пошти, що Ви отримуєте.
- **Скринька за умовч.** — Введіть назву поштової скриньки.
- **Тип пошт. скриньки** — Виберіть протокол поштової скриньки, який рекомендує Ваш постачальник послуги віддаленої скриньки. Опції є **POP3** та **IMAP4**. Дану установку можна вибрати тільки один раз і не можна змінювати, якщо Ви зберегли чи вийшли з установок поштової скриньки. Якщо ви користуєтеся протоколом POP3, повідомлення електронної пошти не оновлюються автоматично, коли Ви працюєте в режимі онлайн. Щоб побачити останні повідомлення електронної пошти, Ви повинні від'єднатися та знову встановити з'єднання зі своєю поштовою скринькою.
- **Захист (порти)** — Виберіть опцію безпеки, що використовується для підвищення рівня безпеки з'єднання.
- **Порт** — Визначити порт з'єднання.
- **Захищ. з'єдн. APOP** (лише для POP3) — Використовуйте разом з протоколом POP3, щоб зашифрувати надсилання паролів до віддаленого сервера електронної пошти під час з'єднання з поштовою скринькою.

Установки електронної пошти, яку надсилаєте

Виберіть **Вхідна ел. пошта** та одну з наступних установок:

- **Власна адр. ел. пошти** — Введіть адресу електронної пошти, яка надається Вашим постачальником послуг. Відповіді на Ваші повідомлення надсилаються на дану адресу.
- **Ім'я користувача** — Введіть ім'я користувача послугами електронної пошти.
- **Пароль** — Введіть пароль для користування послугами електронної пошти.
- **Сервер вихід. пошти** — Введіть IP-адресу чи ім'я сервера пошти, який надсилає Вашу електронну пошту. Можливо, Ви зможете використовувати лише сервер вихідної пошти свого оператора мережі. Щоб отримати більш детальну інформацію, зверніться до постачальника послуг.
- **Поточна точка дост.** — Виберіть точку доступу до Інтернету, яку використовує Ваш пристрій для надсилання повідомлень електронної пошти, які надсилаються.
- **Захист (порти)** — Виберіть опцію безпеки, що використовується для безпеки з'єднання з віддаленою поштовою скринькою.
- **Порт** — Визначити порт з'єднання.

Установки користувача

Виберіть **Устан. користувача** та одну з наступних установок:

- **Моє ім'я** — Введіть ім'я, щоб воно з'явилося перед Вашою електронною адресою, коли надсилаєте електронну пошту.
- **Відповідати на адресу** — Виберіть, чи Ви хочете, щоб відповіді були надіслані на іншу адресу. Виберіть **Ввімкнути** і введіть адресу електронної пошти, на яку будуть надсилатися відповіді. Ви можете ввести тільки одну адресу.
- **Видалити повідомл. з** — Виберіть, чи Ви бажаєте видалити електронні повідомлення тільки з пристрою або з пристрою та з сервера. Виберіть **Завжди запитувати**, якщо бажаєте підтвердити, звідки електронні повідомлення повинні видалятися кожного разу, коли Ви видаляєте електронне повідомлення.
- **Надіслати повідомл.** — Виберіть, щоб надіслати повідомлення електронної пошти якнайшвидше, щоб надіслати його при наступному отриманні електронної пошти, або, щоб зберегти повідомлення електронної пошти у скриньці вихідних повідомлень, звідки Ви зможете надіслати його пізніше.
- **Надісл. собі копію** — Виберіть, чи Ви хочете зберегти копію електронної пошти у віддаленій поштової скриньці та за адресою, зазначеною у **Власна адр. ел. пошти** в установках для **Вхідна ел. пошта**.
- **Додати підпис** — Виберіть, чи Ви хочете додавати підпис до електронних поштових повідомлень.
- **Сигнали про пошту** — Виберіть, чи хочете Ви при одержанні нової пошти до поштової скриньки отримувати оповіщення про нові електронні поштові повідомлення у вигляді тону чи нотатки.

Повідомлення

- **Мигати при нов. пошті** — Виберіть, як довго повинен блимати індикатор електронних повідомлень під час отримання нової електронної пошти або чи повинен індикатор блимати взагалі.

Установки одержання

Виберіть **Установ. завантаж.** та одну з наступних установок:

- **Завантаж. ел. пошти** (лише для POP3) — Визначте, що Ви хочете отримувати: лише заголовки повідомлень електронної пошти з інформацією про відправника, тему та дату, власне повідомлення електронної пошти чи повідомлення електронної пошти з додатками.
- **Кількість завантаж.** — Виберіть кількість повідомлень електронної пошти, яку Ви хочете отримувати з віддаленого сервера у свою поштову скриньку.
- **Шлях до папки IMAP4** (лише для поштових скриньок IMAP4) — Визначіть шлях до папок, які хочете передплатити.
- **Передплата папок** (лише для поштових скриньок IMAP4) — Передплатіть інші папки у віддаленій поштовій скриньці й отримайте вміст даних папок.

Установки автоматичного одержання

Виберіть **Автомат. завантаж.** та одну з наступних установок:

- **Оповіщення ел. пошти** — Виберіть, чи хочете Ви отримувати повідомлення при одержанні нової електронної пошти у віддалену поштову скриньку. Виберіть **Завжди увімкнено**, щоб завжди автоматично отримувати нові повідомлення електронної пошти з віддаленої поштової скриньки, **У своїй мережі**, щоб автоматично отримувати нові повідомлення електронної пошти з віддаленої поштової скриньки, лише коли Ви перебуваєте у домашній мережі та, наприклад, не під час подорожі.
- **Дні завантаження** — Виберіть дні, у які Ви хочете отримувати електронну пошту на пристрій.
- **Години завантажен.** — Визначте години, протягом яких отримується електронна пошта.
- **Інтервал завантаж.** — Виберіть часовий проміжок між одержанням електронної пошти.

■ Текстові повідомлен.

Ваш пристрій підтримує надсилання текстових повідомлень розміром, який перевищує ліміт символів для одного текстового повідомлення. Довші повідомлення будуть надсилатись як два або більше повідомлень. Ваш постачальник послуг може стягувати плату відповідно. Символи, які використовують наголоси або інші знаки, та символи з деяких мов, наприклад китайської, займають більше місця, обмежуючи кількість символів, що можна надіслати в одному повідомленні.

У смужці навігації індикатор довжини повідомлення виконує відлік у зворотній послідовності, починаючи зі 160. Наприклад, 10 (2) означає, що можна додати ще 10 символів, щоб надіслати текст двома повідомленнями.

Написання та надсилання текстових повідомлень

Виберіть **Меню > Повідомл. > Нове повідомл. > Текстове повідомл.**

1. У полі **Кому** натисніть джойстик, щоб вибрати одержувачів з **Контакти**, або введіть номери мобільних телефонів одержувачів уручну. Якщо Ви вводите відразу кілька номерів, розділяйте їх між собою крапкою з комою.
2. Введіть текст повідомлення. Щоб створити шаблон, виберіть **Опції > Вставити > Шаблон**.
3. Виберіть **Опції > Надіслати**, щоб надіслати повідомлення.

Опції надсилання текстових повідомлень

Щоб встановити опції для текстового повідомлення, виберіть **Опції > Опції надсилання**.

Визначте наступне:

- **Поточ. центр повід.** — Виберіть центр повідомлень для надсилання повідомлення.
- **Кодування символів** — Виберіть **Зменшена підтримка** для використання автоматичного конвертування символів до іншої системи кодування, якщо це можливо.
- **Отримати звіт** — Виберіть **Так**, якщо Ви хочете, щоб мережа надсилала звіти про доставку Ваших повідомлень (послуга мережі).
- **Дійсність повідомл.** — Виберіть, наскільки довго центр повідомлень повторно надсилатиме Ваше повідомлення, якщо перша спроба була невдалою (послуга мережі). Якщо одержувач не може бути досягнутим протягом терміну дійсності, повідомлення видаляється з центру повідомлень.
- **Повідомл. надісл. як** — Конвертуйте повідомлення до іншого формату, наприклад **Текст, Факс, Пейджинг** або **Ел. пошта**. Змінійте дану опцію тільки у випадку, якщо Ви впевнені, що центр повідомлень може конвертувати текстові повідомлення в дані формати. Зверніться до оператора мережі.
- **Відп. чер. цей центр** — Виберіть, чи хочете Ви надсилати повідомлення-відповідь через той самий центр текстових повідомлень (послуга мережі).

Відповідь на отримані текстові повідомлення

Щоб відповідати на текстове повідомлення, відкрийте його з **Вхідні**. Виберіть **Опції** > **Відповісти**. Введіть текст повідомлення та виберіть **Опції** > **Надіслати**.

Щоб зателефонувати відправнику текстового повідомлення, відкрийте повідомлення з **Вхідні** і виберіть **Опції** > **Дзвонити**.

Текстові повідомлення на SIM-картці

Текстові повідомлення можуть зберігатися на SIM-картці. Перед переглядом повідомлень з SIM-картки Вам необхідно скопіювати їх до папки на пристрої. Після копіювання повідомлень до папки Ви можете переглядати їх у папці чи видалити їх з SIM-картки.

Виберіть **Опції** > **SIM-повідомлення**.

1. Виберіть **Опції** > **Познач./Скас.позн.** > **Позначити** або **Позначити всі**, щоб позначити кожне повідомлення.
2. Виберіть **Опції** > **Скопіюв.**
3. Виберіть папку та **Добре**, щоб почати копіювання.

Щоб переглянути повідомлення з SIM-картки, відкрийте папку, до якої Ви скопіювали їх, і відкрийте повідомлення.

Щоб видалити текстове повідомлення з SIM-картки, виберіть повідомлення та натисніть клавішу Backspace.

Установки текстового повідомлення

Виберіть **Опції** > **Установки** > **Текст. повід.**

Визначте наступне:

- **Центри повідомлень** — Перегляньте доступні центри повідомлень для Вашого пристрою.
- **Поточ. центр повід.** — Виберіть центр повідомлень для надсилання повідомлення.
- **Кодування символів** — Виберіть **Зменшена підтримка** для використання автоматичного конвертування символів до іншої системи кодування, якщо це можливо.
- **Отримати звіт** — Виберіть **Так**, якщо Ви хочете, щоб мережа надсилала звіти про доставку Ваших повідомлень (послуга мережі).
- **Дійсність повідомл.** — Виберіть, наскільки довго центр повідомлень повторно надсилатиме Ваше повідомлення, якщо перша спроба була невдалою (послуга мережі). Якщо одержувач не може бути досягнутим протягом терміну дійсності, повідомлення видаляється з центру повідомлень.
- **Повідомл. надісл. як** — Конвертуйте повідомлення до іншого формату, наприклад **Текст**, **Факс**, **Пейджинг** або **Ел. пошта**. Змінійте дану опцію тільки у випадку, якщо Ви впевнені, що центр повідомлень може конвертувати текстові повідомлення в дані формати. Зверніться до оператора мережі.
- **Пріорит. з'єднання** — Виберіть пріоритетний метод з'єднання при надсиланні текстових повідомлень з Вашого пристрою.
- **Відп. чер. цей центр** — Виберіть, чи хочете Ви надсилати повідомлення-відповідь через той самий центр текстових повідомлень (послуга мережі).

Графічні повідомлення



Примітка: Функцією графічних повідомлень можна скористатися лише у випадку, якщо вона підтримується Вашим оператором мережі або постачальником послуг. Отримувати та відображати графічні повідомлення можуть лише пристрої, що підтримують функції графічних повідомлень.

Виберіть **Меню** > **Повідомл.**

Щоб переглянути графічне повідомлення, відкрийте його з **Вхідні** папки.

Виберіть **Опції** і виберіть з наступного:

- **Деталі повідомлен.** — Переглянути інформацію про повідомлення.
- **Переміст. в папку** — Збереження повідомлення в іншій папці.
- **Дод. до Контактів** — Додати відправника повідомлення до Ваших контактів.
- **Знайти** — Знайти телефонні номери й адреси, що можуть міститися у повідомленні.

Пересилання графічних повідомлень

Захист авторських прав може унеможливити копіювання, модифікацію, передачу або пересилання деяких зображень, музики (включаючи тони дзвінка) та іншого вмісту.

1. У **Вхідні** відкрийте графічне повідомлення та виберіть **Опції** > **Переслати**.
2. У полі **Кому** введіть номер одержувача чи натисніть джойстик, щоб додати одержувача з **Контакти**. Якщо Ви вводите відразу кілька номерів, розділяйте їх між собою крапкою з комою.

Повідомлення

3. Введіть текст повідомлення. Текст може мати 120 символів. Щоб створити шаблон, виберіть **Опції > Вставити > Шаблон**.
4. Щоб надіслати повідомлення, натисніть клавішу дзвінка.



Порада: Щоб видалити зображення з повідомлення, виберіть **Опції > Видалити малюнок**.

■ Мультим. повідомл.

Мультимедійне повідомлення (MMS) може містити текст і такі об'єкти, як зображення, аудіо- чи відеокліпи.



Примітка: Отримувати і відображати мультимедійні повідомлення можуть лише пристрої, що підтримують сумісні функції. Вигляд повідомлення може відрізнятися залежно від пристрою одержувача.

Перед тим, як Ви зможете надсилати чи отримувати мультимедійні повідомлення на свій пристрій, Ви повинні будете визначити установки мультимедійних повідомлень. Ваш пристрій може розпізнати постачальника SIM-картки й автоматично настроїти установки мультимедійних повідомлень. У протилежному випадку зверніться до свого постачальника послуг. [Див. "Установки мультимедійного повідомлення", стор. 30.](#)

Створення і надсилання мультимедійних повідомлень

За умовчанням послуга мультимедійних повідомлень зазвичай увімкнена.

Виберіть **Нове повідомл. > Мультимед. повід.**

Захист авторських прав може унеможливити копіювання, модифікацію, передачу або пересилання деяких зображень, музики (включаючи тони дзвінка) та іншого вмісту.

1. У полі **Кому** натисніть джойстик, щоб вибрати одержувачів з **Контакти**, або вручну введіть номери мобільного телефону чи адреси електронної пошти одержувачів.
2. У полі **Тема** введіть тему повідомлення. Щоб змінити видимі поля, виберіть **Опції > Адресні поля**.
3. Введіть текст повідомлення та виберіть **Опції > Вставити об'єкт**, щоб додати медіа-об'єкти. Ви можете додати такі об'єкти, як **Зображення**, **Аудіокліп** або **Відеокліп**.

Бездротова мережа може обмежувати розмір MMS-повідомлень. Якщо вставлене зображення перевищує ліміт, пристрій може його зменшити, щоб зображення можна було надіслати через MMS.

4. Кожен слайд Вашого повідомлення може містити лише один відео- чи аудіокліп. Щоб додати більше слайдів до Вашого повідомлення, виберіть **Опції > Вставити новий > Слайд**. Щоб змінити порядок слайдів у Вашому повідомленні, виберіть **Опції > Перемістити**.
5. Щоб попередньо переглянути мультимедійне повідомлення перед його надсиланням, натисніть **Опції > Попер.перег.повід.**
6. Натисніть джойстик, щоб надіслати мультимедійне повідомлення.



Порада: Ви також можете створювати мультимедійні повідомлення безпосередньо з деяких програм, наприклад, **Контакти** і **Галерея**.

Щоб видалити об'єкт з мультимедійного повідомлення, виберіть **Опції > Видалити додаток**.

Опції надсилання мультимедійних повідомлень

Виберіть **Опції > Опції надсилання** і з наступних опцій:

- **Отримувати звіт** — Виберіть **Так**, якщо Ви хочете отримувати оповіщення про успішну доставку повідомлення одержувачу. Одержання звіту про доставку мультимедійного повідомлення, надісланого електронною поштою, не завжди можливе.
- **Дійсність повідомл.** — Виберіть період часу, протягом якого центр повідомлень намагатиметься надіслати повідомлення. Якщо протягом терміну дійсності повідомлення не досягає одержувача, повідомлення видаляється із центру мультимедійних повідомлень. Дана функція повинна підтримуватися мережею. **Максимальн. час** - це максимальний період часу, дозволений мережею.

Створення презентацій

Виберіть **Нове повідомл. > Мультимед. повід.**

1. У полі **Кому** натисніть джойстик, щоб вибрати одержувачів з **Контакти**, або вручну введіть номери мобільного телефону чи адреси електронної пошти одержувачів.
2. Виберіть **Опції > Створити презент.** і шаблон презентації.



Порада: Шаблон може визначати, які медіа-об'єкти Ви можете включити до складу презентації, де вони з'являються та які ефекти застосовані до зображень і слайдів.

3. Перейдіть до місця тексту та введіть текст.

Повідомлення

4. Щоб вставити зображення, звук, відео чи нотатки у Ваше повідомлення, перейдіть до відповідного місця об'єкта та виберіть **Опції** > **Вставити**.



Порада: Щоб переміщатися між місцями об'єктів, прокручуйте вгору та вниз.

5. Щоб додати слайди, виберіть **Вставити** > **Новий слайд**.

6. Виберіть **Опції** і з наступного:

- **Попер.перег.повід.** — Побачити, як виглядає Ваша мультимедійна презентація у відкритому вигляді. Мультимедійні презентації можна переглядати лише на сумісних пристроях, що підтримують презентації. Вони можуть виглядати по-різному на різних пристроях.
- **Установки фону** — Вибрати колір фону для презентації та фонові зображення для різних слайдів.
- **Установки ефектів** — Вибрати ефекти для зображень і слайдів.

Створення мультимедійних презентацій неможливе, якщо **Режим створ. MMS** є **Обмежений**. Щоб змінити **Режим створ. MMS**, виберіть **Повідомл.** > **Опції** > **Установки** > **Мультим. повідомл.**

Доступні опції можуть різнитися.

Щоб надіслати Ваше повідомлення, натисніть джойстик.



Порада: Щоб зберегти повідомлення в **Чернетки**, не надсилаючи його, виберіть **Готово**.

Отримання та відповідь на мультимедійні повідомлення



Важливо: Об'єкти мультимедійних повідомлень можуть містити віруси або завдавати іншої шкоди Вашому пристрою або ПК. Не відкривайте жодних доданих до повідомлення файлів, якщо Ви не впевнені, що відправнику можна довіряти.

Перед тим, як Ви зможете надсилати чи отримувати мультимедійні повідомлення на свій пристрій, Ви повинні будете визначити установки мультимедійних повідомлень. Ваш пристрій може розпізнати постачальника SIM-картки й автоматично настроїти установки мультимедійних повідомлень. У протилежному випадку зверніться до свого постачальника послуг. [Див. "Установки мультимедійного повідомлення", стор. 30.](#)

Якщо Ви отримаєте мультимедійні повідомлення, що містять об'єкти, які Ваш пристрій не підтримує, Ви не зможете їх відкрити.

1. Щоб відповісти на мультимедійне повідомлення, відкрийте повідомлення з **Вхідні** і виберіть **Опції** > **Відповісти**.
2. Виберіть **Опції** > **Відправнику**, щоб відповісти відправнику шляхом мультимедійного повідомлення, чи **Опції** > **Через текст. повід.**, щоб відповісти відправнику шляхом текстового повідомлення.



Порада: Щоб додати одержувачів Вашої відповіді, виберіть **Опції** > **Дод. одержувача**, щоб вибрати одержувачів повідомлення зі списку контактів або вручну ввести телефонні номери чи адреси електронної пошти одержувачів у поле **Кому**.

3. Ведіть текст повідомлення та натисніть джойстик, щоб його надіслати.

Перегляд презентацій

Відкрийте **Вхідні**, перейдіть до мультимедійного повідомлення, що містить презентацію, та натисніть джойстик. Перейдіть до презентації та натисніть джойстик.

Щоб поставити презентацію на паузу, натисніть будь-яку клавішу вибору під дисплеєм.

Після призупинення презентації чи завершення відтворення виберіть **Опції** і з наступного:

- **Відкрити посилан.** — Відкрити веб-посилання та переглянути веб-сторінку.
- **Актив. прокрутку** — Вмістити на дисплеї завеликий текст або зображення.
- **Продовжити** — Відновити відтворення презентації.
- **Відтворити** — Відтворити презентацію спочатку.
- **Знайти** — Знайти телефонні номери й адреси електронної пошти чи Інтернет-адреси, що можуть міститися в презентації. Ви можете використовувати дані номери й адреси, наприклад, для здійснення дзвінків, надсилання повідомлень або створення закладок.

Доступні опції можуть різнитися.

Перегляд медіа-об'єктів

Відкрийте **Вхідні**, перейдіть до отриманого мультимедійного повідомлення та натисніть джойстик. Виберіть **Опції** > **Об'єкти**.

Щоб переглянути чи відтворити медіа-об'єкт, перейдіть до нього та натисніть джойстик.

Медіа-об'єкти та програми повідомлень можуть містити віруси чи інше шкідливе програмне забезпечення. Не відкривайте жодних об'єктів або програм, поки Ви не будете впевнені, що відправнику можна довіряти.

Повідомлення

Щоб зберегти медіа-об'єкт у його відповідній програмі, перейдіть до об'єкта, виберіть **Опції** > **Зберегти**.

Щоб надіслати медіа-об'єкт на сумісні пристрої, перейдіть до нього та виберіть **Опції** > **Надіслати**.



Порада: Якщо Ви отримаєте мультимедійні повідомлення, що містять медіа-об'єкти, які Ваш пристрій не може відкрити, Ви зможете надіслати дані об'єкти на інший пристрій, наприклад, комп'ютер.

Перегляд та збереження додатків до мультимедійних повідомлень

Щоб переглянути мультимедійні повідомлення як завершені презентації, відкрийте повідомлення та виберіть **Опції** > **Див. презентацію**.



Порада: Якщо Ви вибрали мультимедійний об'єкт у мультимедійному повідомленні, Ви зможете переглянути чи відтворити їх, виберіть **Перегл. зображ.**, **Програти аудіокліп** або **Програти відеокліп**.

Щоб переглянути ім'я та розмір додатка, відкрийте повідомлення та виберіть **Опції** > **Об'єкти**.

Щоб зберегти мультимедійний об'єкт, виберіть **Опції** > **Об'єкти**, об'єкт і **Опції** > **Зберегти**.

Установки мультимедійного повідомлення

Виберіть **Опції** > **Установки** > **Мультим. повідомл.**

Визначте наступні установки:

- **Розмір зображення** — Виберіть **Маленький** або **Великий**, щоб виміряти зображення в мультимедійних повідомленнях. Виберіть **Вихідний**, щоб повернути початковий розмір зображень мультимедійних повідомлень.
- **Режим створ. MMS** — Виберіть **Обмежений**, щоб Ваш пристрій запобігав включення Вами до мультимедійних повідомлень вмісту, який, можливо, не підтримується мережею чи пристроєм одержувача. Щоб отримувати попередження про включення такого вмісту, виберіть **3 підказками**. Щоб створити мультимедійне повідомлення без обмежень щодо типу додатка, виберіть **Вільний**. Якщо Ви виберете **Обмежений**, створення мультимедійних презентацій буде неможливим.
- **Поточ. точ. доступу** — Виберіть стандартну точку доступу для з'єднання з центром мультимедійних повідомлень. Можливо, Ви не зможете змінити стандартну точку доступу, якщо Ваш пристрій отримав її від Вашого постачальника послуг.
- **Завант. мультимед.** — Виберіть **Завжди авт.**, щоб завжди автоматично отримувати мультимедійні повідомлення, **Авт. у дом. мер.**, щоб отримувати оповіщення про нові мультимедійні повідомлення, які Ви можете завантажити з центру повідомлень (наприклад, коли Ви подорожуєте за кордоном і знаходитесь поза межами Вашої локальної мережі), **Вручну**, щоб вручну завантажувати мультимедійні повідомлення з центру повідомлень, або **Вимкнено**, щоб запобігати отриманню будь-яких мультимедійних повідомлень.
- **Дозв. аноним. повід.** — Виберіть, чи хочете Ви отримувати повідомлення від невідомих відправників.
- **Отримувати рекламу** — Виберіть, чи хочете Ви отримувати повідомлення, визначені як реклама.
- **Отримувати звіт** — Виберіть **Так**, щоб у протоколі відображався статус надісланого повідомлення (послуга мережі). Одержання звіту про доставку мультимедійного повідомлення, надісланого електронною поштою, не завжди можливе.
- **Забор. надсил.звітів** — Виберіть **Так**, щоб не надсилати звіти про доставку з Вашого пристрою для отриманих мультимедійних повідомлень.
- **Дійсність повідомл.** — Виберіть період часу, протягом якого центр повідомлень намагатиметься надіслати повідомлення (послуга мережі). Якщо протягом терміну дійсності повідомлення не досягає одержувача, повідомлення видаляється із центру мультимедійних повідомлень. **Максимальн. час** - це максимальний період часу, дозволений мережею.

■ Миттєві повідомлення

Виберіть **Меню** > **Зв'язок** > **Чат**.

Послуга миттєвих повідомлень (МП) (послуга мережі) дозволяє розмовляти з іншими людьми за допомогою миттєвих повідомлень, а також приєднуватися до дискусійних форумів (груп МП) з певних тем. Різні постачальники послуг підтримують МП-послуги, до яких ви можете приєднатися, після реєстрації для МП-послуги. Постачальники послуг можуть різнитися підтримкою функцій.

У разі неможливості отримання МП від Вашого постачальника послуг бездротового зв'язку, вони, можливо, не відображатимуться в меню Вашого пристрою. Щоб отримати додаткову інформацію про передплату послуг МП і вартість послуг, зверніться до свого постачальника послуг. За додатковою інформацією стосовно установок МП зверніться до Вашого оператора мережі, постачальника послуг або дилера.

Установки можна отримати у вигляді особливого текстового повідомлення від оператора мережі або постачальника послуг, який пропонує послугу МП. Ви повинні зберегти установки, щоб отримати доступ до послуги, яку ви хочете використати. Також можна ввести дані установки вручну.

З'єднання з сервером МП

Щоб розмовляти з користувачем або користувачами МП, переглядати та редагувати Ваші МП-контакти, Вам потрібно увійти до сервера миттєвих повідомлень. Відкрийте **Чат** і виберіть **Опції** > **Почати сеанс**. Введіть свій код користувача та пароль і натисніть джойстик, щоб увійти. Ви можете отримати ім'я користувача, пароль та інші установки для входу від свого постачальника послуг при реєстрації для послуги.



Порада: Щоб послуга миттєвих повідомлень автоматично під'єднувалася до сервера при відкритті програми, виберіть **Опції** > **Установки** > **Установки сервера** > **Тип з'єднання з чатом** > **При запус. прог.**.

Пошук користувачів МП або груп МП

Щоб здійснити пошук користувачів МП і кодів користувачів, виберіть **Контакти чату** > **Опції** > **Новий контакт чату** > **Шукати**. Ви можете здійснювати пошук шляхом **Ім'я користувача**, **Код користувача**, **Номер телефону** і **Адреса ел. пошти**.

Щоб здійснити пошук груп МП і кодів груп, виберіть **Групи чату** > **Опції** > **Шукати**. Ви можете здійснювати пошук шляхом **Назва групи**, **Тема** і **Учасники** (код користувача).

Перейдіть до знайденого користувача чи групи МП, виберіть **Опції** і з наступного:

- **Новий пошук** — Здійсніть інший пошук.
- **Ще результати** — У разі наявності переглянути решту знайдених користувачів або груп МП.
- **Попер. результати** — Переглянути користувачів або груп МП, знайдених під час попереднього пошуку.
- **Відкрити розмову** — Почати розмову з користувачем, якщо останній знаходиться онлайн.
- **Додати до конт. чату** — Зберегти користувача в одному з Ваших списків МП-контактів.
- **Надісл. запрошен.** — Запросити користувача МП до групи МП.
- **Опції блокування** — Запобігти чи дозволити отримання повідомлень від користувача МП.
- **Приєднатися** — Приєднатися до МП-групи.
- **Зберегти** — Зберегти групу.

Розмови з одним користувачем МП

Вікно **Розмови** показує список учасників індивідуальних розмов, з якими Ви маєте поточну розмову. Поточні розмови закриваються автоматично при виході з МП.

Щоб переглянути розмову, перейдіть до учасника та натисніть .

Щоб продовжити розмову, введіть своє повідомлення та натисніть джойстик.

Щоб повернутися до списку розмов, не закриваючи розмову, виберіть **Назад**. Щоб закрити розмову, виберіть **Опції** > **Закінчити розмову**.

Щоб почати нову розмову, виберіть **Опції** > **Нова розмова**. Ви можете почати нову розмову з іншим контактом, уже перебуваючи у процесі активної розмови. Однак, Ви не можете мати водночас дві активні розмови з тим самим контактом.

Щоб вставити ображення до миттєвого повідомлення, виберіть **Опції** > **Надісл. зображення** і виберіть зображення, яке хочете надіслати.

Щоб зберегти учасника розмови у Ваших МП-контактах, виберіть **Опції** > **Додати до конт. чату**.

Щоб зберегти розмову при перегляді розмови, виберіть **Опції** > **Записати бесіду**. Розмову буде збережено як текстовий файл, який можна відкрити та переглянути у програмі **Нотатки**.

Щоб надіслати автоматичні відповіді на вхідні повідомлення, виберіть **Опції** > **Увімк. автовідпов.**. Ви все ще можете отримувати повідомлення.

Групи МП

Вікно **Групи чату** відображає список груп МП, збережених Вами чи до яких Ви зараз приєднані.

Групи чату доступний лише тоді, коли Ви приєдналися до МП-сервера при відкриванні програми МП, і сервер підтримує групи МП.

Щоб створити групу МП, виберіть **Опції** > **Створ. нову групу**.

Щоб приєднатися до групи МП або продовжити розмову з кількома учасниками, перейдіть до групи та натисніть джойстик. Введіть повідомлення та натисніть клавішу дзвінка для його надсилання.

Щоб приєднатися до відсутньої у списку групи МП, код якої Вам відомий, виберіть **Опції** > **Приєднат. до групи**.

Щоб залишити групу МП, виберіть **Опції** > **Покинути групу чату**.

Ви також можете вибрати **Опції** і з наступного:

Повідомлення

- **Група** — Виберіть **Зберегти**, щоб зберегти групу у Ваших групах МП, **Дивитися учасників**, щоб переглянути поточних членів групи, чи **Установки**, щоб редагувати настройки групи. Ви можете вибрати дану опцію лише тоді, коли маєте права редагування на групу.
- **Почати сеанс** — Під'єднатися до сервера миттєвих повідомлень, якщо Ви не зробили цього при відкриванні програми.
- **Закінчити сеанс** — Від'єднатися від МП-сервера.
- **Установки** — Редагувати програму миттєвих повідомлень або установки сервера.

Щоб видалити групу МП, натисніть клавішу Backspace.

Розмови з кількома учасниками

Щоб приєднатися до розмови, виберіть групу.

Виберіть **Опції** і з наступного:

- **Вставити посмішку** — Додати посмішку до Вашого повідомлення.
- **Надіслати в приват** — Надіслати приватне повідомлення одному чи кільком, але не всім членам групи МП.
- **Відповісти** — Надсилання повідомлення лише відправнику відкритого повідомлення.
- **Переслати** — Переслати відкрите повідомлення до іншої групи чи контакту МП.
- **Надісл. запрошен.** — Запросити користувача МП приєднатися до групи.
- **Покинути групу чату** — Закінчити використання миттєвих повідомлень у групі.
- **Група** — Виберіть **Зберегти**, щоб зберегти групу у Ваших групах МП, **Дивитися учасників**, щоб переглянути поточних членів групи, чи **Установки**, щоб редагувати настройки групи. Ви можете вибрати дану опцію лише тоді, коли маєте права редагування на групу.
- **Записати бесіду** — Зберегти копію розмови з кількома учасниками.

Щоб надіслати повідомлення, введіть повідомлення та натисніть клавішу дзвінка.

Установки групи МП

Виберіть **Групи чату** > **Опції** > **Група** > **Установки**.

Ви можете редагувати настройки групи МП лише тоді, коли маєте права редагування на групу.

Виберіть з наступних установок:

- **Назва групи:** — Введіть назву групи МП.
- **Код групи** — Код групи створюється автоматично і не може бути доданий або змінений.
- **Тема групи** — Введіть тему розмови з кількома учасниками.
- **Вітання** — Введіть нотатку-привітання користувачів МП, які щойно приєдналися до групи.
- **Розмір групи** — Введіть максимальну кількість користувачів МП, які можуть приєднатися до групи.
- **Дозволити пошук** — Виберіть, чи хочете Ви дозволити користувачам МП знайти групу при пошуці.
- **Права редагування** — Щоб забезпечити інших членів групи правами редагування на групу, виберіть **Вибрані** > **Опції** > **Додати редактора**. Користувачі МП з правами редагування можуть редагувати установки групи, запрошувати інших користувачів приєднатися до групи чи забороняти це.
- **Члени групи** — Щоб закрити групу та дозволити лише вибраним користувачам МП приєднатися до неї, виберіть **Лише вибрані** > **Опції** > **Додати учасника**.
- **Список заборонених** — Щоб запобігти приєднанню до групи деяких користувачів МП, виберіть **Опції** > **Дод. до заборонен.**
- **Дозволити приват** — Щоб запобігти надсиланню приватних повідомлень серед членів групи, виберіть **Ні**.

Права редагування групи

Щоб надати членам групи МП права редагування чи позбавити їх останніх, перейдіть до МП-групи та виберіть **Опції** > **Група** > **Установки** > **Права редагування** > **Вибрані**.



Порада: Користувачі МП з правами редагування можуть редагувати установки групи, запрошувати інших користувачів приєднатися до групи чи забороняти це.

Щоб надати членам права редагування на групу, виберіть **Опції** > **Додати редактора** і з наступного:

- **З контактів чату** — Додати один або кілька Ваших МП-контактів.
- **Введіть код корист.** — Ввести код користувача МП.

Щоб позбавити члена групи прав редагування, виберіть **Опції** > **Видалити**.

Заборона приєднатися до групи

Перейдіть до групи МП і виберіть **Опції** > **Група** > **Установки** > **Список заборонених**.

Щоб запобігти приєднанню до групи користувачів МП, виберіть **Опції** > **Дод. до заборонен.** і з наступного:

- **З контактів чату** — Заборонити один або кілька Ваших МП-контактів.
- **Введіть код корист.** — Ввести код користувача МП.

Щоб надати дозвіл користувачу, який раніше не мав на це права, приєднатися до групи, виберіть **Опції** > **Видалити**.

Контакти МП

Після завершення входу до послуги МП Ваш список контактів для постачальника послуг завантажиться автоматично. Якщо Ваш список контактів недоступний, зачекайте кілька хвилин і спробуйте завантажити Ваш список контактів вручну.



Порада: Статус онлайн Ваших МП-контактів відображається індикатором поруч з ім'ям контакту.

Щоб створити картку МП-контакту, виберіть **Опції** > **Новий контакт чату**. Введіть код користувача, його пароль і виберіть **Готово**. Код користувача може містити до 50 символів, і постачальник послуг МП може вимагати включення коду користувача до формату username@domain.com. Псевдонім необов'язковий.

Щоб переглянути інший список Ваших МП-контактів, виберіть **Опції** > **Зм. спис. контактів**.

Перейдіть до МП-контакту, виберіть **Опції** і з наступного:

- **Відкрити розмову** — Почати чи продовжити користуватися з контактом миттєвими повідомленнями.
- **Деталі контакту** — Перегляд контактної картки.
- **Опції редагування** — Редагувати чи видалити картку контактів, перемістити її до іншого списку контактів або отримати нотатку при зміні статусу контакту онлайн.
- **Учасник груп** — Побачити групи МП, до яких приєднався контакт.
- **Нов. спис. контактів** — Створити список контактів для певної групи МП-контактів.
- **Доступн. користувачів** — Оновити статус онлайн Ваших МП-контактів.
- **Опції блокування** — Запобігти чи дозволити отримання повідомлень від контакту.
- **Почати сеанс** — Під'єднатися до сервера миттєвих повідомлень, якщо Ви не зробили цього при відкриванні програми.
- **Закінчити сеанс** — Від'єднатися від МП-сервера.
- **Установки** — Редагувати програму миттєвих повідомлень або установки сервера.

Доступні опції можуть різнитися.

Для того, щоб видалити МП-контакт, натисніть клавішу Backspace.

Заблоковані контакти

Виберіть **Контакти чату** > **Опції** > **Опції блокування** > **Див. список блокув.**

Щоб знайти заблокованого користувача МП, введіть перші букви імені користувача. У списку з'являться імена, що починаються на введені букви.

Щоб дозволити отримання повідомлень від заблокованого користувача МП, виберіть **Опції** > **Розблокувати**.

Щоб запобігти отриманню повідомлень від інших користувачів МП, виберіть **Опції** > **Блок. нові контакти**. Виберіть користувача МП з Ваших МП-контактів або введіть код користувача.

Перегляд запрошень

Виберіть **Розмови**. Перейдіть до запрошення та натисніть джойстик.

Виберіть **Опції** і з наступного:

- **Приєднатися** — Приєднатися до групи миттєвих повідомлень.
- **Відхилити** — Відхилити запрошення та надіслати повідомлення його відправнику.
- **Видалити** — Видалити запрошення.
- **Опції блокування** — Запобігти отриманню запрошень від даного відправника.

Записане повідомлення

Щоб переглянути записану розмову, виберіть **Записані розм.**, перейдіть до розмови та натисніть джойстик.

Ви також можете перейти до записаної розмови, вибрати **Опції** і з наступного:

- **Надіслати** — Надіслати МП-сеанс на сумісний пристрій.
- **Почати сеанс** — Під'єднатися до сервера миттєвих повідомлень, якщо Ви не зробили цього при відкриванні програми. Щоб від'єднатися, виберіть **Закінчити сеанс**.
- **Установки** — Редагувати програму миттєвих повідомлень або установки сервера.

Для того, щоб видалити МП-розмову, натисніть клавішу Backspace.

Установки

Виберіть **Опції** > **Установки** > **Установки чату**.

Виберіть з наступних установок:

- **Використ. ім'я у групі** — Щоб змінити ім'я, що ідентифікує Вас у групах МП, виберіть **Так**.
- **Дозвол. повідом. від** — Виберіть, чи Ви хочете отримувати миттєві повідомлення від усіх інших користувачів МП, лише від Ваших МП-контактів або взагалі не отримувати повідомлень.

Повідомлення

- **Дозволити запрош. від** — Виберіть, чи Ви хочете отримувати запрошення до груп МП від усіх користувачів МП, лише від Ваших МП-контактів або взагалі не отримувати запрошень.
- **Швидк. перег. повід.** — Щоб зменшити чи збільшити швидкість відображення нових повідомлень, прокрутіть ліворуч або праворуч.
- **Сорт. контакти чату** — Виберіть порядок впорядкування Ваших МП-контактів: алфавітний або за їхнім статусом онлайн.
- **Оновлення доступн.** — Щоб оновити статус онлайн Ваших МП-контактів автоматично, виберіть **Автоматично**.
- **Контакти офлайн** — Виберіть, чи хочете Ви, щоб у списку МП-контактів відображалися МП-контакти зі статусом офлайн.

Доступні установки для редагування можуть різнитися. Щоб отримати більш детальну інформацію, зверніться до постачальника послуг.

Установки сервера МП

Виберіть **Опції** > **Установки** > **Установки сервера**.

Перейдіть до наступних опцій і натисніть джойстик, щоб настроїти Ваш МП-сервер:

- **Сервери** — Додати нові, редагувати чи видалити сервери.
- **Стандартний сервер** — Змінити сервер, до якого автоматично приєднується Ваш пристрій, перейдіть до необхідного сервера та натисніть джойстик.
- **Тип з'єднання з чатом** — Щоб автоматично встановити з'єднання між Вашим пристроєм і стандартним сервером, виберіть **Автоматично**. Виберіть **Авт. в дом. мер.**, щоб автоматизувати з'єднання, перебуваючи у локальній мережі. Виберіть **При запуск. прог.**, щоб під'єднатися до сервера при відкриванні програми повідомлень. Виберіть **Вручну**, щоб під'єднатися до сервера вручну в будь-який час.

■ Спеціальні повідомлення

Ваш пристрій може отримувати багато типів повідомлень, що містять дані:

- **Логотип оператора** — Щоб зберегти логотип, виберіть **Опції** > **Зберегти**.
- **Тон дзвінка** — Щоб зберегти тон дзвінка, виберіть **Опції** > **Зберегти**.
- **Повідомлення настройки** — Ви можете отримувати установки від свого оператора мережі, постачальника послуг або відділу управління інформацією компанії у конфігураційному повідомленні. Щоб прийняти установки, відкрийте повідомлення та виберіть **Опції** > **Зберегти всі**.
- **Сповіщення про ел. повід.** — Нотатка повідомляє, скільки нових повідомлень електронної пошти надійшло до віддаленої поштової скриньки. Розширене оповіщення може містити більш детальну інформацію.

Надсилання сервісних команд

Надсилання повідомлення запиту на послуги до Вашого постачальника послуг і запит активації певних послуг мережі.

Щоб надіслати запит на послуги постачальнику послуг, виберіть **Опції** > **Сервісна команда**. Введіть запит на послуги як текстове повідомлення та виберіть **Опції** > **Надіслати**.

5. Здійснення дзвінків

Коли пристрій заблоковано, може існувати можливість зателефонувати за офіційним номером екстреної служби, запрограмованим у Вашому пристрої.

Коли пристрій перебуває у режимі офлайн, Вам може знадобитися введення коду блокування та переключення пристрою на режим дзвінка, перш ніж зробити будь-який дзвінок, у тому числі дзвінок на екстрений номер.

Щоб мати змогу здійснювати й отримувати дзвінки, пристрій має бути ввімкнено, у пристрій встановлено дійсну SIM-картку, а Ви повинні знаходитися в зоні покриття стільникової мережі. З'єднання GPRS буде поставлено на очікування під час голосового дзвінка, якщо мережа не використовує подвійний режим передачі чи Ви маєте USIM-картку та знаходитесь у межах покриття USIM-мережі.

Введіть телефонний номер, включаючи код міста, та натисніть клавішу дзвінка. Якщо Ви ввели неправильний символ, натисніть клавішу Backspace.



Порада: Щоб зателефонувати за кордон, введіть знак "+" (замінює міжнародний код доступу), а потім введіть код країни, код міста (пропустіть нуль, якщо необхідно) та номер телефону.

Щоб закінчити дзвінок або скасувати спробу дзвінка, натисніть клавішу закінчення.

Щоб здійснити дзвінок з використанням збережених контактів, натисніть **Конт-ти** у режимі очікування. Введіть перші букви назви, перейдіть до неї та натисніть клавішу дзвінка. [Див. "Контакти", стор. 42.](#)

Натисніть клавішу дзвінка, щоб продивитися останніх 20 номерів, за якими Ви телефонували чи намагалися це зробити. Перейдіть до потрібного номера чи імені та натисніть клавішу дзвінка. [Див. "Журнал", стор. 37.](#)

Клавіші гучності дають змогу регулювати гучність активного дзвінка.

Коли Ви відкриваєте кришку телефона під час дзвінка, активується гучномовець.

Для того, щоб здійснити дзвінок на власну скриньку голосової пошти у режимі очікування, натисніть та утримуйте 1 клавішу чи натисніть 1 клавішу, а потім клавішу дзвінка.

■ Швидкий набір

Швидкий набір дозволяє здійснювати дзвінки, натискаючи та утримуючи цифрову клавішу.

Перед тим, як використовувати швидкий набір, виберіть **Меню** > **Інструмен.** > **Установки** > **Дзвінок** > **Швидкий набір** > **Увімкнено.**

Щоб призначити цифрову клавішу телефонному номеру, виберіть **Меню** > **Інструмен.** > **Швидкий набір.** Прокрутіть до цифрової клавіші (2 – 9) на екрані та виберіть **Опції** > **Признач.** Виберіть потрібний номер з каталогу **Контакти.**

Щоб видалити телефонний номер, призначений цифровій клавіші, прокрутіть до клавіші швидкого набору та виберіть **Опції** > **Видалити.**

Щоб видалити телефонний номер, призначений цифровій клавіші, прокрутіть до клавіші швидкого набору та виберіть **Опції** > **Змінити.**

■ Відповідь на дзвінок



Примітка: Фактична вартість дзвінків та послуг, що розраховується Вашим постачальником послуг, може змінюватись в залежності від функцій мережі, способу округлення при виставленні рахунку, податкових ставок тощо.

Щоб відповісти на дзвінок, натисніть клавішу дзвінка.

Щоб відхилити дзвінок, натисніть клавішу закінчення.

Щоб вимкнути сигнал дзвінка замість того, щоб відповісти на дзвінок, виберіть **Тиша.**

Щоб відповісти на новий дзвінок під час активного дзвінка, коли активовано функцію **Дзвінок очікує**, натисніть клавішу дзвінка. Перший дзвінок буде поставлено на очікування. Щоб завершити активний дзвінок, натисніть клавішу закінчення.

■ Опції під час дзвінка

Виберіть **Опції** для наступних опцій під час дзвінка:

- **Без звуку** — Ви можете слухати активну розмову, але Ваш голос не будуть чути інші учасники розмови.
- **Увімкнути звук** — Ваш голос знову будуть чути інші учасники розмови.
- **Відключ.** — Ви можете прибрати групу учасників розмови з активного дзвінка.
- **Заверш. актив.дзв.** — Завершення активного дзвінка.
- **Меню** — Перегляд меню з програмами у Вашому телефоні.

Здійснення дзвінків

- **Утримувати** — Перехід активного дзвінка до режиму очікування.
- **Зняти з утримуван.** — Відновлення активного дзвінка з режиму очікування.
- **Новий дзвінок** — Прийом нового дзвінка під час іншої розмови, якщо мережа надає таку послугу, як конференц-дзвінок.
- **Відповісти** — Відповідь на вхідний дзвінок під час іншої розмови, якщо **Дзвінок очікує** активовано.
- **Відхилити** — Відхилення вхідного дзвінка під час іншої розмови, якщо **Дзвінок очікує** активовано.
- **Заблокув. клавіат.** — Блокування клавіатури під час дзвінка.
- **Конференція** — Об'єднати активний дзвінок і дзвінок, що утримується, у конференц-дзвінок (послуга мережі).
- **Приватна** — Розпочати приватну розмову з вибраним учасником під час конференц-дзвінка (послуга мережі).
- **Переключитися** — Переключатися між активним дзвінком і дзвінком, що утримується (послуга мережі).
- **Надіслати DTMF** — Надсилати послідовності тонів DTMF (dual tone multi-frequency - двотональний багаточастотний набір), наприклад, паролі. Введіть послідовність DTMF або знайдіть її у **Конт-ти**, виберіть **DTMF**.
- **Перевести** — З'єднати дзвінок, що утримується, з активним і від'єднатися самому від дзвінка (послуга мережі).

Доступні опції можуть різнитися.

■ Відводити дзвінки

Виберіть **Меню > Інструмен. > Установки > Переадр. дзв..**

Можна відводити вхідні дзвінки до голосової пошти або до іншого телефонного номеру. За докладнішою інформацією зверніться до свого постачальника послуг.

1. Виберіть тип дзвінка з наступного:
 - **Голосові дзвінки** — Вхідні голосові дзвінки.
 - **Дзвін. дан. та відео** — Вхідні дзвінки даних та відеодзвінки.
 - **Факсимільні дзвінки** — Вхідні факсимільні дзвінки.
2. Виберіть одну з наступних опцій відведення:
 - **Всі голосові дзвінки, Усі дзв.дан.та відео** або **Всі факси.** — Відводити всі вхідні голосові, факсимільні дзвінки, відеодзвінки та дзвінки даних.
 - **Якщо зайнято** — Відводити вхідні дзвінки під час активного дзвінка.
 - **Якщо немає відповіді** — Відводити вхідні дзвінки після того, як пристрій дзвонив протягом певного періоду. Визначити час, протягом якого пристрій телефонуватиме перед відведенням дзвінка у полі **Час затримки:**.
 - **Якщо поза покриттям** — Відводити дзвінки, коли пристрій вимкнено або знаходиться поза зоною покриття мережі.
 - **Якщо абон. недоступ.** — Активувати останні три установки водночас. Ця опція відводить дзвінки, коли Ваш пристрій зайнято, не відповідає або поза зоною покриття.
3. Виберіть **Активізувати**.

Щоб перевірити поточний статус відведення, перейдіть до опції відведення та виберіть **Опції > Перевірити стан**.

Щоб припинити відведення голосових дзвінків, перейдіть до опції відведення та виберіть **Опції > Скасувати**.

■ Заборона дзвінків

Неможливо одночасно увімкнути заборону та переадресацію дзвінків.

Коли на дзвінки встановлено заборону, може існувати можливість зателефонувати за певними офіційними екстремими номерами.

Виберіть **Меню > Інструмен. > Установ. > Заборона дзв..**

Можна заборонювати вхідні та вихідні дзвінки у пристрої (послуга мережі). Щоб змінити настройки, потрібно отримати пароль заборони від Вашого постачальника послуг. Заборона дзвінків впливає на всі дзвінки, включаючи дзвінки даних.

Щоб заборонити дзвінки, виберіть **Заборона стільн. дз.** та виберіть з наступних опцій:

- **Вихідні дзвінки** — Заборонити голосові дзвінки на Вашому пристрої.
- **Вхідні дзвінки** — Заборонити вхідні дзвінки.
- **Міжнародні дзвінки** — Заборонити дзвінки в іноземні країни або регіони.
- **Вх.дз., коли за корд.** — Заборонити вхідні дзвінки, коли Ви знаходитесь за межами своєї країни.
- **Міжн. дз., крім вл. кр.** — Заборонити дзвінки в іноземні країни та регіони, але дозволити дзвінки на батьківщину.

Щоб перевірити статус заборони голосових дзвінків, прокрутіть до опцій заборони та виберіть **Опції > Перевірити стан**.

Щоб припинити заборону всіх голосових дзвінків, прокрутіть до опції заборони та виберіть **Опції > Скас. всі заборони**.

Заборона І-дзвінків

Щоб заборонити І-дзвінки, виберіть **Меню > Інструмен. > Установ. > Заборона дзв. > Заборона І-дзвінків**.

Щоб заборонити анонімні І-дзвінки, виберіть **Анонімні дзвінки > Увімкнути**.

■ Надсилання тонів DTMF

Під час дзвінка Ви можете надсилати послідовності тонів DTMF (dual tone multi-frequency - двотональний багаточастотний набір), щоб керувати своєю скринькою голосової пошти чи іншими автоматизованими телефонними службами.

Щоб надіслати послідовність тонів DTMF, здійсніть дзвінок, дочекайтеся відповіді іншої сторони. Виберіть **Меню** > **Опції** > **Надіслати DTMF**. Введіть послідовність тонів DTMF або виберіть визначену заздалегідь послідовність.

Щоб додати послідовності тонів DTMF до контактних карток, виберіть **Меню** > **Контакти**. Відкрийте контакт і виберіть **Опції** > **Редагувати** > **Опції** > **Додати деталі** > **DTMF**. Введіть послідовність тонів Натисніть * тричі, щоб вставити р, паузу тривалістю близько 2 секунд до чи між DTMF-тонами. Виберіть **Готово**. Щоб встановити надсилання DTMF-тонів пристроєм лише тоді, коли Ви вибрали **Надіслати DTMF** під час дзвінка, натисніть *, чотири рази, щоб встановити w.

■ Відеодзвінки

Щоб мати змогу здійснити відеодзвінок, потрібно перебувати в межах покриття UMTS-мережі. Щоб отримати інформацію стосовно наявності та передплати послуг відеодзвінка, зверніться до свого оператора стільникового зв'язку або оператора послуг. Під час розмови на сумісний телефон одержувача можна надіслати нерухоме зображення, а також переглядати надіслане одержувачем відео у реальному часі, якщо він має сумісний мобільний телефон з відеокамерою. Відеодзвінок може бути здійснений лише між двома абонентами.



Попередження: Не тримайте пристрій поблизу вуха під час використання гучномовця, оскільки гучність може бути дуже високою.

Виберіть нерухоме зображення для надсилання у **Інструмен.** > **Установ.** > **Устан. дзв.** > **Зображ. у відеодзв.**

Щоб зробити відеодзвінок, введіть телефонний номер або виберіть одержувача з **Контакти** і виберіть **Опції** > **Дзвонити** > **Відеодзвінок**. Неможливо змінити формат відеодзвінка на звичайний голосовий дзвінок.

Під час дзвінка виберіть **Опції** і одну з таких опцій:

- **Аудіо** — Розмова з одержувачем дзвінка.
- **Вик.відео** — Бачити відео без звуку.
- **Гучном.** — Вибрати використання гучномовця для одержання звуку.
- **Трубка** — Вимкнути гучномовець і скористатися трубкою.

■ Журнал

Виберіть **Меню** > **Протокол**.

У **Журнал** можна переглянути інформацію про архів комунікації пристрою.

Щоб переглянути протоколи на недавні голосові дзвінки, їх приблизну тривалість та з'єднання пакетної передачі даних, виберіть **Недавні дзв.**, **Тривал. дзв.** або **Пакетні дані**; натисніть джойстик.

Щоб фільтрувати події за типом або напрямком, прокрутіть праворуч, щоб відкрити загальний протокол, та виберіть **Опції** > **Фільтрувати**. Перейдіть до типу фільтра та натисніть джойстик. Виберіть тип або напрямок та натисніть джойстик.

Щоб встановити час, як довго комунікаційна подія повинна зберігатись у протоколі, виберіть **Опції** > **Установки** > **Тривалість журналу**, опцію та **Добре**.

Щоб видалити пропущені, отримані та набрані номери, виберіть **Недавні дзв.** > **Опції** > **Очистити реєстри**.

Щоб відповісти абоненту повідомленням, виберіть **Недавні дзв.** > **Пропущ. дз.** > **Опції** > **Створити повідомл.** Можна надсилати текстові та мультимедійні повідомлення.

Щоб додати абонента або надсилача повідомлення в **Контакти**, виберіть абонента або надсилача повідомлення та виберіть **Недавні дзв.** > **Пропущ. дз.** > **Опції** > **Дод. до Контактів**.

Щоб переглянути кількість надісланих або отриманих даних за допомогою GPRS, виберіть **Пакетні дані**.

Щоб очистити лічильники GPRS, виберіть **Опції** > **Очистити лічильн.**. Введіть Ваш код блокування та виберіть **Добре**.

Установки протоколу

Щоб встановити час для збереження комунікаційних подій у **Журнал**, виберіть **Опції** > **Установки** > **Тривалість журналу**, опцію зі списку та **Добре**.

Щоб побачити тривалість дзвінка під час дзвінка, виберіть **Опції** > **Установки** > **Показ. тривал. дзв.** > **Так**.

■ Натисни і говори

Виберіть **Меню** > **Зв'язок** > **НІГ**.

Натисни і говори (НІГ) (послуга мережі) дає можливість проводити безпосереднє спілкування при натисканні клавіші. З Натисни і говори Ви можете використовувати телефон у якості переносної рації.

Здійснення дзвінків

Ви можете використовувати Натисни і говори для розмови з однією людиною чи з групою людей, також Ви можете приєднатися до каналу. Канал виконує такі ж функції, як і чат: Ви можете під'єднатися до каналу, щоб перевірити, чи є хтось у режимі онлайн. З'єднання з каналом не турбує інших учасників; учасники приєднуються до каналу та починають розмовляти один з одним.

Під час спілкування у режимі Натисни і говори одна людина розмовляє, а інші слухають крізь вбудований динамік. Учасники по черзі відповідають один одному. Через те, що лише один учасник може розмовляти, максимальна тривалість його черги обмежена. Додаткову інформацію про тривалість промови кожного мовця для Вашої мережі можна отримати у Вашого оператора стільникового зв'язку чи в постачальника послуг.

Необхідно пам'ятати, що під час дзвінка у режимі Натисни і говори пристрій потрібно тримати перед собою для того, щоб бачити дисплей. Говоріть у мікрофон і не закривайте динамік руками.

Телефонні дзвінки завжди мають перевагу над Натисни і говори.

Перед використанням Натисни і говори Ви повинні визначити точку доступу та установки до Натисни і говори. Установки можна отримати у вигляді особливого текстового повідомлення від постачальника послуг, який пропонує дану послугу.

Установки користувача

Виберіть [Опції](#) > [Установки](#) > [Установ. користувача](#).

Визначте наступне:

- **Вхідні дзвінки НІГ** — Виберіть [Оповіщати](#), якщо Вам потрібно отримати оповіщення про вхідні дзвінки. Виберіть [Авто-прийом](#), якщо Вам потрібно, щоб телефон відповідав автоматично на дзвінки НІГ. Виберіть [Не дозволено](#), якщо Вам потрібно, щоб телефон автоматично відхиляв дзвінки НІГ.
- **Тон оповіщення НІГ** — Виберіть [Встанов. режимом](#), якщо Вам потрібно, щоб вхідний дзвінок попереджав установку для НІГ стосовно дотримання установок режиму. Якщо Ви вибираєте режим без звуку, то Ви недосяжні для інших користувачів Натисни і говори, окрім запитів про зворотні дзвінки.
- **Тон запиту зв. дзвінка** — Визначення тону дзвінка для запитів про зворотні дзвінки.
- **Запуск програми** — Виберіть, якщо Вам потрібно підключитися до послуги Натисни і говори, коли Ви вмикаєте телефон.
- **Стандартн. псевдонім** — Введіть свій стандартний псевдонім (20 символів максимум), який з'явиться в інших користувачів на дисплеях.
- **Показати адресу НІГ** — Визначте, чи хочете Ви, щоб інші користувачі бачили Вашу НІГ-адресу. Ваша адреса може бути доступною для всіх користувачів або лише для окремих абонентів чи учасників каналу, або прихована від усіх користувачів.
- **Показати стан логіну** — Визначте, чи хочете Ви, щоб Ваш логін для НІГ-сервера було показано чи приховано від інших користувачів.

Установки з'єднання

Виберіть [Опції](#) > [Установки](#) > [Установки з'єднання](#).

Визначте наступне:

- **Домен** — Введіть ім'я домену, яке Ви отримали від постачальника послуг.
- **Назва точки доступу** — Введіть ім'я точки доступу НІГ.
- **Адреса сервера** — Введіть IP-адресу чи ім'я домену для НІГ сервера, отримані від постачальника послуг.
- **Ім'я користувача** — Введіть власне ім'я користувача, надане Вашим постачальником послуг.
- **Пароль НІГ** — Для входу до послуги НІГ введіть пароль (у разі необхідності). Пароль надається постачальником послуг.

Log in (вхід) до послуги Натисни і говори (НІГ)

Якщо Ви [Запуск програми](#) налаштували [Установ. користувача](#), НІГ автоматично приєднається до послуги після запуску. Якщо цього не сталося, Ви повинні почати активацію НІГ вручну.

Щоб увійти до послуги НІГ, виберіть [Опції](#) > [Установки](#) > [Установки з'єднання](#) і введіть такі дані: [Ім'я користувача](#), [Пароль НІГ](#), [Домен](#), [Адреса сервера](#) і [Назва точки доступу](#). Виберіть [Опції](#) > [Увімкнути НІГ](#).

Коли [Тип сигналу дзв.](#) установка Вашого пристрою налаштована на **1 тон. сигнал** або **Без звуку**, або відбувається поточний дзвінок, Ви не можете здійснити чи отримати дзвінки НІГ.

Дзвінки Натисни і говори



Попередження: Не тримайте пристрій поблизу вуха під час використання гучномовця, оскільки гучність може бути дуже високою.

Виберіть [Опції](#) > [Контакти НІГ](#).

Для того, щоб здійснити дзвінок НІГ, виберіть один або більше контактів зі списку та натисніть клавішу звуку. Необхідно пам'ятати, що під час дзвінка у режимі Натисни і говори пристрій потрібно тримати перед собою для того, щоб бачити дисплей. Дисплей повідомляє Вам, коли настає Ваша черга говорити. Говоріть у мікрофон і не закривайте динамік руками. Натисніть та утримуйте клавішу звуку протягом усього часу, поки Ви говорите. Відпустіть клавішу після завершення розмови.

Здійснення дзвінків

Щоб завершити дзвінок НІГ, натисніть клавішу закінчення.

Отримавши дзвінок НІГ, натисніть клавішу дзвінка, щоб відповісти на нього, або клавішу закінчення, щоб відхилити дзвінок.

Запити на зворотні дзвінки

Для того, щоб надіслати запит про зворотний дзвінок, виберіть [Опції](#) > [Контакти НІГ](#), перейдіть до необхідного контакту, і виберіть [Опції](#) > [Надіс. зап. зв. дзвінків](#).

Для того, щоб відповісти на запит на зворотний дзвінок, виберіть [Показ](#). Для того, щоб відкрити запит про зворотний дзвінок. Для того, щоб здійснити дзвінок НІГ відправнику, натисніть клавішу звуку.

Перегляд контактів

Для того, щоб переглянути, змінити, видалити чи зателефонувати контактам, виберіть [Опції](#) > [Контакти НІГ](#). Буде показаний список імен, які зберігаються на вашому пристрої у програмі [Контакти](#), а також їхній стан логіна.

Щоб зателефонувати вибраному контакту, виберіть [Опції](#) > [Розмова 1 на 1](#). Щоб здійснити дзвінок групі користувачів, виберіть [Опції](#) > [Зробити груп. дзв. НІГ](#).

Щоб надіслати запит контакту зателефонувати Вам, виберіть [Опції](#) > [Надіс. зап. зв. дзвінків](#).

Створення каналу

Канал виконує такі ж функції, як і чат: Ви можете під'єднатися до каналу, щоб перевірити, чи є хтось у режимі онлайн. З'єднання з каналом не турбує інших учасників; учасники приєднуються до каналу та починають розмовляти один з одним.

Для того, щоб створити канал, виберіть [Опції](#) > [Новий канал](#) > [Створити новий](#).

Виберіть [Опції](#) і визначте наступне:

- [Назва каналу](#) — Напишіть ім'я каналу.
- [Приватність каналу](#) — Виберіть [Приватний](#) або [Публічний](#).
- [Псевдонім для каналу](#) — Введіть власний псевдонім (20 символів максимум), який з'явиться на дисплеях у інших користувачів.
- [Піктограма каналу](#) — Вставте зображення, яке описує канал.

Щоб видалити канал, натисніть клавішу Backspace.

Коли Ви з'єднуєтеся з НІГ, НІГ автоматично з'єднує Вас із каналами, які були активними, коли програма була востаннє закрита.

Реєстр каналів НІГ

Щоб зареєструвати канал для користування послугою Натисни і говори, виберіть [Опції](#) > [Зареєструвати](#).

Для редагування інформації про канал виберіть [Опції](#) > [Редагувати](#).

Приєднання до каналу

Для приєднання до каналу виберіть [Опції](#) > [Канали НІГ](#). Виберіть потрібний Вам канал і натисніть клавішу звуку. Необхідно пам'ятати, що під час дзвінка у режимі Натисни і говори пристрій потрібно тримати перед собою для того, щоб бачити дисплей. Дисплей повідомляє Вам, коли настає Ваша черга говорити. Говоріть у мікрофон і не закривайте динамік руками. Натисніть та утримуйте клавішу звуку протягом усього часу, поки Ви говорите. Відпустіть клавішу після завершення розмови.

Для того, щоб перейти від одного каналу до іншого під час дзвінків, виберіть [Переключити](#). Активний канал виділяється.

Для того, щоб переглянути список активних учасників каналу, виберіть [Опції](#) > [Активні учасники](#).

Щоб запросити учасника до каналу, виберіть [Опції](#) > [Надіслат. запрошення](#).

Протокол Натисни і говори

Для того, щоб відкрити протокол НІГ, виберіть [Опції](#) > [Журнал "НІГ"](#). У протоколі наводяться дані про дату, час, тривалість і інші відомості про дзвінки НІГ.



Порада: Щоб розпочинати спілкування з одним учасником, який міститься у [Журнал "НІГ"](#), виберіть у ньому потрібну подію і натисніть клавішу звуку.

Вихід з Натисни і говори

Виберіть [Опції](#) > [Вихід](#). Виберіть [Так](#), щоб вийти та закрити послугу. Натисніть [Ні](#), якщо Ви хочете, щоб програма залишалась активною у фоновому режимі.

■ Мережеві дзвінки

Ваш пристрій підтримує дзвінки через Інтернет (Інтернет-дзвінки). Ваш пристрій робить спроби екстрених дзвінків у першу чергу через стільникові мережі. Якщо неможливо виконати екстрений дзвінок через стільникові мережі, Ваш пристрій робить спробу екстреного дзвінка через Вашого постачальника послуги Інтернет-дзвінків. Завдяки встановленому характеру стільникової телефонії Вам слід, якщо можливо, використовувати стільникові мережі для екстрених дзвінків. Якщо Ви знаходитесь у зоні покриття стільникової мережі, до спроби екстреного дзвінка, будь ласка, переконайтеся, що Ваш стільниковий телефон увімкнений і готовий для виконання дзвінків. Можливість екстреного дзвінка з використанням Інтернет-телефонії залежить від доступності мережі WLAN і реалізації можливостей екстреного дзвінка постачальником послуги Інтернет-дзвінків. Щоб перевірити можливість екстреного дзвінка з використанням Інтернет-телефонії, зверніться до свого постачальника послуги Інтернет-дзвінків.

Технологія VoIP (voice over Internet protocol - голос через Інтернет-протокол) - це набір протоколів, що вможливають дзвінки через мережу IP, наприклад, Інтернет. Телефонні дзвінки VoIP можуть здійснюватися між комп'ютерами, між мобільними телефонами та між пристроєм VoIP і стаціонарним телефоном. Щоб здійснювати чи отримувати дзвінок VoIP, Ваш пристрій повинен знаходитися, наприклад, у межах покриття бездротової локальної мережі.

Перед здійсненням мережевих дзвінків Вам слід створити мережевий телефонний режим. Коли телефонний режим готовий, можна здійснювати мережевий дзвінок з усіх програм, де можна здійснити звичайний голосовий дзвінок. Щоб здійснити мережевий дзвінок на адресу, що починається не з цифри, натисніть будь-яку цифрову клавішу, коли телефон у режимі очікування, тоді натисніть блакитну функціональну клавішу, щоб очистити дисплей і перемкнути пристрій з режиму введення цифр у режим введення букв. Напишіть адресу та натисніть клавішу дзвінка.

Потрібно визначити установки протоколу ініціації сесії (SIP) у [Меню > Інструмен. > Установ. > З'єднання > Установки SIP](#) та установки VoIP у [Меню > Інструмен. > Установ. > З'єднання > Установ. І-телефону](#). Потрібні установки та детальнішу інформацію можна отримати від постачальника послуг.

Пріоритетний режим

Виберіть, щоб змінити установки [Меню > Зв'язок > І-телефон](#).

Перш ніж вибрати стандартний режим, треба створити режими у [Меню > Інструмен. > Установ. > З'єднання > Установ. І-телефону](#).

Щоб вибрати режим, який використовується як стандартний, коли Ви здійснюєте мережеві дзвінки, виберіть [Пріоритетний профіль](#) і натисніть джойстик. Перейдіть до потрібного режиму та натисніть джойстик.

Реєстрація режимів

Лише ті режими, де вибрано установки [Реєстрація > За потребою в Меню > Інструмен. > Установ. > З'єднання > Установки SIP](#) показано в списку.

Щоб змінити реєстрацію Ваших мережевих телефонних режимів, перейдіть до режиму, який хочете зареєструвати чи реєстрацію якого скасувати, та натисніть джойстик. Натисніть джойстик знову, щоб вибрати [Зареєстровано](#) або [Не зареєстровано](#).

Щоб зберегти установки, виберіть [Назад](#).

■ Голосові команди

Виберіть [Меню > Інструменти > Голосові команди](#).

Використовуйте голосові команди, щоб здійснювати телефонні дзвінки та відкривати програми, профілі чи інші функції пристрою.

Пристрій створює голосову позначку для записів у списку контактів і функцій, що створені в [Голосові команди](#) програмі. Коли промовлено голосову команду, пристрій порівнює промовлені слова з голосовою позначкою на пристрої.

Голосові команди не залежать від голосу мовця; однак, система голосового розпізнавання телефону адаптується до голосу основного користувача для кращого розпізнавання голосових команд.

Здійснення дзвінка

Голосова позначка для контакту – це ім'я чи псевдонім, збережені у контактній картці в [Контакти](#). Щоб прослухати голосову позначку, відкрийте контактну картку та виберіть [Опції > Відтворити](#).

1. Щоб здійснити дзвінок за допомогою голосової команди, натисніть та утримуйте клавішу звуку.
2. Коли почуєте звук або побачите візуальний індикатор, чітко промовте ім'я, збережене в контактній картці.
3. Пристрій відтворить синтезовану голосову позначку для розпізнаного контакту вибраною мовою, на дисплеї з'явиться ім'я та номер. Після тайм-ауту почнеться набір номера. Якщо контакт розпізнано неправильно, виберіть [Далі](#), щоб переглянути інші відповідні контакти, чи [Вихід](#), щоб скасувати голосовий набір.

Здійснення дзвінків

Якщо під іменем було збережено кілька телефонів, пристрій вибере номер за умовчанням, якщо такий було встановлено. В іншому разі пристрій вибере перший доступний номер з наступних полів: **Мобільний**, **Мобільний (дім)**, **Мобільний (робота)**, **Телефон**, **Телефон (дім)** і **Телефон (робота)**.

Відкривання програми

Пристрій створює голосову позначку для програм, вказаних у **Голосові команди** програмі.

Щоб відкрити програму за допомогою голосової команди, натисніть, утримуйте клавішу звуку та чітко промовте голосову команду. Якщо програму розпізнано неправильно, виберіть **Далі**, щоб переглянути інші відповідні програми, чи **Вихід**, щоб скасувати голосовий набір.

Щоб додати більше програм до списку, виберіть **Опції** > **Додати програму**.

Щоб змінити голосову команду програми, перейдіть до неї та виберіть **Опції** > **Змінити команду**. Наберіть нову голосову команду та виберіть **Добре**.

Зміна режимів

Пристрій створює голосову позначку для кожного профілю. Щоб встановити використання голосової команди для режиму, натисніть та утримуйте клавішу звуку та промовте назву режиму.

Щоб змінити голосову команду, перейдіть до необхідного режиму та виберіть **Режими** > **Опції** > **Змінити команду**.

Установки голосової команди

Для вимкнення синтезатора, що відтворює голосові команди вибраною мовою, виберіть **Установки** > **Синтезатор** > **Вимк.**

Щоб скинути систему адаптації розпізнавання голосу, якщо змінився основний користувач пристрою, виберіть **Видал. зміни голосу**.

6. Контакти

Виберіть **Меню** > **Контакти**.

Керування всією інформацією про контакти, такою як номери телефонів та адреси. Додайте персональну мелодію дзвінка, голосову позначку або піктограму до контакту. Надішліть інформацію у сумісні пристрої або отримайте інформацію про контакт у форматі візитки з сумісних пристроїв та додайте їх у Ваш власний список контактів.

Щоб додати контакт, виберіть **Опції** > **Новий контакт**. Введіть контактну інформацію та виберіть **Готово**.

Щоб редагувати інформацію в контактній картці, виберіть **Опції** > **Редагувати**. Виберіть з наступних опцій:

- **Додати піктограму** — Додайте піктограму, яку буде відображено під час дзвінка контакту. Зображення потрібно попередньо зберегти у пристрої або на картці пам'яті.
- **Видал. піктограму** — Видалити зображення з контактної картки.
- **Додати деталі** — Додайте інформаційні поля до контактної картки, такі як **Посада**.
- **Видалити деталі** — Видаліть будь-які деталі, які Ви додали до контактної картки.
- **Редаг. позначку** — Редагуйте імена в полях контактних карток.

■ Керування контактними групами

Створіть контактну групу, щоб можна було надсилати текстові або електронні повідомлення декільком отримувачам водночас.

1. Перейдіть до необхідного контакту та виберіть **Опції** > **Нова група**.
2. Введіть назву групи або використовуйте назву за замовчуванням та виберіть **Добре**.
3. Відкрийте групу та виберіть **Опції** > **Додати членів**.
4. Перейдіть до кожного контакту, який Ви бажаєте додати в групу, та натисніть на ньому джойстиком, щоб позначити.
5. Виберіть **Добре**, щоб додати позначені контакти у групу.

Наступні опції доступні, коли Ви виберете **Опції** в перегляді контактних груп:

- **Опції НІГ** — Здійснить дзвінок НІГ або надішліть запит про зворотний дзвінок одній людині чи групі.
- **Відкрити** — Відкрийте контактну групу та перегляньте членів групи.
- **Створити повідомл.** — Надсилання повідомлення.
- **Нова група** — Створіть нову контактну групу.
- **Видалити** — Видаліть контактну групу.
- **Перейменувати** — Змініть назву контактної групи.
- **Тон дзвінка** — Призначте мелодію дзвінка контактній групі.
- **Інф. про Контакти** — Перегляньте інформацію для контактної групи.
- **Установки** — Зробіть установки відображення ім'я для членів контактної групи.

Щоб вилучити контакт з контактної групи, відкрийте контактну групу. Перейдіть до контакту, який потрібно вилучити, та виберіть **Опції** > **Видалити з групи** > **Так**.



Порада: Щоб перевірити групу, до якої належить контакт, виберіть **Меню** > **Контакти**. Перейдіть до необхідного контакту та виберіть **Опції** > **Належить групам**.

Щоб переглянути або змінювати контакт в межах контактної групи, відкрийте контактну групу. Перейдіть до контакту, який потрібно переглянути або змінити, та виберіть **Опції**. Виберіть з наступних опцій:

- **Відкрити** — Відкриває контакт та відображає інформацію про нього.
- **Дзвонити** — Виберіть **Голосовий дзвінок** або **Відеодзвінок** та зателефонуйте конакту.
- **Створити повідомл.** — Створіть та надішліть контакту текстове або мультимедійне повідомлення.
- **Видалити з групи** — Вилучіть контакт з контактної групи.
- **Належить групам** — Перегляньте всі контактні групи, до яких належить контакт.

■ Керування стандартною інформацією

Призначте стандартний номер або адресу для контакту, щоб можна було легко телефонувати та надсилати повідомлення на стандартний номер або адресу, навіть якщо в контакті збережено декілька номерів або адрес.

Щоб змінити інформацію для контакту, відкрийте контакт та виберіть **Опції** > **За умовчанням**. Виберіть стандартний номер або адресу та виберіть **Добре**.

Стандартний номер або адресу підкреслено в контакті.

■ Копіюйте контакти між SIM-карткою та пам'яттю пристрою.

Щоб отримати інформацію стосовно використання послуг SIM-картки, зверніться до продавця Вашої SIM-картки. Це може бути постачальник послуг, оператор мережі або інший продавець.

Щоб копіювати контакти з SIM-картки на пам'ять пристрою, виберіть **Опції** > **Контакти SIM** > **Каталог SIM**, щоб відкрити каталог SIM. Позначте контакти для копіювання та виберіть **Позначити всі**, щоб скопіювати всі контакти. Виберіть **Опції** > **Копіюв. в Контакти**.

Щоб скопіювати контакти з пам'яті пристрою на SIM-картку, виберіть **Опції** > **Коп. в каталог SIM**. Позначте контакти для копіювання та виберіть **Позначити всі**, щоб скопіювати всі контакти. Виберіть **Опції** > **Коп. в каталог SIM**.

Виберіть **Опції** > **Контакти SIM** > **Каталог SIM**, щоб побачити імена та номери, збережені на SIM-картці. В каталозі SIM можна додавати, змінювати або копіювати номери в **Контакти**, а також можна здійснювати дзвінки.

■ Виберіть мелодії дзвінків для контактів

Виберіть мелодію дзвінка для контакту або контактної групи. Якщо номер того, хто Вам телефонує, висвічується, і Ваш пристрій розпізнає номер, вибрана мелодія дзвінка гратиме, коли контакт Вам зателефонує.

Щоб вибрати мелодію дзвінка для контакту або контактної групи, відкрийте контакт або контактну групу та виберіть **Опції** > **Тон дзвінка**. Список мелодій дзвінка відкривається. Перейдіть до потрібної мелодії дзвінка та виберіть **Добре**.

Щоб вилучити мелодію дзвінка, виберіть **Стандарт. тон** зі списку мелодій дзвінків.

■ Візитні картки

Виберіть **Меню** > **Контакти**.

Можна надсилати, отримувати, переглядати та зберігати контактні картки як візитні картки у форматі vCard або Nokia Compact Business Card.

Можна надсилати візитні картки на сумісні пристрої за допомогою SMS-повідомлень, MMS-повідомлень, електронної пошти або інфрачервоного зв'язку та Bluetooth.

Щоб надіслати візитну картку, виберіть контактну картку зі списку контактів та виберіть **Опції** > **Надіслати**. Виберіть **Як текстове повідом.**, **Як мультимедіа**, **Як ел. повідомлен.**, **Через Bluetooth** або **Через ІФЧ**. Введіть номер телефону або адресу, або додайте отримувача зі списку контактів. Виберіть **Опції** > **Надіслати**. Якщо Ви виберете SMS-повідомлення, контактні картки надсилатимуться без зображень.

Щоб переглянути отриману візитну картку, виберіть **Відкрити** з відображених оповіщень або відкрийте повідомлення з папки вхідні в **Повідомл.**

Щоб зберегти візитну картку, виберіть **Опції** > **Зберегти візитку**, коли на пристрої з'явиться вхідне повідомлення.

Щоб зберегти отриману візитну картку, виберіть **Опції** > **Зберегти візитку**.

Щоб видалити отриману візитну картку, виберіть **Опції** > **Видалити**.

7. Календар

Виберіть **Меню** > **Органайз.** > **Календар**.

У меню **Календар** Ви можете створювати та переглядати свої заплановані події та зустрічі. Також Ви можете встановлювати сигнали для записів календаря.

Також Ви можете синхронізувати дані Вашого календаря з сумісним комп'ютером за допомогою Nokia PC Suite. Для отримання інформації стосовно синхронізації див. посібник з PC Suite.

■ Створення календарних записів

Ви можете створити чотири типи календарних записів:

- **Зустріч** записи з певними датою та часом.
- **Пам'ятка** записи з пам'ятками пов'язані з усім днем, а не з певним його часом. Записи з пам'ятками не відображаються у вікні тижневого розкладу.
- **Річниця** записи нагадують Вам про Дні народження чи особливі дати. Вони стосуються певних днів, але не вказаного часу дня. Записи про річницю повторюються щороку.
- **Справа** записи нагадують про завдання на дану дату, але не на вказаний час дня.

Щоб створити календарний запис, перейдіть до дати та виберіть **Опції** > **Новий запис**. Виберіть тип запису. Доступні установки для зустрічі, пам'ятки, річниці та нотатки справ різняться.

Виберіть з наступного:

- **Тема** або **Подія** — Введіть опис запису.
- **Місце** — Введіть необхідні дані про місце.
- **Час початку** — Введіть час початку.
- **Час завершення** — Введіть час закінчення.
- **Дата початку** або **Дата** — Введіть дату початку чи дату події.
- **Дата завершення** — Введіть дату закінчення.
- **Сигнал** — Встановіть сигнал для записів про зустрічі та річницю. Сигнал відображено в **Огляд дня**.
- **Повторити** — Вкажіть, чи хочете Ви, щоб запис повторювався, а також вкажіть, коли він повинен повторюватися. Визначте тип повторень, частоту та можливу кінцеву дату.
- **Синхронізація** — Якщо Ви виберете **Приватна**, запис календаря буде видимим лише для Вас і не буде відображатися для інших осіб, що мають доступ до перегляду календаря в режимі онлайн. Якщо Ви виберете **Публічна**, запис календаря відображатиметься для інших осіб, які мають доступ до перегляду календаря в режимі онлайн. Якщо Ви виберете **Жодної**, запис календаря не скопіюється на Ваш ПК при синхронізації.



Порада: Переконайтеся, що Ви вибрали правильне місто у програмі **Годинник**, оскільки встановлені записи календаря можуть змінюватися при зміні поточного міста та при переході до іншого часового поясу.

Щоб відкрити та відредагувати існуючий запис, перейдіть до нього та виберіть **Опції** > **Відкрити**. Відредагуйте інформацію на різних полях.



Порада: Під час редагування чи видалення запису, що повторюється, виберіть спосіб застосування зміни. Якщо Ви виберете **Всі календарні записи видалено**, усі записи, що повторюються, будуть видалені. Якщо Ви виберете **Видалити запис**, лише поточний запис буде видалено.

■ Справи

Можна створювати та зберігати справи або списки справ, які слід зробити до певного дня. Кожну справу можна приписати до відповідного дня та сигналу.

Щоб відкрити список нотаток справ, виберіть **Опції** > **Список справ**.

Щоб додати нотатку справ, виберіть **Опції** > **Новий запис** > **Справа**. Почніть записувати завдання у полі **Тема**. Можна встановити дату для завдання, створити для нього сигнал та призначити пріоритетність. Піктограми пріоритетності: (!) **Високий** та (-) **Низький**. Для **Звичайний** піктограми нема.

Щоб позначити завдання як завершене, перейдіть до завдання у списку справ та виберіть **Опції** > **Познач. "Виконано"**.

Щоб відновити завдання, перейдіть до списку справ та виберіть **Опції** > **Познач. "Не викон."**.

■ Установки календаря

Виберіть **Опції** > **Установки**, щоб змінити **Тон сигн.календаря**, **Стандартний вигляд**, **Перший день тижня** і **Заголовок тижня**.

■ Вікна календаря

Щоб переключитися між різними вікнами календаря, виберіть **Опції** у будь-якому вікні календаря. Виберіть тип вікна зі списку.



Порада: Під час перегляду **Календар** у будь-якому вікні натисніть блакитну функціональну клавішу та *, щоб швидко переключитися на інше вікно.

Щоб встановити стандартне вікно календаря, виберіть **Опції** > **Установки** > **Стандартний вигляд** > **Огляд місяця**, **Огляд тижня**, **Огляд дня** або **Огляд справ**.

Щоб переглянути певну дату у вікні календаря, виберіть **Опції** > **Перейти до дати**. Введіть дату та виберіть **Добре**.

У **Огляд місяця** можна побачити весь місяць одразу. Кожен рядок відповідає одному тижню. Відобразатиметься поточний місяць і дата, яка є поточною чи останньою переглянutoю. Поточна дата помічена кольоровим квадратом. Дні, на які заплановано події, позначені маленьким трикутником у нижньому правому кутку. Перейдіть для переключення між днями місяця та записами днів.



Порада: Під час перегляду **Календар** у будь-якому вікні натисніть блакитну функціональну клавішу та *, щоб швидко переключитися на інше вікно.

Огляд тижня відображає події вибраного тижня в семи полях днів. Поточна дата позначена кольоровим квадратиком. Пам'ятки та річниці розміщені до 8:00 ранку.

Щоб змінити початковий день тижня, виберіть **Опції** > **Установки** > **Перший день тижня**.

У вікні **Огляд дня** відобразатимуться нотатки, зроблені для вибраного дня. Записи згруповані за часовими секторами відповідно до їхнього початкового часу. Щоб переглянути попередній або наступний день, прокрутіть уліво чи вправо.

У вікні **Огляд справ** відображаються нотатки справ, записані для вибраного дня.

■ Надсилання календарних записів

Щоб надіслати запис календаря до сумісного пристрою, перейдіть до нього та виберіть **Опції** > **Надіслати** > **Як текстове повідом.**, **Як мультимедіа**, **Як ел. повідомлен.**, **Через Bluetooth** або **Через ІФЧ**.

■ Додавання отриманого запису календаря до календаря

Можна отримати запис календаря у форматі файлу, доданого до мультимедійного чи надісланого електронною поштою повідомлення.

Щоб додати до календаря отриманий запис календаря, відкрийте доданий до повідомлення запис календаря та виберіть **Опції** > **Зберег.в Календарі**. Запис додано до стандартного календаря.

8. Годинник

Виберіть **Меню** > **Годинник**.



Порада: Щоб оновлювати дату та час автоматично (послуга мережі), виберіть **Опції** > **Установки** > **Час оператора мережі** > **Автоматич. оновлення**.

Щоб змінити тип годинника, виберіть **Опції** > **Установки** > **Тип годинника** > **Аналоговий** або **Цифровий**.

Установки дати та часу

Щоб змінити дату та час, їхні формати відображення, звук сигналу та визначити, чи хочете Ви використовувати автоматичне оновлення часу, виберіть **Опції** > **Установки** та з наступного:

- **Час** — Введіть час і виберіть **Добре**.
- **Часовий пояс** — Введіть часовий пояс і виберіть **Добре**.
- **Дата** — Введіть дату та виберіть **Добре**.
- **Формат дати** — Змініть спосіб відображення дати. Перейдіть до потрібного формату та виберіть **Добре**.
- **Роздільник дати** — Змініть символ, що розділятиме дні, місяці та роки. Перейдіть до потрібного символу та натисніть **Добре**.
- **Формат часу** — Виберіть **24 години** або **12 годин**.
- **Роздільник часу** — Виберіть символ, що відокремлює години від хвилин.
- **Тип годинника** — Виберіть **Аналоговий** або **Цифровий**.
- **Тон будильника** — Виберіть звук, який хочете використовувати для будильника.
- **Час оператора мережі** — Автоматичне оновлення даних часу, дати та часового поясу (послуга мережі). Виберіть **Автоматич. оновлення**, щоб активувати. Дана послуга може бути недоступною в усіх мережах.

Будильник

Якщо запрограмований час сигналу настає тоді, коли пристрій вимкнено, пристрій самостійно вмикається, і з нього починає лунати сигнал. Якщо вибрати **Стоп**, пристрій запитас, чи хочете Ви ввімкнути функцію дзвінків. Виберіть **Ні**, щоб вимкнути пристрій, або **Так**, щоб здійснювати й отримувати дзвінки. Не вибирайте **Так** у випадку, коли бездротовий телефон може стати джерелом перешкод або небезпеки.

Щоб встановити сигнал, виберіть **Опції** > **Завести будильн..** Введіть час сигналу та виберіть **Добре**.

Щоб переглянути сигнали та змінити їх, виберіть **Опції** > **Змін. уст. будильн..**

Щоб видалити сигнал, виберіть **Опції** > **Скасувати сигнал**.

■ Додавання та видалення міст

Щоб додати місто, перейдіть праворуч і виберіть **Опції** > **Додати місто**. Перейдіть до міста та виберіть **Опції** > **Вибрати**.



Порада: Щоб знайти місто в списку **Міста**, виберіть **Опції** > **Додати місто** > **Опції** > **Знайти**. Введіть назву міста в полі пошуку.

Щоб видалити місто, перейдіть до нього та виберіть **Опції** > **Видалити**.

Зміна міста, в якому Ви знаходитесь, може призвести до зміни загального системного часу Вашого пристрою.

9. З'єднання

Захист авторських прав може унеможливити копіювання, модифікацію, передачу або пересилання деяких зображень, музики (включаючи тони дзвінка) та іншого вмісту.

У Вашому пристрої є кілька шляхів під'єднання до Інтернету, корпоративної локальної мережі, іншого пристрою чи комп'ютера. Бездротові методи під'єднання включають бездротову локальну мережу, Bluetooth та ІФЧ. Для Вашого телефону використовується з'єднання USB (універсальна послідовна шина) для Nokia PC Suite або транзитне пересилання IP. Ваш пристрій також дозволяє Вам спілкуватися, використовуючи Інтернет-дзвінки (голосові повідомлення з використанням IP), миттєві повідомлення (чат) і з'єднання через модем.

Мен.прис.—Див. "[Віддалена послуга конфігурації мережі](#)", стор. 73.

І-телефон—Див. "[Мережеві дзвінки](#)", стор. 40.

НІГ—Див. "[Натисни і говори](#)", стор. 37.

Чат—Див. "[Миттєві повідомлення](#)", стор. 30.

Синхроніз.—Див. "[Синхронізація даних](#)", стор. 74.

■ Точки доступу до Інтернету

Точка доступу - місце, де пристрій з'єднується з мережею. Щоб використовувати мультимедійні послуги та електронну пошту, щоб з'єднатися з Інтернетом і переглянути веб-сторінки, спершу необхідно визначити точки доступу до Інтернету для даних послуг. Вам може знадобитися встановлення кількох точок доступу до Інтернету, у залежності від веб-сайтів, доступ до яких Ви хочете отримати. Наприклад, перегляд веб-сторінок може вимагати одну точку доступу, а доступ до веб-сторінок внутрішньої мережі Вашої компанії може вимагати іншого з'єднання. Для з'єднання з Інтернетом через GPRS Ваш пристрій може мати заздалегідь визначені стандартні установки точок доступу до Інтернету.

Коли вмикаєте пристрій уперше, точки доступу можуть бути автоматично настроєні відповідно інформації, наданої постачальником послуг у SIM-картці. Ви також можете отримати установки Ваших точок доступу до Інтернету в повідомленні від свого постачальника послуг. Це може зменшити кількість установок, які необхідно ввести самостійно.

Доступні опції можуть різнитися. Кілька чи всі точки доступу можуть бути попередньо встановлені на Ваш пристрій постачальником послуг. Можливо, Ви не зможете додати, редагувати чи видалити точки доступу.

Зверніться до постачальника послуг і до постачальника послуг електронної пошти за докладнішою інформацією про точки доступу та їхні установки.

[Див. "Установки з'єднання", стор. 89.](#)

Встановлення точки доступу до Інтернету для дзвінків даних

1. Виберіть **Меню** > **Інструмен.** > **Установ.** > **З'єднання** > **Точки доступу.**
2. Виберіть **Опції** > **Нова точка дост..** Щоб використовувати існуючу точку доступу як основу для нової, виберіть **Викор. існ. установки.** Щоб почати з вільної точки доступу, виберіть **Викор. станд. устан..**
3. Визначте наступні установки.
 - **Назва з'єднання** — Введіть описову назву з'єднання.
 - **Носій даних** — Виберіть **Дзвінок даних** або **Високошвидкісні дані (лише GSM).**
 - **Номер дозвону** — Введіть телефонний номер модему точки доступу. Використовуйте + перед міжнародними номерами.
 - **Ім'я користувача** — Введіть ім'я користувача, якщо постачальник послуг цього вимагає. Імена користувачів часто чутливі до реєстру та надаються постачальником послуг.
 - **Запитувати пароль** — Виберіть **Так**, щоб вводити Ваш пароль щоразу при реєстрації на сервері, чи **Ні**, щоб зберегти пароль у пам'яті пристрою й автоматизувати реєстрацію.
 - **Пароль** — Введіть пароль, якщо постачальник послуг цього вимагає. Як правило, чутливий до реєстру пароль надається постачальником послуг.
 - **Аутентифікація** — Виберіть **Захищена**, щоб завжди надсилати Ваш пароль зашифрованим, або **Звичайна**, щоб надсилати Ваш пароль зашифрованим, якщо це можливо.
 - **Домашня сторінка** — Введіть веб-адресу сторінки, яку Ви хочете використовувати у якості домашньої, коли користуєтеся даною точкою доступу.
 - **Тип дзвінка даних** — Виберіть **Аналоговий** або **ISDN.**
 - **Макс. швидк. даних** — Виберіть обмеження швидкості передачі при використанні. Якщо вибрано **Автоматично**, швидкість передачі даних визначається мережею, на яку впливає навантаження мережі. Певні постачальники послуг можуть брати плату за більш високу швидкість.
4. Після визначення основних установок, виберіть **Опції** > **Розширені установ.**, щоб визначити розширені установки, чи **Назад**, щоб зберегти установки та вийти.

Розширені установки точки доступу до Інтернету для дзвінків даних

Після встановлення основної точки доступу до Інтернету для **Дзвінок даних** або **Високошвидкісні дані (лише GSM)**, виберіть **Опції** > **Розширені установ.** та визначте наступні розширені установки.

- **Установки IPv4** — Введіть IP-пристрою й адреси серверів імен для протоколу Інтернет IPv4.
- **Установки IPv6** — Введіть IP-пристрою й адреси серверів імен для протоколу Інтернет IPv6.
- **Адреса проксі-серв.** — Введіть адресу проксі-сервера.
- **Номер порту проксі** — Введіть номер порту для проксі-сервера. Проксі-сервери – це проміжні сервери між послугою браузера та її користувачами, що використовуються деякими постачальниками послуг. Дані сервери можуть забезпечувати додаткову безпеку та прискорювати доступ до послуги.
- **Викор. звор. дзвінка** — Виберіть **Так**, якщо Ви маєте послугу, що автоматично набирає номер Вашого пристрою, коли Ви встановлюєте з'єднання з Інтернетом.
- **Тип звор. дзвінка** — Виберіть **Викор. ном. серв.** або **Викор. інш. ном.** відповідно до вказівок постачальника послуг.
- **Номер звор. дзвінка** — Введіть дані телефонного номера Вашого пристрою, які використовує сервер зворотного дзвінка.
- **Викор. стиснен. PPP** — Виберіть **Так**, щоб прискорити передачу даних, якщо вона підтримується дистанційним PPP сервером.
- **Вик. сценарій логіну** — Виберіть **Так**, якщо постачальник Інтернет-послуг вимагає реєстраційний сценарій або якщо хочете автоматизувати реєстрацію. Реєстраційний сценарій - це послідовність вказівок, яких дотримується система під час реєстрації.
- **Сценарій логіну** — Введіть реєстраційний сценарій. Дана установка досяжна лише тоді, коли вибрано **Вик. сценарій логіну** > **Так**.
- **Ініціалізація модему** — Введіть командний рядок для встановлення з'єднання, якщо цього вимагає постачальник послуг.

Встановлення точки доступу до Інтернету для пакетних даних (GPRS)

1. Виберіть **Меню** > **Інструмен.** > **Установ.** > **З'єднання** > **Точки доступу**.
2. Виберіть **Опції** > **Нова точка дост.**. Щоб використовувати існуючу точку доступу як основу для нової, виберіть **Викор. існ. установки**. Щоб почати з вільної точки доступу, виберіть **Викор. станд. устан.**.
3. Визначте наступні установки.
 - **Назва з'єднання** — Введіть описову назву з'єднання.
 - **Носій даних** — Виберіть **Пакетні дані**.
 - **Назва точк. доступу** — Введіть назву точки доступу. Назва, як правило, надається постачальником послуг або оператором мережі.
 - **Ім'я користувача** — Введіть ім'я користувача, якщо постачальник послуг цього вимагає. Імена користувачів часто чутливі до реєстру та надаються постачальником послуг.
 - **Запитувати пароль** — Виберіть **Так**, щоб вводити Ваш пароль щоразу при реєстрації на сервері, чи **Ні**, щоб зберегти пароль у пам'яті пристрою й автоматизувати реєстрацію.
 - **Пароль** — Введіть пароль, якщо постачальник послуг цього вимагає. Як правило, чутливий до регістру пароль надається постачальником послуг.
 - **Аутентифікація** — Виберіть **Захищена**, щоб завжди надсилати Ваш пароль зашифрованим, або **Звичайна**, щоб надсилати Ваш пароль зашифрованим, якщо це можливо.
 - **Домашня сторінка** — Введіть веб-адресу сторінки, яку Ви хочете використовувати у якості домашньої, коли користуєтеся даною точкою доступу.
4. Після визначення установок, виберіть **Опції** > **Розширені установ.**, щоб визначити розширені установки, чи **Назад**, щоб зберегти установки та вийти.

Розширені установки точки доступу до Інтернету для пакетних даних (GPRS)

Після встановлення основної точки доступу до Інтернету для пакетних даних (GPRS) виберіть **Опції** > **Розширені установ.** і визначте наступні розширені установки.

- **Тип мережі** — Виберіть **IPv4** або **IPv6** як тип Інтернет-протоколу. Інтернет-протокол визначає, яким чином дані передаються й отримуються Вашим пристроєм.
- **IP-адреса телефону** — Введіть IP-адресу Вашого пристрою. Виберіть **Динамічна**, щоб мережа постачала на пристрій IP-адресу. Дана установка показана лише тоді, коли вибрано **Тип мережі** > **IPv4**.
- **Адреси DNS** — Введіть IP-адреси **Основна адреса DNS** і **Додатк. адреса DNS**, якщо цього вимагає постачальник послуг або оператор мережі. В іншому разі адреси серверів імен надаються автоматично.
- **Адреса проксі-серв.** — Введіть адресу проксі-сервера. Проксі-сервери – це проміжні сервери між послугою браузера та її користувачами, що використовуються деякими постачальниками послуг. Дані сервери можуть забезпечувати додаткову безпеку та прискорювати доступ до послуги.

Встановлення точки доступу до Інтернету для бездротової локальної мережі

1. Виберіть **Меню** > **Інструмен.** > **Установ.** > **З'єднання** > **Точки доступу.**
2. Виберіть **Опції** > **Нова точка дост.** Щоб використовувати існуючу точку доступу як основу для нової, виберіть **Викор. існ. установки.** Щоб почати з вільної точки доступу, виберіть **Викор. станд. устан..**
3. Визначте наступні установки.
 - **Назва з'єднання** — Введіть описову назву з'єднання.
 - **Носій даних** — Виберіть **WLAN.**
 - **Назва мережі WLAN** — Щоб ввести ідентифікатор послуги (SSID), тобто ім'я, яке ідентифікує певну бездротову локальну мережу, виберіть **Ввести вручну.** Щоб вибрати мережу з бездротових локальних мереж у зоні досяжності, виберіть **Шукати назви мереж.**
 - **Стан мережі** — Виберіть **Схована**, якщо мережа, з якою Ви з'єднуєтесь, прихована або виберіть **Публічна**, якщо вона не прихована.
 - **Режим мережі WLAN** — Якщо Ви вибрали **Інфраструктура**, пристрої можуть з'єднуватися один з одним і з пристроями у наземній локальній мережі через точку доступу до бездротової локальної мережі. Якщо вибрано **Ad-hoc**, пристрої можуть надсилати й отримувати дані безпосередньо один від одного, і немає потреби в точці доступу до бездротової локальної мережі.
 - **Режим захисту WLAN** — Вам потрібно вибрати такий самий режим безпеки, який використовується у точці доступу до бездротової локальної мережі. Якщо Ви вибрали WEP (wired equivalent privacy - еквівалентна конфіденційність з наземною мережею), 802.1x, або WPA2 (Wi-Fi protected access - захищений доступ до бездротового Інтернету), Вам також потрібно настроїти відповідні додаткові установки.
 - **Устан. захисту WLAN** — Введіть установки безпеки для вибраного **Режим захисту WLAN.**
 - **Домашня сторінка** — Введіть веб-адресу сторінки, яку Ви хочете використовувати у якості домашньої, коли користуєтеся даною точкою доступу.

Доступні установки для редагування можуть різнитися.

Розширені установки точки доступу до Інтернету для бездротової локальної мережі

Виберіть **Меню** > **Інструмен.** > **Установ.** > **З'єднання** > **Точки доступу.**

Після встановлення основної точки доступу до Інтернету для бездротової локальної мережі виберіть **Опції** > **Розширені установ.** і визначте наступні покращені установки.

- **Установки IPv4** — Введіть IP-пристрою й адреси серверів імен для протоколу Інтернет IPv4.
- **Установки IPv6** — Виберіть або введіть адреси серверів імен для протоколу Інтернет IPv6.
- **Канал Ad-hoc** — Якщо режим вибраної мережі тимчасовий, виберіть **Визнач. користувачем**, щоб ввести номер каналу вручну (1-11).
- **Адреса проксі-серв.** — Введіть адресу проксі-сервера.
- **Номер порту проксі** — Введіть номер порту для проксі-сервера.

Доступні установки для редагування можуть різнитися. Щоб отримати більш детальну інформацію, зверніться до постачальника послуг.

■ Бездротова локальна мережа

Виберіть **Меню** > **Інструмен.** > **Установ.** > **З'єднання** > **WLAN.**

Щоб Ваш пристрій показував доступність бездротової локальної мережі, виберіть **Показ. доступність.**



Порада: Ви також можете сканувати мережі, що знаходяться у зоні досяжності.

Якщо потрібно настроїти адресу MAC Вашого пристрою з маршрутизатором WLAN, введіть комбінацію *#62209526# на клавіатурі пристрою. Адреса MAC відображається на дисплеї пристрою.

■ Кабельне з'єднання

Перед тим, як використовувати кабельне з'єднання, встановіть драйвер кабелю даних USB на свій комп'ютер. Можна використовувати **Передача даних**, не встановлюючи драйвери кабелю даних USB.

Виберіть **Меню** > **Зв'язок** > **Каб. дан..**

За допомогою кабелю даних USB можна під'єднати Ваш пристрій до сумісного комп'ютера. Приєднайте кабель даних USB до нижньої частини пристрою. Щоб змінити тип пристрою, який Ви звичайно під'єднуєте до Вашого пристрою за допомогою кабелю даних, натисніть джойстик.

Виберіть з наступного:

- **Запит при з'єднанні** — Виберіть, чи Ви бажаєте, щоб Вас було запитано тип пристрою кожний раз під час під'єднання кабелю даних до Вашого пристрою.
- **PC Suite** — Під'єднайте PC Suite до свого пристрою за допомогою кабелю даних та використовуйте пристрій як модем.

З'єднання

- **Передача даних** — Отримайте доступ та переносьте дані, такі як музичні або файли зображень, на Ваш комп'ютер, використовуючи з'єднання кабелю даних. Щоб використовувати режим **Передача даних**, переконайтеся, що Ви не вибрали USB як тип з'єднання в керуванні установками з'єднання в Nokia PC Suite. Вставте картку пам'яті у Ваш пристрій, під'єднайте пристрій до сумісного комп'ютера за допомогою кабелю даних USB та виберіть **Передача даних**, коли буде запитано, який режим використовувати. В цьому режимі Ваш пристрій буде використовуватись як пристрій збереження даних, а Ви можете його побачити як змінний жорсткий диск на Вашому комп'ютері. Якщо це буде вибрано, пристрій переключиться у профіль **Офлайн**. Щоб запобігти пошкодження картки пам'яті, припиніть з'єднання з комп'ютером (наприклад, з майстром від'єднання або виймання обладнання у Windows). Коли з'єднання буде закінчено, пристрій повернеться до профілю, в якому він був до використання режиму передачі даних.
- **Транзитне перес. IP** — Виберіть точку доступу для передачі даних з використанням протоколу Інтернет.

Щоб зберегти вибір, виберіть **Назад**.

■ Транзитне перес. IP

Виберіть **Меню** > **Зв'язок** > **Кабель дан.** > **Опції** > **Змінити** > **Транзитне перес. IP**.

Транзитне перес. IP програма дозволяє отримати з'єднання з мережею Вашого пристрою через сумісний ПК через кабель даних.

Встановлення кабелю даних для використання пересилання IP

Використовуйте пересилання IP так, як використовуєте будь-яку точку доступу до Інтернету, щоб віддалено переглядати чи синхронізувати. Якщо неможливо досягти бездротового з'єднання з мережею, використовуйте пересилання IP для доступу до Інтернету чи до локальної мережі. Не можна використовувати пересилання IP у той самий час, коли використовуєте Nokia PC Suite. Не можна активувати модем, якщо вибрано пересилання IP в установках з'єднання кабелем.

Щоб підготуватися до сесії пересилання IP, з'єднайте кабель даних з пристроєм і виберіть **Транзитне перес. IP** як метод з'єднання. Приєднайте інший кінець кабелю даних до сумісного ПК та зачекайте, поки він розпізнає Ваш пристрій.

Точка доступу для пересилання IP

Меню > **Інструмен.** > **Установ.** > **З'єднання** > **Точки доступу**.

Щоб настроїти загальні установки пересилання IP, виберіть **Опції** > **Нова точка дост.** > **Викор. станд. устан.**. Введіть назву для з'єднання пересилання IP у полі **Назва з'єднання** та виберіть **Транзитне пересилання IP** у полі **Носій даних** та введіть адресу у полі **Домашня сторінка**.

Додаткові установки точки доступу пересилання IP

Меню > **Інструмен.** > **Установ.** > **З'єднання** > **Точки доступу**.

Щоб використовувати додаткові установки, відкрийте точку доступу пересилання IP та виберіть **Опції** > **Розширені установ.** і з наступного:

- **Установки IPv4** — Введіть **IP-адреса телефону** і **Адреси DNS** для Інтернет-протоколу IPv4.
- **Установки IPv6** — Введіть **Адреси DNS** для Інтернет-протоколу IPv6.
- **Адреса проксі-серв.** — Введіть адресу проксі-сервера.
- **Номер порту проксі** — Введіть номер порту для проксі-сервера.

■ З'єднання Bluetooth

У деяких місцевостях можуть існувати обмеження щодо використання технології Bluetooth. Перевірте це у місцевих органах влади або у постачальника послуг.

Функції, що використовують технологію Bluetooth або дозволяють таким функціям працювати у фоновому режимі під час користування іншими функціями, збільшують споживання енергії акумулятора і скорочують термін його служби.

Цей пристрій сумісний з Bluetooth Specification 1.2, що підтримує наступні режими: Generic Access Profile (Режим загального доступу), Serial Port Profile (Режим послідовного порту), Dial-Up Networking Profile (Режим комутованого з'єднання з мережею), Headset Profile (Режим навушників), Handsfree Profile (Режим вільних рук), Generic Object Exchange Profile (Загальний режим обміну об'єктами), Object Push profile (Режим прошовхування об'єктів), File Transfer Profile (Режим передачі файлів) та Basic Imaging Profile (Базовий режим зображень). Щоб забезпечити можливість взаємодії між різними пристроями, що підтримують технологію Bluetooth, використовуйте з цією моделлю ухвалені аксесуари Nokia. Перевіряйте у виробників інших пристроїв інформацію про сумісність з цим пристроєм.

Технологія Bluetooth вмикає бездротові з'єднання між електронними пристроями в радіусі 10 метрів (33 фути).

З'єднання Bluetooth може використовуватися для надсилання зображень, текстів, візитних карток, календарних записів або для бездротового під'єднання до таких пристроїв, що використовують технологію Bluetooth, як комп'ютери.

Оскільки пристрої, що використовують технологію Bluetooth, з'єднуються за допомогою радіохвиль, Вашому пристрою й іншим пристроям не обов'язково знаходитися в межах прямої видимості. Дані два пристрої тільки повинні знаходитися

З'єднання

в межах максимальної відстані - 10 метрів один від одного, хоча з'єднання може зазнавати перешкод від таких перепон, як стіни чи інші електронні пристрої.

Початок використання з'єднання Bluetooth

Виберіть **Меню** > **Зв'язок** > **Bluetooth**.

Щоб активувати з'єднання Bluetooth, натисніть водночас блакитну функціональну клавішу і клавішу Ctrl. Щоб вимкнути з'єднання Bluetooth, знов натисніть блакитну функціональну клавішу і клавішу Ctrl. Якщо Ви використовуєте цей ярлик, щоб активувати з'єднання Bluetooth, ім'я Вашого пристрою не буде запитано.

1. Коли Ви активуєте Bluetooth уперше, Вам необхідно дати назву Вашому пристрою. Дайте особливу назву Вашому пристрою, щоб його було легко впізнати, якщо поблизу є кілька пристроїв Bluetooth.
2. Виберіть **Bluetooth** > **Увімкнено**.
3. Виберіть **Видимість телефону** > **Показана всім**.

Зараз інші користувачі пристроїв з технологією Bluetooth можуть побачити Ваш пристрій і введени назву.

Установки

Визначте наступні установки:

- **Bluetooth** — Виберіть **Увімкнено**, щоб можна було з'єднатися з іншим сумісним пристроєм за допомогою з'єднання Bluetooth.
- **Видимість телефону** — Виберіть **Показана всім**, щоб можна було іншим пристроям за допомогою з'єднання Bluetooth знайти Ваш пристрій, коли встановлено **Bluetooth** > **Увімкнено**. Щоб запобігти пошуку Вашого пристрою іншими, виберіть **Схована**. Навіть якщо Ви виберете **Схована**, парні пристрої все ще зможуть знайти Ваш пристрій.
- **Назва телефону** — Введіть назву Вашого пристрою. Назва є видимою для інших пристроїв, що шукають пристрої за допомогою технології Bluetooth. Назва може містити до 30 символів.
- **Віддалений режим SIM** — Виберіть **Увімк.**, щоб надати можливість іншому пристрою, такому як додатковий сумісний автомобільний комплект, використовувати SIM-картку в пристрої для з'єднання з мережею. [Див. "Режим доступу до SIM-картки", стор. 52.](#)

Якщо з'єднання Bluetooth вимкнулося в результаті переходу до **Офлайн** профілю, Вам необхідно вручну розблокувати Bluetooth.

Підказки з безпеки

Коли Ви не використовуєте з'єднання Bluetooth, виберіть **Bluetooth** > **Вимкнено** або **Видимість телефону** > **Схована**.

Не об'єднуйтеся в пару з невідомим пристроєм.

Надсилання даних

Одночасно можливі кілька активних з'єднань Bluetooth. Наприклад, коли під'єднано навушники, ви також одночасно можете передавати файли на сумісний пристрій.

1. Відкрийте програму, де зберігається об'єкт, який Ви хочете надіслати.
2. Виберіть об'єкт і натисніть **Опції** > **Надіслати** > **Через Bluetooth**. Пристрій шукає в радіусі інші пристрої за допомогою технології Bluetooth і перелічує їх.



Порада: Якщо раніше Ви надсилали дані за допомогою Bluetooth, показано перелік результатів попереднього пошуку. Щоб знайти ще пристрої Bluetooth, виберіть **Ще пристрої**.

3. Виберіть пристрій, із яким хочете з'єднатися, та натисніть джойстик, щоб встановити зв'язок. Якщо інший пристрій вимагає утворення пари перед передачею даних, Вам необхідно ввести пароль.
4. Коли з'єднання встановлено, відображається **Надсилаю дані**.

Папка **Надіслані** у **Повідомл.** не зберігає повідомлення, надіслані за допомогою з'єднання Bluetooth.

Якщо раніше Ви надсилали об'єкти за допомогою Bluetooth, показано перелік результатів попереднього пошуку. Щоб знайти ще пристрої Bluetooth, виберіть **Ще пристрої**.

Щоб використовувати аудіододаток Bluetooth, такий як комплект Bluetooth "вільні руки" чи гарнітуру, необхідно спарувати Ваш пристрій з додатком. Див. додатковий посібник користувача стосовно пароля й інших вказівок. Щоб під'єднати аудіододаток, натисніть клавішу живлення, щоб увімкнути його. Деякі аудіододатки з'єднуються з пристроєм автоматично. Інакше, відкрийте **Парні пристрої**, перейдіть до додатка та виберіть **Опції** > **З'єднати**.

Індикатори з'єднання Bluetooth

✎ З'єднання Bluetooth активне.

(✎) Якщо піктограма блимає, Ваш пристрій намагається з'єднатися з іншим пристроєм. Якщо піктограма відображається постійно, з'єднання Bluetooth активне.

Парні пристрої

Виберіть **Меню** > **Зв'язок** > **Bluetooth** і прокрутіть праворуч, щоб відкрити сторінку **Парні пристрої**.

Перед створенням пари створіть власний пароль (1-16 цифр) та узгодьте його використання з користувачем іншого пристрою. Пристрої, що не мають інтерфейсу користувача, використовують фіксований пароль. Вам потрібен пароль лише при першому з'єднанні пристроїв. Після створення пари можна авторизувати з'єднання. [Див. "Авторизація пристрою", стор. 52](#). Утворення пари й авторизація з'єднання пришвидшує та полегшує з'єднання, оскільки Вам не потрібно приймати з'єднання між спарованими пристроями щоразу при встановленні з'єднання.

Пароль для віддаленого доступу SIM повинен складатися з 16 цифр.

1. Виберіть **Опції** > **Новий парн.пристр.**. Пристрій починає здійснювати пошук пристроїв Bluetooth у радіусі.



Порада: Якщо раніше Ви надсилали дані за допомогою Bluetooth, показано перелік результатів попереднього пошуку. Щоб знайти ще пристрої Bluetooth, виберіть **Ще пристрої**.

2. Виберіть пристрій, з яким Ви хочете утворити пару, та введіть пароль. Такий же пароль необхідно ввести на іншому пристрої.
3. Виберіть **Так**, щоб автоматично створити з'єднання між Вашим та іншим пристроєм, або **Ні**, щоб підтверджувати зв'язок уручну щоразу при спробі з'єднатися. Після створення пари пристрій зберігається на сторінці "Парні пристрої".

Щоб надати псевдонім парному пристрою, що показаний у Вашому пристрої, перейдіть до пристрою, пару з яким Ви створили, та виберіть **Опції** > **Призн. корот.назву**.

Щоб видалити створення пари, виберіть пристрій, парування з яким хочете видалити, та **Опції** > **Видалити**. Щоб видалити всі пари, виберіть **Опції** > **Видалити всі**.



Порада: Якщо ви поточно з'єднані з пристроєм і скасовуєте парування з ним, парування негайно видаляється, а з'єднання завершується.

Авторизація пристрою

Якщо довіряєте парному пристрою, можна дозволити автоматично з'єднуватися з Вашим пристроєм. Можна вибрати з наступних опцій:

- **Встан. як авториз.** — З'єднання між Вашим та іншим пристроєм можуть бути виконані без оповіщення Вас. Окремого схвалення чи авторизації не потрібно. Використовуйте даний статус для Ваших власних пристроїв, таких як сумісна гарнітура чи ПК, або для пристроїв, що належать тим, кому довіряєте.
- **Встан. як неавтор.** — Запити на з'єднання від іншого пристрою потрібно приймати щоразу окремо.

Отримання даних

Якщо хочете отримувати дані за допомогою Bluetooth, виберіть **Bluetooth** > **Увімкнено** і **Видимість телефону** > **Показана всім**. Коли Ви отримуєте дані через з'єднання Bluetooth, подається тональний сигнал і телефон запитує, чи хочете Ви прийняти повідомлення. Якщо приймаєте, повідомлення розміщується в **Вхідні** папці у **Повідомл.**



Порада: Ви можете отримати доступ до файлів на пристрої чи картці пам'яті за допомогою сумісного аксесура, що підтримує послугу File Transfer Profile (режим передачі файлів), наприклад, портативного комп'ютера.

Завершення з'єднання Bluetooth

З'єднання Bluetooth припиняється автоматично після надсилання чи отримання даних. Лише Nokia PC Suite та деякі додатки, наприклад гарнітура, можуть зберігати зв'язок, навіть якщо він не використовується на даному етапі.

Режим доступу до SIM-картки

Коли бездротовий пристрій знаходиться в зоні слабого сигналу, Ви можете використовувати для виконання та прийому дзвінків лише сумісний під'єднаний додаток, наприклад, автомобільний комплект. Ваш бездротовий пристрій не буде робити жодних дзвінків, окрім дзвінків на екстрені номери, запрограмовані у Вашому пристрої. Для виконання дзвінків з Вашого пристрою Вам слід спочатку залишити зону слабого сигналу. Якщо пристрій заблоковано, спочатку введіть код для розблокування.

Режим доступу до SIM-картки дозволяє отримувати доступ до SIM-картки Вашого пристрою з сумісного автомобільного пристрою. Таким чином, Вам не потрібна окрема SIM-картка для доступу до даних SIM-картки і під'єднання до мережі GSM.

Щоб користуватися режимом доступу до SIM-картки, Вам потрібно:

- Сумісний автомобільний пристрій, що підтримує технологію бездротового зв'язку Bluetooth
- Дійсна SIM-картка у Вашому пристрої

Щоб дізнатися більше про автомобільні пристрої та сумісність з Вашим пристроєм, завітайте на сайт www.nokia.com і перегляньте посібник користувача Вашого автомобільного пристрою.

Керування режимом доступу до SIM-картки

1. Виберіть **Меню > Зв'язок > Bluetooth**, щоб активувати з'єднання Bluetooth на Вашому пристрої.
2. Щоб дозволити віддалений доступ SIM, перейдіть до **Віддалений режим SIM** та натисніть джойстик.
3. Активуйте Bluetooth у автомобільному пристрої.
4. Скористайтеся своїм автомобільним пристроєм для пошуку сумісних пристроїв. Інструкції подано у посібнику користувача Вашого автомобільного пристрою.
5. Виберіть свій пристрій зі списку сумісних пристроїв.
6. Щоб об'єднати пристрої в пару, введіть у свій пристрій пароль Bluetooth, відображений на дисплеї автомобільного пристрою.
7. Авторизуйте автомобільний пристрій. Виберіть **Меню > Зв'язок > Bluetooth** і перейдіть до сторінки **Парні пристрої**. Перейдіть до автомобільного пристрою та введіть пароль Bluetooth. Коли пристрій спитає, чи робити з'єднання автоматично, виберіть **Так**. З'єднання між Вашим та автомобільним пристроями може встановлюватися без окремої згоди чи авторизації. Якщо вибрати **Ні**, то запити з'єднання від даного пристрою потрібно буде приймати щоразу.



Порада: Якщо Ви вже отримували доступ до SIM-картки з автомобільного пристрою за допомогою активного профілю користувача, автомобільний пристрій автоматично спробує знайти пристрій з даною SIM-карткою. Якщо він знайшов Ваш пристрій, і автоматичну авторизацію було активовано, автомобільний пристрій автоматично з'єднається з мережею GSM при ввімкненні запалювання автомобіля.

При активації режиму доступу до SIM-картки Ви зможете використовувати на Вашому пристрої лише програми, що не потребують послуг мережі чи SIM.

Щоб завершити віддалене з'єднання доступу до SIM-картки зі свого пристрою, виберіть **Меню > Зв'язок > Bluetooth > Віддалений режим SIM > Вимк.**

■ ІФЧ

Не спрямовуйте ІФЧ (інфрачервоний) промінь в очі і не дозволяйте йому завдавати перешкод інфрачервоним пристроям. Цей пристрій є виробом Лазер Класу 1.

Використовуйте ІФЧ для з'єднання двох пристроїв і передачі даних між ними. З використанням інфрачервоного зв'язку Ви можете передавати такі дані, як візитні картки, календарні нотатки та медіа-файли до сумісного пристрою.

Надсилання й отримання даних

1. Упевніться, що інфрачервоні порти пристроїв знаходяться один навпроти одного. Розміщення пристроїв більше важливе, ніж кут або дистанція.
2. Виберіть **Меню > Зв'язок > ІФЧ-зв'яз.** і натисніть джойстик, щоб увімкнути ІФЧ на Вашому пристрої. Увімкніть ІФЧ на іншому пристрої.
3. Зачекайте кілька секунд до встановлення інфрачервоного з'єднання.
4. Щоб надіслати, знайдіть необхідний файл у програмі чи менеджері файлів і виберіть **Опції > Надіслати > Через ІФЧ**.

Якщо передача даних не починається через 1 хвилину після активації ІФЧ-порту, з'єднання скасовується, його потрібно встановити знову.

Усі об'єкти, отримані через інфрачервоне з'єднання, додаються до папки вхідних повідомлень у **Повідомл.**

Розміщення пристроїв подалі один від одного розриває з'єднання, але промінь ІФЧ-світла у Вашому пристрої залишається активним до його вимкнення.

■ З'єднання даних

Пакет даних

GPRS (основний пакет радіопослуг) забезпечує бездротовий доступ мобільних телефонів до мереж даних (послуга мережі). GPRS використовує технологію пакетної передачі, коли інформація пересилається короткими фрагментами даних через мобільну мережу. Перевага надсилання даних у пакетах полягає в тому, що мережа зайнята лише під час надсилання чи отримання даних. Оскільки GPRS використовує мережу ефективно, це дозволяє швидко встановлювати з'єднання даних і передавати дані на високих швидкостях.

Послуга GPRS повинна бути передплатена. Щоб отримати інформацію про доступність і передплату GPRS, зверніться до свого оператора мережі чи постачальника послуг.

Розширена послуга GPRS (EGPRS) схожа на GPRS, але дозволяє більш швидке з'єднання. Для детальнішої інформації про доступність EGPRS і швидкість передачі даних, з'єднайтеся з Вашим оператором мережі чи постачальником послуг. Зверніть увагу на те, що коли Ви вибираєте GPRS як носій даних, пристрій використовує EGPRS замість GPRS, якщо це доступно у мережі.

З'єднання

Протягом голосового дзвінка Ви не можете здійснювати з'єднання за допомогою GPRS, а наявна у Вашому телефоні послуга GPRS-з'єднання знаходиться у режимі очікування, якщо мережа не використовує подвійний режим передачі.

UMTS

UMTS (Universal Mobile Telecommunications System – універсальна мобільна телекомунікаційна система) – це система мобільного зв'язку 3G. Окрім голосу та даних, UMTS дозволяє доставку аудіо та відео на бездротові пристрої.

Ваш пристрій може автоматично перемикатися між мережами GSM і UMTS.

Щоб вибрати мережу для використання, виберіть **Меню > Інструмен. > Установ. > Мережа** і мережу в **Режим мережі**. Якщо Ви хочете, щоб пристрій автоматично перемикався між мережами, виберіть **Подвійний режим**.

Мережа GSM позначається , мережа UMTS - **3G**.

При використанні пристрою в мережах GSM і UMTS одночасно можна встановлювати декілька з'єднань передачі даних, точки доступу можуть спільно використовувати з'єднання передачі даних. У мережах UMTS з'єднання передачі даних залишаються активними під час голосових дзвінків. Ви можете, наприклад, переглядати веб-сторінки швидше, ніж це було можливим раніше, одночасно розмовляючи по телефону.

Бездротова локальна мережа (WLAN)

У деяких місцях, наприклад, у Франції, існують обмеження щодо використання бездротових локальних мереж. Докладнішу інформацію можна отримати у місцевих органах влади.

Функції, що використовують технологію бездротової локальної мережі або дозволяють таким функціям працювати у фоновому режимі під час користування іншими функціями, збільшують споживання енергії акумулятора і скорочують термін його служби.

Даний пристрій може виявляти та приєднуватися до бездротової локальної мережі.

Якщо Ви перемістили пристрій у межах бездротової локальної мережі, але поза межами її точки доступу, функція роумінгу може автоматично з'єднати Ваш пристрій з іншою точкою доступу тієї ж мережі. Поки Ви залишатиметеся в межах точок доступу, що належать тій самій мережі, Ваш пристрій може залишатися з'єднаним з мережею.



Порада: Зв'язок бездротової локальної мережі встановлюється, коли Ви створюєте з'єднання даних, використовуючи точку доступу до Інтернету бездротової локальної мережі. Активний зв'язок бездротової локальної мережі закінчується, коли Ви закінчуєте з'єднання даних.

У бездротовій локальній мережі Ваш пристрій може використовувати різні типи зв'язку. Два режими роботи - постійний і тимчасовий.

- У постійному робочому режимі можливі два види зв'язку: бездротові пристрої з'єднуються один з одним через точку доступу бездротової локальної мережі чи бездротові пристрої з'єднуються з пристроями у наземній бездротовій локальній мережі через точку доступу бездротової локальної мережі. Перевага постійного робочого режиму полягає у тому, що Ви можете детальніше керувати з'єднаннями з мережею, оскільки вони здійснюються через точку доступу. Радіопристрій може отримувати доступ до послуг, наявних у звичайній наземній локальній мережі: база даних компанії, електронна пошта, Інтернет та інші ресурси мережі.
- У тимчасовому робочому режимі можна надсилати й отримувати дані від інших пристроїв, наприклад, з сумісною підтримкою бездротової LAN для друку. Дані функції можуть вимагати для роботи додаткову програму третьої сторони. Ніякої точки доступу до локальної бездротової мережі не потрібно. Просто визначте необхідні установки та встановіть зв'язок. З'єднання мережі у тимчасовому режимі легко налаштовується, але зв'язок обмежується лише пристроями, що знаходяться в межах досяжності та підтримують сумісну технологію бездротової LAN.

■ Менеджер з'єднання

Виберіть **Меню > Зв'язок > Мен. з'єд.**

Щоб переглянути статус з'єднання даних або припинити з'єднання, виберіть **Акт. з'єдн.дан.**

Щоб шукати доступні у радіусі бездротові локальні мережі, виберіть **Доступ. WLAN**.

Переглянути та припинити активні з'єднання



Примітка: Фактична тривалість дзвінків, на основі якої Ваш постачальник послуг виставляє рахунок, може змінюватись в залежності від функцій мережі, способу округлення при виставленні рахунку тощо.

Відкриті з'єднання передачі даних можна побачити під час активного перегляду з'єднань: дзвінки даних, пакетна передача даних та бездротова локальна мережа.

Щоб переглянути докладнішу інформацію про з'єднання з мережею, виберіть з'єднання зі списку та **Опції > Деталі**. Тип відображеної інформації залежить від типу зв'язку.

Щоб припинити з'єднання з мережею, виберіть з'єднання зі списку та **Опції > Роз'єднати**.

З'єднання

Щоб припинити всі активні з'єднання з мережею одночасно, виберіть **Опції** > **Роз'єднати все**.

Щоб переглянути деталі мережі, натисніть джойстик.

Шукати бездротову локальну мережу

Щоб шукати доступні у радіусі бездротові локальні мережі, виберіть **Меню** > **Зв'язок** > **Мен. з'єд.** > **Доступ. WLAN**.
Відображено список знайдених локальних мереж.

Перегляд доступних бездротових локальних мереж відображує список доступних у радіусі бездротових локальних мереж, їх режим мережі (постійний або тимчасовий), індикатор потужності сигналу та індикатори шифрування мережі, а також, якщо Ваш пристрій має, активне з'єднання з мережею.

Щоб переглянути деталі мережі, натисніть джойстик.

Щоб створити точку доступу до Інтернету в мережі, виберіть **Опції** > **Визн. точку дост.**.

■ Модем

Виберіть **Меню** > **Зв'язок** > **Модем**.

Разом з іншим сумісним комп'ютером можна використовувати пристрій як модем для з'єднання з Інтернетом.

Перш ніж Ви зможете використовувати свій пристрій у якості модему

- Ви повинні передплатити відповідні послуги мережі у свого оператора чи постачальника Інтернет-послуг.
- Вам потрібен сумісний комп'ютер з кабелем даних USB, з'єднанням Bluetooth або інфрачервоним з'єднанням.
- На Вашому комп'ютері повинно бути встановлено Nokia PC Suite.
- Ви повинні встановити на своєму комп'ютері відповідні драйвери. Вам може бути потрібно встановити драйвери для Вашого кабельного з'єднання, а також може бути потрібно встановити чи оновити драйвери Bluetooth або інфрачервоного порту. Після встановлення Nokia PC Suite дотримуйтесь інструкцій на екрані комп'ютера, щоб встановити драйвери та з'єднати Ваш пристрій з комп'ютером.

Після встановлення Nokia PC Suite та відповідних драйверів кабелю запустіть Nokia PC Suite на Вашому комп'ютері. Виберіть **Під'єднання до Інтернету (Connect to the Internet)** та дотримуйтесь інструкцій на екрані комп'ютера.

Ви, можливо, не зможете користуватися деякими функціями зв'язку під час використання пристрою як модему.

■ Мобільний VPN

Виберіть **Меню** > **Інструмен.** > **Установ.** > **З'єднання** > **VPN**.

Клієнт мобільної віртуальної мережі (VPN) Nokia створює безпечне з'єднання з сумісним корпоративним Інтернетом та послугами, наприклад, електронна пошта. Ваш пристрій з'єднується від мобільної мережі через Інтернет до корпоративного доступу VPN, який має функції входу до сумісної корпоративної мережі. Клієнт VPN використовує технологію IP Security (IPSec). IPSec - це інфраструктура відкритих стандартів для підтримки безпечного обміну даними через мережі IP.

Політика VPN визначає метод, який використовує клієнт та інфраструктура VPN для аутентифікації та алгоритми шифрування, які вони використовують для захисту конфіденціальної інформації. Дізнатись про політику VPN можна у Вашій корпорації.

Щоб використовувати VPN з програмами, програма повинна бути асоційована з точкою доступу VPN. Точка доступу VPN складається з точки доступу в Інтернет та політики VPN.

Керування VPN

Можна керувати політикою VPN, серверами політики, протоколами VPN та паролями збереження у керуванні VPN.

Політика VPN визначає, як дані зашифровуються для передачі через небезпечні мережі. Пароль збереження допомагає захищати приватні ключі.

Точка доступу - місце, де Ваш пристрій з'єднується з мережею шляхом виклику даних або з'єднання даних. Щоб використовувати електронну пошту та мультимедійні послуги чи переглядати веб-сторінки, Вам слід спочатку визначити точки доступу для даних послуг. Точки доступу VPN поєднують політику VPN з точками доступу Інтернету для створення зашифрованих з'єднань.

Щоб керувати VPN, виберіть **Керування VPN** > **Опції** > **Відкрити** і виберіть одне з наступного:

- **Регламент VPN** — Встановлення, перегляд та поновлення політики VPN.
- **Сервери реглам. VPN** — Редагування установок з'єднання серверів політики VPN, з яких можна встановити та оновити політику VPN.
- **Журнал VPN** — Перегляд протоколу для встановлення, оновлень та синхронізації політики VPN та інших з'єднань VPN.

Керування політикою VPN

Щоб керувати політикою VPN, виберіть **Керування VPN > Регламент VPN > Опції** і виберіть одне з наступного:

- **Встан. регламент** — Встановлення політики. Введіть Ваше ім'я користувача та пароль для сервера політики VPN. Щоб отримати своє ім'я користувача та паролі, зв'яжіться з системним адміністратором.
- **Визнач. т.дост. VPN** — Створення точки доступу VPN, який поєднує політику VPN з точкою доступу в Інтернет.
- **Оновити регламент** — Поновити вибрану політику VPN.
- **Видал. регламент** — Видалити вибрану політику VPN. Якщо Ви видаляєте політику VPN, вона встановлюється знов під час синхронізації пристрою з сервером політики VPN наступного разу, якщо тільки її не було видалено з сервера. Так само, якщо політику VPN було видалено з сервера, її також буде видалено з пристрою під час синхронізації.

Щоб керувати серверами політики VPN, виберіть **Сервери реглам. VPN > Опції > Відкрити** і виберіть одне з наступного:

- **Новий сервер** — Додавання сервера політики VPN.
- **Синхроніз. сервер** — Встановлення нової або оновлення вибраної політики VPN.
- **Видалити сервер** — Видалити вибраний сервер політики VPN.

Щоб керувати установками сервера політики VPN, виберіть **Опції > Відкрити > Новий сервер** або **Редагувати сервер** і виберіть одне з наступного:

- **Назва сервера** — Введіть нову назву для сервера, не більше за 30 символів.
- **Адреса сервера** — Введіть адресу сервера. Адресу сервера політики не можна редагувати після з'єднання з сервером для встановлення або оновлення політики VPN.
- **І-нет-точка доступу** — Виберіть точку доступу в Інтернет для з'єднання з сервером політики VPN.
- **Пароль схов. ключів** — Змінити пароль власних ключів збереження. Пароль створюється автоматично, коли він потрібен уперше.

Перегляд протоколу VPN

Виберіть **Керування VPN > Журнал VPN > Відкрити**.

Протокол VPN записує Ваші відвідування серверів VPN для встановлення, поновлення та синхронізації політики VPN та з'єднань VPN. Помилки, попередження та інформація відображаються піктограмою ліворуч у записі. Щоб переглянути запис протоколу докладно, виберіть його. Повідомте причинні коди, видимі у розширеному перегляді для Ваших системних адміністраторів, так як ці коди допоможуть з'ясувати причини можливих проблем з VPN. Коли розмір протоколу досягає 20 Кб, найдавніші записи протоколу видаляються, забезпечуючи простір для нових записів.

Виберіть **Опції** і з наступних опцій:

- **Оновити журнал** — Поновити протокол.
- **Очистити журнал** — Видалити записи протоколу.

■ Роумінг даних електронної пошти

Виберіть **Меню > Інструменти > Установ. > З'єднання > Групи точок доступу**.

Ваш пристрій допускає роумінг електронної пошти між різними бездротовими технологіями, наприклад, між WLAN і GPRS. Наприклад, Ви можете розпочати сеанс роботи з електронною поштою вдома та продовжити дорогою на роботу. У той час, як сеанс продовжується без перерви, Ваш пристрій перемикається від WLAN до GPRS і назад до WLAN, коли Ви прибуваєте на роботу.

Групи точок доступу

Щоб створити групу точок доступу, виберіть **Групи точок доступу > Опції > Нова група**. У полі **Назва групи** введіть назву групи. Визначте у **Перекл. з'єднання** полі, чи показувати процес з'єднання на дисплеї пристрою. Виберіть і відредагуйте точки доступу, які належать до даної групи, у розділі **Точки доступу**.

Щоб додати точку доступу до вибраної групи, виберіть **Точки доступу > Опції > Додати точку доступу** і виберіть додавання точки доступу.

Щоб редагувати точку доступу в групі, виберіть точку доступу та **Опції > Редагувати**.

Щоб видалити точку доступу в групі, виберіть точку доступу та **Опції > Видалити**.

Щоб встановити порядок, у якому точки доступу використовуються для роумінгу електронної пошти, виберіть групу точок доступу та **Змінити**. Перейдіть до точки доступу та виберіть **Опції > Підвищити пріоритет** або **Знизити пріоритет**.

Щоб змінити установки SMTP точки доступу, виберіть необхідну точку доступу зі списку, виберіть **Опції** і виберіть з наступного:

- **Обмінати сервер SMTP** — Заміна поточних установок SMTP-сервера.
- **Сервер SMTP** — Редагування назви сервера чи адреси IP-сервера.
- **Безпечне з'єднання** — Виберіть, чи використовувати безпечне з'єднання.

З'єднання

- **Викор. авторизацію** — Виберіть, чи використовувати ідентифікації.
- **Ім'я користувача** — Редагування імені користувача для SMTP-сервера.
- **Пароль** — Редагування пароля для SMTP-сервера.

Настройка груп точок доступу для пошти та синхронізації

Щоб встановити групу точок доступу для електронної пошти, виберіть **Меню > Повідомлення > Поштова скринька > Установки е-пошти > Установки з'єднання > Вхідна електр. пошта > Поточна точка дост. > Опції > Змінити**, виберіть необхідну групу точок доступу.

Щоб встановити групу точок доступу для синхронізації, виберіть **Меню > Зв'язок > Синхронізація > Профіль > Опції > Редагувати > Установки з'єднання > Точка доступу > Змінити**, виберіть необхідну групу точок доступу.

10. Веб

Виберіть **Меню > Веб** (послуга мережі).

Веб - один з двох браузерів у пристрої. З **Веб** Ви можете переглядати звичайні веб-сторінки. На даних сторінках використовуються XHTML (Extensible Hypertext Markup Language – розширена мова розмітки гіпертексту) чи HTML (Hypertext Markup Language – мова розмітки гіпертексту). Якщо Ви хочете переглянути сторінки WAP, використайте **Меню > Медіа > Послуги**. Обидва браузери використовують однакові закладки. Посилання у Ваших отриманих повідомленнях відкриваються у браузері **Послуги**.

Щоб дізнатися про доступність різноманітних послуг, а також про ціни та тарифи, зверніться до свого оператора мережі чи до постачальника послуг. Ваш постачальник послуг також надасть вам інструкції щодо використання послуг.

■ Точки доступу

Щоб переглядати сторінки Інтернету, необхідно настроїти установки точки доступу до Інтернету. Якщо Ви використовуєте дзвінок даних або з'єднання GPRS, Ваша бездротова мережа повинна підтримувати дзвінки даних або GPRS, і послуга даних повинна бути активована для Вашої SIM-картки. Можливо, на пристрої є автоматично розташовані на SIM-картці настроєні установки точки доступу до Інтернету. У протилежному випадку зверніться до свого постачальника послуг.



Порада: Можна отримати установки точки доступу до Інтернету від постачальника послуг як спеціальне текстове повідомлення, від оператора мережі чи з веб-сторінок постачальника послуг.

Також можна ввести дані установки точки доступу до Інтернету вручну. [Див. "Точки доступу до Інтернету", стор. 47.](#)

■ Перегляд Інтернету

Щоб переглядати Інтернет, виберіть закладку та натисніть джойстик. Також можна ввести веб-адресу та натиснути джойстик. Використовуйте лише послуги, яким Ви довіряєте і які надають належну безпеку та захист від шкідливого програмного забезпечення.



Порада: Напочатку введення адреси з'являться адреси переглянутих раніше сторінок, які відповідають введеної адресі. Щоб відкрити сторінку, перейдіть до неї та натисніть джойстик.

Щоб відкрити веб-посилання, перейдіть до нього та натисніть джойстик. На веб-сторінці з'являються нові посилання, підкреслені блакитним кольором, а посилання, які Ви вже відвідували, – пурпуровим. Коли Ви виділяєте зображення, що слугують посиланнями, навколо них з'являється блакитна рамка.

Адреси відвіданих сторінок зберігаються в папці **Автом. закладки**.

Клавіші швидкого доступу:

- Натисніть **1**, щоб відкрити **Закладки**.
- натисніть **2**, щоб знайти текст.
- Натисніть **3**, щоб повернутися до попередньої сторінки.
- Натисніть **5**, щоб переключитися між відкритими вікнами браузера.
- Натисніть **8**, щоб відкрити міні-карту.
- Натисніть **9**, щоб перейти до іншої веб-сторінки.

■ Закладки

У Вашому пристрої можуть бути деякі закладки, завантажені з сайтів, не пов'язаних з Nokia. Nokia не надає жодної гарантії або схвалення цих Web-сайтів. Якщо Ви захочете відвідати їх, Ви повинні бути так само обачними щодо їх безпеки або вмісту, як і з будь-яким іншим Інтернет-сайтом.

Щоб переглянути закладку веб-сторінки, перейдіть до неї та натисніть джойстик.

Щоб перейти до інших веб-сторінок, виберіть **Опції > Опції навігації > Іти до веб-адреси**, введіть адресу сторінки та виберіть **Іти до**.

Щоб видалити закладку, перейдіть до неї та натисніть клавішу Backspace.

Щоб додати закладку, виберіть **Меню > Веб > Опції > Менедж. закладок > Додати закладку**. Перейдіть до **Ім'я**, щоб ввести описову назву закладки, **Адреса**, щоб ввести адресу веб-сторінки, **Точка доступу**, щоб змінити точку доступу для з'єднання з веб-сторінкою, та **Ім'я користувача** або **Пароль**, щоб ввести ім'я користувача та пароль, якщо цього вимагає постачальник послуг. Щоб зберегти закладку, виберіть **Назад**.

■ Завантаження елементів



Важливо: Встановлюйте і використовуйте лише програми та програмне забезпечення із тих джерел, що надають відповідну безпеку і захист від шкідливого програмного забезпечення.

Ви можете завантажити такі різні елементи, як тони дзвінків, зображення, логотипи оператора, теми та відеокліпи. Щоб завантажити елемент, перейдіть до нього та натисніть джойстик. Дані елементи можуть постачатися безкоштовно чи Ви можете їх придбати. Завантажені елементи обробляються відповідними програмами пристрою.

Коли ви розпочинаєте завантаження, відображається список поточних, призупинених і виконаних завантажень поточного сеансу використання браузера. Щоб переглянути список, також можна вибрати [Опції](#) > [Інструменти](#) > [Завантаження](#). У списку перейдіть до об'єкта та виберіть [Опції](#) для призупинення, завершення чи скасування поточних завантажень; або ж щоб відкрити, зберегти чи видалити завершені завантаження.

Придбання елементів:

1. Щоб завантажити елементи, перейдіть до посилання та натисніть джойстик.
2. Виберіть відповідну опцію для придбання елемента.
3. Уважно прочитайте всю надану інформацію. Щоб продовжити завантаження, виберіть [Прийн..](#) Щоб скасувати завантаження, виберіть [Скасув..](#)

■ Припинення з'єднання

Щоб завершити з'єднання та переглядати сторінку браузера в автономному режимі, виберіть [Опції](#) > [Додаткові опції](#) > [Роз'єднати](#); або щоб завершити з'єднання та закрити браузер, виберіть [Опції](#) > [Вихід](#).

Очищення кешу

Кеш-пам'ять – це область пам'яті, що використовується для тимчасового збереження даних. Якщо Ви намагалися отримати або отримали доступ до конфіденційної інформації, що потребує введення пароля, звільняйте кеш-пам'ять після кожного використання. Інформація або послуги, до яких Ви отримували доступ, зберігаються у кеш-пам'яті.

Щоб очистити кеш-пам'ять, виберіть [Опції](#) > [Додаткові опції](#) > [Очистити кеш](#).

■ Постачання розсилок новин і журналів

Виберіть [Меню](#) > [Веб](#) > [Веб-посил..](#)

Розсилки - це xml-файли на різних веб-сторінках, котрі, як правило, містять заголовки та часто статті про останні новини чи на інші теми. Можна передплатити цікаві розсилки на веб-сторінках. Виберіть [Опції](#) > [Передплатити](#).



Порада: Журнал - це скорочення від інтернет-журналу, котрий є постійно оновлюваним веб-щоденником. Часто особистість автора є важливим фактором журналу.

Щоб завантажити розсилку чи журнал, перейдіть до нього та натисніть джойстик.

Щоб додати розсилку чи журнал, виберіть [Опції](#) > [Впорядкувати](#) > [Нове посилання](#) та введіть дані.

Щоб редагувати розсилку чи журнал, перейдіть до них, виберіть [Опції](#) > [Впорядкувати](#) > [Редагувати](#) і змініть дані.

■ Установки Веб

Виберіть [Меню](#) > [Веб](#) > [Опції](#) > [Установки](#).

Визначте наступні установки:

- **Точка доступу** — Перейдіть до точки доступу для з'єднання з веб-сторінками та натисніть джойстик.
- **Заван. зобр. і звуки** — Щоб завантажити сторінки швидше через те, що браузер не завантажує зображення, виберіть [Ні](#). Можна також вибрати завантаження зображень під час перегляду окремих сторінок. Виберіть [Опції](#) > [Показ. зображення](#).
- **Станд. кодування** — Виберіть необхідне кодування для Вашої мови.
- **Автомат. закладки** — Щоб автоматично зберегти адреси веб-сторінок, які Ви відвідуєте, у [Увімк.](#) папці, виберіть [Автом. закладки](#). Щоб сховати папку, виберіть [Сховати папку](#).
- **Розмір екрана** — Виберіть [Повний екран](#), щоб використовувати всю площу дисплея для перегляду веб-сторінок. Можна натиснути ліву клавішу вибору, щоб відкрити [Опції](#) і використовувати наявні опції під час перегляду в режимі повного екрана.
- **Домашня сторінка** — Виберіть сторінку, яку хочете зробити домашньою. Виберіть [Стандартна](#), щоб використати домашню сторінку точки доступу, [Визнач. користувачем](#), щоб ввести адресу домашньої сторінки, або [Використ. поточну](#), щоб використати поточну відкриту веб-сторінку.
- **Міні-карта** — Виберіть, чи хочете Ви подивитися на мініатюрний огляд сторінки зверху сторінки, яку зараз переглядаєте.
- **Список архіву** — Виберіть, чи хочете Ви подивитися на мініатюри сторінок, які переглядалися, якщо захочете перейти до списку перегляду.

Веб

- **Cookies** — Виберіть дозвіл або відмову надсилання та отримання файлів "cookie". Файли "cookie" є даними, які збирає сервер мережі про перегляд різних веб-сторінок. Вони необхідні для купівлі чогось в Інтернеті (наприклад, для збереження того, що купили, протягом шляху до сторінки касира). Однак, інформація може бути неправильно використана (наприклад, Ви отримаєте небажану рекламу на свій пристрій).
- **Сценарій Java/ECMA** — Деякі веб-сторінки можуть мати спеціальні програмні команди, які впливають на вигляд сторінки чи взаємодію між сторінкою та браузерами. Щоб відмовитися від використання подібних програм, виберіть **Вимкнено** (наприклад, якщо є проблеми із завантаженням).
- **Попередж. захисту** — Виберіть **Показати** або **Сховати**, щоб побачити чи сховати попередження безпеки, які можна отримувати під час перегляду.
- **Блок. сплив. вікна** — Виберіть, чи дозволяєте Ви з'являтися спливаючим вікнам. Деякі спливаючі вікна можуть бути необхідними (наприклад менші вікна, де набирається електронна пошта в Інтернет-залежній системі пошти), але й там може бути небажана реклама.

■ Послуги

Виберіть **Меню > Медіа > Послуги** (послуга мережі).

Послуги - один з двох браузерів у пристрої. Завдяки **Послуги** можна переглядати сторінки WAP, створені спеціально для мобільних пристроїв. Наприклад, оператори можуть мати сторінки WAP для мобільних пристроїв. Щоб переглядати звичайні веб-сторінки, використовуйте інший браузер у **Меню > Веб**.

Щоб дізнатися про доступність різноманітних послуг, а також про ціни та тарифи, зверніться до свого оператора мережі чи до постачальника послуг. Ваш постачальник послуг також надасть вам інструкції щодо використання послуг.



Порада: Щоб почати з'єднання, натисніть і утримуйте **0** у режимі очікування.

11. Офіс програми

Виберіть **Меню > Офіс**.

Деякі офісні програми не є доступними всіма мовами.

Відкриття великого файлу може виявитися неможливим або може тривати певний час.

■ Менеджер файлів

З **Мн.файлів** Ви можете керувати вмістом і властивостями файлів і папок. Ви можете відкривати, створювати, переміщувати, копіювати, перейменовувати та шукати файли та папки. Захист авторських прав може запобігти відправленню деяких файлів.

Керування файлами

Щоб керувати файлами, перейдіть до папки чи файлу та виберіть **Опції**.

Виберіть наступне:

- **Відкрити** — Відкрити файл. Перейдіть до необхідного файлу та виберіть **Добре**.
- **Надіслати** — Надіслати вибрані файли. Перейдіть до необхідних файлів і виберіть **Добре**.
- **Видалити** — Видалити вибрані файли. Перейдіть до необхідних файлів і виберіть **Очист..**
- **Переміст. до папки** — Щоб перемістити папку чи файл до іншої папки, перейдіть до необхідних файлу чи папки та виберіть **Добре**. Такі стандартні папки, як аудіокліпи в галереї, не можна переміщувати чи видалити.
- **Копіювати в папку** — Зберегти копію папки чи файлу в іншій папці. Перейдіть до необхідного файлу чи папки та виберіть **Добре**.
- **Нова папка** — Створити папку.
- **Познач./Скас.позн.** — Відкрити підменю.
- **Перейменувати** — Перейменувати файл або папку. Перейдіть до необхідного файлу чи папки, введіть нову назву та виберіть **Добре**.
- **Знайти** — Знайти специфічні папки чи файли. Виберіть тип пам'яті для пошуку та введіть текст, який необхідно знайти.
- **Отрим. через ІФЧ** — Отримати файл за допомогою інфрачервоного з'єднання.
- **Переглян. деталі** — Переглянути інформацію про файли.
- **Деталі пам'яті** — Перевірити поточне використання пам'яті у пам'яті телефону чи в картці пам'яті.

Пошук файлів

1. Щоб знайти файли, виберіть **Опції > Знайти**.
2. Виберіть пам'ять, у якій хочете здійснювати пошук.
3. Введіть текст для пошуку та натисніть джойстик. З'являться папки та файли, назви котрих включають текст для пошуку.
4. Виберіть **Знайти**, щоб здійснити інший пошук.

■ Документи

Ви можете відкривати, редагувати та зберігати документи, створені за допомогою Microsoft Word для Windows версій 97 або пізніших. Зверніть увагу на те, що підтримуються не всі функції та форматування початкових файлів.

Виберіть **Меню > Офіс > Docum..**

Щоб відкрити існуючий документ, знайдіть папку та документ і натисніть джойстик. Щоб прочитати документ, виберіть середнє вікно.



Порада: Щоб відкрити документ, який було використано нещодавно, виберіть **Опції > Most recent files**, виберіть документ і натисніть джойстик.

Щоб створити новий документ, виберіть **Опції > New file**. Виберіть **Blank**, щоб створити новий документ без використання шаблону, чи **Use template**, щоб створити документ, базуючися на існуючому шаблоні.

Щоб прочитати документ, виберіть середнє вікно та **Опції**. Можна переглянути різні типи об'єктів у документі, збільшити чи зменшити, увімкнути повний і звичайний режим вікна чи переглянути такі об'єкти, як зображення. Також можна знайти такі установки програми щодо перегляду тексту та редагування, як збільшення, прокрутка й обробка невидимих символів.



Порада: Якщо Ви читаєте великий документ і хочете продовжити читати його пізніше, виберіть **Назад**, щоб закрити документ. Не переходьте до режиму редагування.

Перегляд об'єктів у документі

Щоб переглянути всі такі об'єкти, як таблиці, коментарі, робочі книги та відеокліпи там, де вони розташовані у документі, виберіть середнє вікно та **Опції > Browse > Pages and objects**.

Щоб відкрити таблицю чи коментар, перейдіть до об'єкта чи його піктограми та двічі натисніть джойстик.

Щоб відкрити зображення чи перейти до гіперпосилання чи посилання, перейдіть до об'єкта та натисніть джойстик тричі.

 **Порада:** Виберіть **Опції > Back to reference**, щоб повернутися до посилання необхідного об'єкта.

Форматування документів

Щоб можна було редагувати документ, треба активувати режим редагування: виберіть середнє вікно та **Опції > Edit document**.

Щоб редагувати шрифт, виберіть текст і **Опції > Format > Font**. Ви можете змінити тип шрифту, розмір, колір і фон. Виберіть **Опції > Preview**, щоб переглянути поточне форматування.

Щоб формувати стиль шрифту, виберіть текст і **Опції > Format > Font formatting**. Виберіть відповідну опцію форматування. Можна додавати форматування напівжирним шрифтом, курсивом, підкресленням і закресленням або змінювати позицію тексту на формат верхнього чи нижнього індексу.

Щоб формувати абзац, виберіть його та **Опції > Format > Paragraph**. Можна змінити вирівнювання тексту, відстань між рядками і ліві та праві поля.

Щоб вставити маркери, встановіть курсор у текст або абзац і виберіть **Опції > Format > Bullets**. На сторінці маркерів установок форматування Ви можете встановити відображення маркера.

Щоб формувати установки меж, виберіть **Опції > Format > Borders**. Відображена поточна межа. Виберіть межу, яку хочете змінити, та натисніть джойстик. Виберіть стиль межі та бажаний колір. Виберіть **Назад > Опції > Apply to** і місце встановлення. Наприклад, якщо вибираєте **Top**, установки межі призначаються для верхньої межі.

Щоб вставити об'єкт у документ, виберіть **Опції > Insert object**. Перейдіть до типу об'єкта, який хочете вставити, та виберіть **Опції > Insert new**, щоб відкрити відповідний редактор і створити новий файл, або **Insert existing**, щоб відкрити список існуючих файлів.

Щоб формувати установки стилю абзацу, виберіть **Опції > Format > Style**. Виберіть стиль, який Ви хочете формувати, та **Опції > Edit**. Виберіть **New style**, щоб додати новий стиль. У вікні редагування стилю виберіть **Опції > Format** та необхідний стиль. Можна змінити шрифт, форматування, абзац, маркер і стиль меж.

Щоб зберегти документ, виберіть **Опції > Saving options > Save as**. Вкажіть ім'я та місце, де збережено файл. Можна також вказати тип файлу.

Перегляд структури документа

Щоб переглянути структуру документа, виберіть ліве вікно. Виберіть **Опції > Expand** або **Collapse**, щоб показати лише основні розділи чи всі підрозділи. Якщо у документі є об'єкти, виберіть **Опції > Display objects** або **Display headings**, щоб перемикалися між вікнами списку об'єктів і заголовків розділів.

 **Порада:** Щоб відкрити вибраний розділ у звичайному вікні, перейдіть до нього та натисніть джойстик.

Попередній перегляд вигляду сторінки

Щоб переглянути вигляд сторінки, виберіть вікно праворуч і **Опції**.

Визначте наступні опції:

- **Normal view** — Показати поточну відкриту сторінку у звичайному вигляді.
- **Pan and zoom** — Збільшити вікно вигляду сторінки.
- **View** — Виберіть **Full screen** або **Normal screen**, щоб переключитися між переглядом на повний екран і звичайним переглядом.

Щоб збільшити вигляд сторінки, виберіть вікно праворуч, перейдіть до необхідної сторінки та виберіть **Опції > Pan and zoom**. З'явиться чорна рамка вибору над виглядом сторінки, що показує місце збільшення. Виберіть місце та **Опції > Zoom**.

Виберіть з наступних опцій:

- **In** або **Out** — Виберіть **In**, щоб одним кроком збільшити вибране місце, або **Out**, щоб одним кроком зменшити вибране місце.
- **Fit to screen** — Налаштування такого рівня масштабування, щоб сторінка відповідала ширині екрана.
- **Ratio** — Відредагуйте рівень масштабування, введіть коефіцієнт між 10 та 999 та виберіть **Добре**.



Порада: Поки показана рамка вибору, перейдіть джойстиком ліворуч, угору чи вниз, щоб пересуватися сторінкою. Натисніть **5**, щоб зменшити, та **0**, щоб збільшити рамку вибору. Натисніть джойстик, щоб збільшити вибране місце.

Пошук тексту

Щоб знайти уривок тексту в документі, виберіть **Опції** > **Find**, введіть текст у **Find:** поле та натисніть джойстик.

Щоб змінити опції пошуку, наприклад, чутливість до регістру та напрямок пошуку, виберіть **Опції** > **Search options**.

Щоб знайти та замінити уривок тексту в документі, у режимі редагування виберіть **Опції** > **Find and replace**. Введіть текст у **Find:** поле та введіть текст заміщення у **Replace with:** полі. Виберіть **Опції** > **Replace**. Коли текст знайдено, виберіть **Replace**, щоб замінити текст і перейти до наступного збігу, або **Ignore**, щоб пропустити збіг, і **Next**, щоб перейти до наступного збігу.



Порада: Щоб пропустити поточний збіг і перейти до попередніх і наступних, прокрутіть джойстиком угору та вниз.

Редактор таблиць

Можна переглянути таблицю, створену в таких програмах, як Documents і MS Word.

Щоб переглянути таблицю в файлі, перейдіть до файлу таким чином, щоб навколо нього з'явилася пунктирна лінія, та натисніть джойстик.

Щоб змінити вибрану комірку, прокрутіть угору, вниз, ліворуч або праворуч. Якщо вибрана комірка більша за розміром від видимої площі, натискання джойстика прокручує весь вміст перед зміною комірки.

Щоб редагувати текст у комірці, виберіть її та натисніть джойстик. Щоб завершити редагування, натисніть джойстик знову.

Виберіть **Опції** і з наступних опцій:

- **Zoom** — Збільшити, зменшити та редагувати коефіцієнт масштабування вікна таблиці.
- **Format** — Змінити стиль шрифту та форматування, абзаців, маркерів абзацу та межі.
- **Cell size** — Зміна розмірів комірок, рядків і стовпчиків.
- **Cells** — Виберіть опцію, щоб вставити, видалити, об'єднати чи відокремити комірки.
- **Copy table** — Копіювати текст усієї таблиці до буфера обміну.

■ Таблиця

Виберіть **Меню** > **Офіс** > **Sheet**.

Ви можете зберегти свої дані у файлі, що називається "робоча книга". У кожній робочій книзі міститься принаймні одна робоча таблиця. Робоча книга також містить діаграми, що базуються на даних з робочих таблиць.

Щоб відкрити існуючу робочу книгу, знайдіть папку, де її збережено, та натисніть джойстик.

Щоб створити нову робочу книгу, виберіть **Опції** > **New file**. Виберіть **Blank**, щоб створити новий файл без використання шаблону, чи **Use template**, щоб створити файл на основі існуючого шаблону. Виберіть робочу таблицю у вікні структури та натисніть джойстик, щоб відкрити файл.



Порада: Щоб відкрити робочу книгу, з якою недавно працювали, виберіть **Опції** > **Most recent files**.

Вікно структури

Вікно структури дозволяє відкривати та переміщатися між робочими таблицями, діаграмами та комірками.

У вікні структури кожна робоча таблиця має власну піктограму на головному рівні. Під головним рівнем є три підоб'єкти для діаграм і комірок.

Щоб відкрити вікно структури, перейдіть до папки та файлу та натисніть джойстик. Відкривається вікно структури. Робоча таблиця, з якою недавно працювали, відкриває останнє вікно та установки.

Щоб показати та сховати діаграми та комірки, перейдіть до робочої таблиці, натисніть джойстик і виберіть **Опції** > **Collapse** або **Expand**.

Щоб видалити чи перейменувати робочі таблиці, діаграми чи комірки, перейдіть до об'єкта та виберіть **Опції** > **Worksheet, Chart** або **Named cell** і необхідну опцію.

Щоб створити нову робочу таблицю, діаграму чи комірку, перейдіть до місця, де Ви хочете додати новий об'єкт, і виберіть **Опції** > **Insert** > **Worksheet, Chart** або **Named cell**.

Робота з робочими таблицями

Щоб додати дані до комірок, відкрийте вікно робочої таблиці. Використовуйте джойстик, щоб рухатися до комірки, та виберіть **Опції** > **Show cell field** > **Edit cell field**. Відкриється поле редагування у верхній частині. Введіть дані та виберіть **Готово**, щоб завершити редагування.

Щоб вибрати сукупність комірок, натисніть та утримуйте клавішу Shift при переміщенні праворуч.

Щоб вибрати рядки, перемістіть курсор до першої комірки в рядку та натисніть та утримуйте клавішу Shift при переміщенні ліворуч. Щоб вибрати стовпчики, перемістіть курсор до першої комірки у стовпчику та натисніть та утримуйте клавішу Shift при переміщенні вгору.

Щоб вибрати всю робочу таблицю, перемістіть курсор до комірки A1, натисніть та утримуйте клавішу Shift при переміщенні вгору та вліво.

Щоб змінити вікно робочої таблиці, виберіть **Опції** > **View**.

Виберіть з наступних опцій:

- **Pan worksheet** — Визначити розміри видимої частини всієї робочої таблиці.
- **Full screen** — Перейти до режиму повного екрана.
- **Hide headers** — Сховати поле заголовка та звільнити місце для сітки робочої таблиці.
- **Hide gridlines** — Сховати лінії сітки.



Порада: Для переключення між переглядом на повний екран і звичайним переглядом, натисніть *. Щоб збільшити, натисніть 5; щоб зменшити, натисніть 0.

Щоб додати коментар до вибраної комірки, виберіть **Опції** > **Advanced options** > **Insert comment**. Напишіть коментар і виберіть **Добре**. Комірка позначається маленьким трикутником у її верхньому правому куті.

Щоб рядки були видимими під час прокручування, виберіть комірку нижче від області, яка повинна залишатися видимою, та **Опції** > **Advanced options** > **Freeze panes**. Щоб були видимі стовпчики, виберіть комірку праворуч від області, яка повинна залишатися видимою, та **Опції** > **Advanced options** > **Freeze panes**.

Щоб змінити розміри рядків і стовпчиків, виберіть **Опції** > **Cell size** > **Row height** або **Column width**.

Щоб сортувати рядки зліва направо, виберіть комірки для сортування та **Опції** > **Advanced options** > **Sort rows**. Ви можете вибрати номер рядка для використання як основного критерію сортування. Ви можете змінити напрямок сортування та ігнорувати чи дотримуватися чутливості до регістру.

Щоб сортувати стовпчики зверху вниз, виберіть комірки для сортування та **Опції** > **Advanced options** > **Sort columns**. Ви можете вибрати стовпчик для використання як основного критерію сортування. Ви можете змінити напрямок сортування та ігнорувати чи дотримуватися чутливості до регістру.

Щоб формувати стиль шрифту, виберіть комірки, стиль шрифту яких Ви хочете змінити, та **Опції** > **Format** > **Font**. Ви можете змінити тип шрифту, розмір, колір тексту та фон комірки.

Щоб змінити форматування шрифту, виберіть комірки, які Ви хочете формувати, та **Опції** > **Format** > **Font formatting**. Ви можете додавати форматування напівжирним шрифтом, курсивом, підкресленням і закресленням або змінювати позицію тексту на формат верхнього чи нижнього індексу в комірці.

Щоб вирівняти вміст комірок, виберіть комірки, вирівнювання у яких Ви хочете змінити, та **Опції** > **Format** > **Alignment**. Ви можете змінити як горизонтальне, так і вертикальне вирівнювання та переносити текст, щоб відрегулювати висоту вибраних комірок для відображення всього вмісту комірки.

Щоб формувати межі комірок, виберіть комірки, межі яких Ви хочете змінити, та **Опції** > **Format** > **Borders**. Ви можете змінити всі чи лише вертикальні, горизонтальні, верхні, нижні, ліві чи праві межі. Виберіть **Опції** > **Змінити**, щоб редагувати стиль і колір меж.

Щоб змінити формат чисел, виберіть комірки, формат чисел яких Ви хочете змінити, та **Опції** > **Format** > **Numbers**. Виберіть формат чисел зі списку. Якщо вибраний Вами формат включає десяткові значення, введіть число від 0 до 12 для вказування місця десяткової крапки.



Приклад: Якщо Ви хочете порівняти та вирахувати різні кредитні відсотки, Ви можете встановити формат чисел на **Percentage**.

Робота з комірками

Щоб редагувати комірку, виберіть її та **Опції** > **Show cell field** > **Edit cell field**. Відкриється поле редагування у верхній частині. Почніть введення даних і виберіть **Готово**, щоб завершити редагування.

Щоб вставити комірки, виберіть місце, куди потрібно вставити нові комірки, та **Опції** > **Cells** > **Insert**. Ви можете вставити комірки поверх (**Shift cells down**) або ліворуч (**Shift cells right**) від вибраної області. Якщо Ви вибрали тільки одну комірку, вставляється лише одна комірка. Якщо Ви вибрали сукупність комірок, вставляється відповідна сукупність порожніх комірок. Ви також можете вставити новий рядок або стовпчик.

Щоб очистити вміст або форматування у комірках, виберіть їх і **Опції > Cells > Clear**. Якщо Ви вибрали **Formats**, у вибраній комірці видаляється форматування, а вміст залишається. Використовується стандартний стиль. Якщо Ви вибрали **Content**, у вибраній комірці видаляється вміст, а форматування залишається. Ви також можете видаляти форматування та вміст вибраних комірок разом.

Щоб видаляти комірки, рядки чи стовпчики, виберіть об'єкти для видалення та **Опції > Cells > Delete**. Ви можете видалити цілий рядок або стовпчик. При виборі **Shift cells left** вибрані комірки видаляються, а комірки праворуч від вибраних зсуваються ліворуч. При виборі **Shift cells up** комірки нижче від видалених зсуваються вгору.



Порада: При видаленні інформації, на якій базується діаграма, інформація також видаляється з неї.

Вставлення функцій

Функції використовуються для автоматизації обчислень.

Щоб вставити функцію до комірки, виберіть комірку. Виберіть **Опції > Insert > Function** і функцію зі списку. Наприклад, **#MIN** знаходить найменше значення у цифровому вмісті вибраних комірок, **#AVERAGE** обчислює середнє значення, а **#SUM** підсумовує значення. Вибравши функцію, натисніть джойстик. Функція вставляється у вибрану комірку. У робочій таблиці введіть комірки для включення до функції в дужках і натисніть джойстик.



Порада: Перед вставленням функції переконайтеся, що активне **Опції > Show cell field > Edit grid** і що вибрана комірка порожня чи починається з =.



Приклад: Вам потрібно додати числа у комірках з C2 по C6 і вивести суму в комірці C7. Виберіть комірку C7 і **Опції > Insert > Function**. Виберіть **#SUM** і натисніть джойстик. Введіть **C2:C6** у дужках і натисніть джойстик. Сума виводиться у комірці C7.

Щоб отримати інформацію про функцію, виберіть комірку та **Опції > Insert > Function**. Виберіть функцію зі списку та **Опції > Description**.

Веб-посилання

Щоб відкрити веб-посилання, виберіть комірку з ним. Виберіть **Опції > Link > Go to**.

Щоб редагувати веб-посилання, виберіть комірку з ним. Виберіть **Опції > Link > Edit**. Ви можете редагувати веб-адресу та назву посилання.

Створення та зміна діаграм

При зміні інформації в робочій таблиці діаграма змінюється автоматично.

Щоб відкрити діаграму, відкрийте вікно структури, виберіть робочу таблицю та діаграму та натисніть джойстик. Якщо діаграма невидимі, виберіть **Опції > Expand**.

Щоб створити діаграму, виберіть комірки робочої таблиці, у яких міститься інформація для діаграми, та **Опції > Insert > Chart**. Щоб змінити загальний вигляд існуючої діаграми, відкрийте вікно діаграми. Виберіть **Опції > View > Chart**. Ви можете змінити назву діаграми та визначити область комірок. Ви можете змінити тип діаграми, а також зробити її дво- чи тривимірною чи змінити колір фону й осей. Прокрутіть праворуч, щоб додати назву до діаграми й осей.

Щоб форматувати діаграму більш розширено, відкрийте вікно діаграми. Виберіть **Опції > View** та об'єкт для редагування. Ви можете змінити серії, установки осей X та Y (риски на кожній осі).

Пошук тексту

Щоб знайти текст, відкрийте вікно компонування та виберіть **Опції > Знайти**. Введіть текст у поле **Find:** і натисніть джойстик. Коли комірку знайдено, натисніть джойстик знову, щоб знайти наступний збіг.

Щоб змінити вміст і напрямок пошуку, виберіть **Опції > Search options**.

Щоб знайти та замінити комірку, що містить текст, відкрийте вікно робочої таблиці та виберіть **Опції > Знайти**. Введіть текст, який треба замінити, у поле **Find:**, введіть новий текст у поле **Replace with:** і натисніть джойстик. Коли комірку знайдено, виберіть **Replace**, щоб замінити текст і перейти до наступного збігу. Виберіть **Ignore**, щоб пропустити поточний збіг, і **Next**, щоб перейти до наступного збігу.



Порада: Щоб пропустити поточний збіг і перейти до попереднього та наступного, прокрутіть угору та вниз.

■ Презентація

Можна відкривати, переглядати, редагувати та зберігати презентації, створені в Microsoft PowerPoint 97 або пізніших версіях. Ви також можете створювати нові презентації. Зверніть увагу на те, що підтримуються не всі функції та форматування початкових файлів.

Офіс програми

Виберіть **Меню > Офіс > Presentat.**

Щоб відкрити існуючу презентацію, знайдіть папку та файл і натисніть джойстик.



Порада: Щоб відкрити нещодавно переглянуту презентацію, виберіть **Опції > Most recent files.**

Щоб створити нову презентацію, виберіть **Опції > New file.** Виберіть **Blank**, щоб створити нову презентацію без використання шаблону, чи **Use template**, щоб створити презентацію, базуючися на існуючому шаблоні.

Щоб використати існуючий шаблон, перейдіть до папки шаблону, файлу та натисніть джойстик. Виберіть **Open template**, щоб змінити шаблон, або **Use template**, щоб створити новий документ, базуючися на даному шаблоні.

Перегляд слайд-шоу

Щоб розпочати слайд-шоу, виберіть **Опції > Presentation.**

Виберіть з наступних опцій:

- **Manual** — Перехід від одного слайда до іншого вручну.
- **Slide show** — Перехід від одного слайда до іншого вручну чи з використанням автоматичного перемикавання слайдів. Необхідно вказати тривалість показу слайда.
- **Manual looped** — Слайд-шоу триває від початку до показу останнього слайда презентації.
- **Looped slide show** — Слайд-шоу автоматично триває від початку до показу останнього слайда презентації.

Щоб переміщуватися між слайдами у слайд-шоу, прокрутіть угору, щоб показати попередній слайд, і прокрутіть униз, щоб показати наступний.

Щоб завершити слайд-шоу, натисніть праву клавішу вибору.

Демонстрація слайд-шоу через проектор даних

Ви можете демонструвати слайд-шоу за допомогою сумісного проектора даних або іншої сумісної проекторної системи.

Щоб продемонструвати слайд-шоу за допомогою сумісного проектора даних, Вам необхідно встановити драйвери проектора даних. Якщо драйвери не встановлено, а пристрій не під'єднано, опції меню не будуть видимі. Щоб отримати детальнішу інформацію, зверніться до виробника проектора даних або його представника.

Щоб продемонструвати слайд-шоу за допомогою проектора даних, виберіть презентацію та **Опції > View > Data projector.** Виберіть зі списку пристроїв той, який хочете використовувати. Виберіть **Опції > Увімкнути**, щоб демонструвати вміст екрану. Щоб розпочати слайд-шоу, виберіть **Опції > Presentation > Slide show.**

Щоб припинити демонстрацію слайд-шоу за допомогою проектора даних, виберіть **Опції > View > Disable data projector.**

Робота з різними вікнами

Програма презентацій містить різні вікна, які допомагають Вам при прочитанні та створенні презентацій.

Щоб переключатися між різними вікнами, прокрутіть джойстик уліво чи вправо.

Вікно "Компонування"

Щоб відкрити вікно "Компонування", виберіть середнє вікно. Щоб увімкнути чи вимкнути видимість діаграм, коментарів, таблиць, зображень і фігур, виберіть **Опції > Settings**, перейдіть до елемента установок та натисніть джойстик.

Щоб працювати у вікні "Компонування", виберіть **Опції**. Можна редагувати та вставляти нові слайди, переключатися між різними вікнами екрана, видаляти чи ховати певні слайди, відмінити чи переробляти останні зміни та передивлятися слайд-шоу. Також можна зберігати презентацію та надсилати її на інший пристрій. Доступні опції можуть різнитися.

Вікно структури

Вікно структури використовується для навігації по великих документах презентацій. Вікно дозволяє швидко вертикальну прокрутку, реорганізацію слайдів і редагування об'єктів.

Щоб відкрити вікно структури, прокрутіть вікно ліворуч. У структурі вікна кожен слайд має власний запис на головному рівні. Під головним рівнем знаходиться підрівень для кожного поля тексту та об'єкта.

Щоб переглянути вміст слайда, виберіть **Опції > Expand**. Щоб сховати вміст, виберіть **Опції > Collapse**. Щоб згорнути чи розгорнути всі записи, виберіть **Опції > View > Collapse all** або **Expand all**.

Щоб змінити порядок слайдів, перейдіть до слайда, який Ви хочете перемістити, та виберіть **Опції > Slide > Move**. Прокрутіть угору чи вниз, щоб вибрати нове місце, та виберіть **Добре**.

Щоб вставити нові слайди в презентацію, виберіть **Опції > Insert new slide**. Виберіть шаблон для нового слайда. Новий слайд вставляється після поточного вибраного слайда.

Щоб копіювати, вставити чи видалити слайди, виберіть слайд і **Опції > Slide > Копіювати, Вставити** або **Delete**.

Офіс програми

Щоб показати чи приховати слайди у вікні структури, виберіть слайд і **Опції** > **Slide** > **Show** або **Hide**.

Вікно нотаток

У вікні нотаток Ви можете читати нотатки, які були додані до слайдів у презентації. Ви також можете додати свої власні нотатки.

Щоб відкрити вікно нотаток, прокрутіть вікно праворуч. Кожен слайд має власний запис на головному рівні. Під головним рівнем є підрівень для нотаток. Якщо нотатки невидимі, виберіть **Опції** > **View** > **Expand all**. Щоб редагувати нотатку, перейдіть до неї та натисніть джойстик.

Щоб додати нотатку, перейдіть до слайда без нотаток і виберіть **Опції** > **Create note**.

Щоб видалити нотатку, виберіть її та **Опції** > **Delete note**.

Вікно головного слайда

Вікно головного слайда дозволяє переглянути деталі компонування. Якщо Ви редагуєте головний слайд, зміни застосовуються до всіх слайдів презентації.

Щоб відкрити вікно головного слайда, відкрийте вікно компонування та виберіть **Опції** > **View** > **Master slide**. Щоб редагувати головний слайд, натисніть джойстик.

Редагування презентацій

Щоб редагувати презентацію, відкрийте вікно компонування та виберіть **Опції** > **Edit slide**. Перейдіть джойстиком праворуч або вниз, щоб переміститися вперед, і перейдіть ліворуч або вгору, щоб повернутися назад. Виберіть **Опції**.

Визначте наступні опції:

- **Add title, Add subtitle, Add text, Insert table, Insert image** — Додайте новий текст або об'єкт у вибране місце.
- **Edit text, Edit table, Edit document, Edit workbook** — Редагувати вибраний об'єкт.
- **Edit object** — Виберіть **Move**, щоб перемістити об'єкт, перейдіть до необхідного елемента та натисніть джойстик. Виберіть **Resize**, щоб змінити розмір об'єкта. Перейдіть праворуч і ліворуч, щоб змінити горизонтальний розмір об'єкта, та перейдіть угору чи вниз, щоб змінити вертикальний розмір. Щоб застосувати зміни, натисніть джойстик. Виберіть **Rotate**, щоб повернути об'єкт. Прокрутіть праворуч, щоб повернути об'єкт за годинниковою стрілкою, та ліворуч, щоб повернути об'єкт проти годинникової стрілки. Щоб застосувати зміни, натисніть джойстик. Виберіть **Properties**, щоб редагувати текст, лінію, межі чи властивості фону об'єкта.
- **Object** — Видаліть, копіюйте, вставте чи додайте посилання до вибраного об'єкта.
- **Object position** — Змініть рівень вибраного об'єкта у презентації: угору, вниз, уперед або назад.
- **Insert** — Додайте нову текстову скриньку, зображення, фігуру, таблицю чи коментар до презентації.
- **Undo, Redo** — Скасування останніх змін.

Щоб перемістити один або кілька об'єктів усередині слайда, перейдіть до об'єктів і натисніть джойстик на кожному об'єкті, який хочете редагувати. Виберіть **Опції** > **Marked objects** > **Move**. Щоб перемістити позицію позначених об'єктів, прокрутіть праворуч, ліворуч, угору та вниз. Щоб застосувати зміни, натисніть джойстик. Можна також видалити чи вирівняти позначені об'єкти та створити групу позначених об'єктів. Група формує новий об'єкт, який можна змінити. Щоб відмінити позначення об'єктів, виберіть **Опції** > **Unmark all**.

Щоб визначити установки шрифту, відкрийте вікно компонування та виберіть **Опції** > **Edit slide**. Перейдіть до текстового поля та виберіть **Опції** > **Edit text** > **Опції** > **Format** > **Font**. Ви можете змінити тип, розмір і колір шрифту.

Щоб форматувати стиль шрифту, відкрийте вікно компонування та виберіть **Опції** > **Edit slide**. Перейдіть до текстового поля та виберіть **Опції** > **Edit text** > **Опції** > **Format** > **Font formatting**. Виберіть відповідну опцію форматування. Можна додавати форматування напівжирним шрифтом, курсивом, підкресленням і закресленням або змінювати позицію тексту на формат верхнього чи нижнього індексу.

Щоб форматувати абзац, відкрийте вікно компонування та виберіть **Опції** > **Edit slide**. Перейдіть до текстового поля та виберіть **Опції** > **Edit text** > **Опції** > **Format** > **Paragraph**. Можна змінити вирівнювання тексту, відстань між рядками та ширину лівого поля.

Щоб змінити стиль маркера, відкрийте вікно компонування та виберіть **Опції** > **Edit slide**. Перейдіть до текстового поля та виберіть **Опції** > **Edit text** > **Опції** > **Format** > **Bullets**. Можна встановити відображення маркера, змінити тип маркера, визначити розмір і колір.

Щоб редагувати установки текстової скриньки, виберіть вікно компонування та **Опції** > **Edit slide**. Перейдіть до текстової скриньки та виберіть **Опції** > **Edit object** > **Properties**. Можна змінити положення тексту в текстовій скринці та ввімкнути чи вимкнути згортання тексту.

Щоб змінити межі, виберіть вікно компонування та **Опції** > **Edit slide**. Перейдіть до об'єкта, що має межі, та виберіть **Опції** > **Edit object** > **Properties**. Можна змінити всі чи лише вертикальні, горизонтальні, верхні, нижні, ліві чи праві межі.

Щоб форматувати установки лінії, виберіть вікно компонування та **Опції** > **Edit slide**. Перейдіть до об'єкта, що має лінії, та виберіть **Опції** > **Edit object** > **Properties**. Можна змінити колір лінії та стиль таких елементів, як крапки, риски чи товсті лінії.

Щоб форматувати установки фону, виберіть вікно компонування та **Опції** > **Edit slide**. Перейдіть до об'єкта та виберіть **Опції** > **Edit object** > **Properties**. Можна змінити колір фону та ввімкнути чи вимкнути видимість стилізованого фону.

Редагування таблиць

Щоб редагувати таблицю, виберіть вікно компонування та **Опції** > **Edit slide**. Перейдіть до таблиці та виберіть **Опції** > **Edit table**. Підсвічення вказує поточну комірку. Щоб змінити вибрану комірку, прокрутіть угору, вниз, ліворуч і праворуч. Виберіть **Опції**.

Виберіть з наступних опцій:

- **Edit text** — Змінити текст поточної комірки.
- **Insert** — Додавання рядків і стовпчиків до таблиці. Новий стовпчик буде вставлений зліва від вибраної комірки, а новий рядок - зверху від вибраної комірки.
- **Delete** — Видалення повних рядків або стовпчиків з таблиці.
- **View** — Збільшення чи зменшення масштабу в таблиці, пристосування рівня масштабування таким чином, щоб сторінка вміщувалася відповідно до ширини екрана, або зміна рівня масштабування.
- **Undo i Redo** — Скасування останніх змін.

Пошук тексту в презентації

Щоб знайти уривок тексту в презентації, виберіть будь-яке вікно. Виберіть **Опції** > **Знайти**, введіть текст у **Find:** поле та натисніть джойстик.

Щоб змінити опції пошуку для регістру та цілих слів, виберіть **Опції** > **Search options**.

Щоб знайти та замістити уривок тексту в презентації, виберіть будь-яке вікно. Виберіть **Опції** > **Знайти**. Введіть текст, який треба замінити, у поле **Find:**, введіть новий текст у поле **Replace** і натисніть джойстик. Коли текст знайдено, виберіть **Replace**, щоб замістити текст і перейти до наступного збігу, або **Ignore**, щоб пропустити збіг, і **Next**, щоб перейти до наступного збігу.



Порада: Щоб пропустити поточний збіг і перейти до попереднього та наступного, прокрутіть угору та вниз.

■ Знімок екрана

Ви можете показувати екран пристрою аудиторії за допомогою сумісного проектора даних або іншої сумісної проекторної системи. Вміст екрана переноситься на проектор даних за допомогою, наприклад, з'єднання Bluetooth.

Виберіть **Меню** > **Офіс** > **Експорт екрану**.

Щоб продемонструвати вміст екрана за допомогою сумісного проектора даних, Вам необхідно встановити драйвери проектора даних. Щоб отримати детальнішу інформацію, зверніться до виробника проектора даних або його представника.

Не всі програми підтримують дану функцію. Можна почати перегляд зовнішнього вікна двома шляхами: з папки **Офіс** або всередині програми, що підтримує це.

Демонстрація вмісту екрана

Щоб продемонструвати вміст екрана через проектор даних, відкрийте програму експорту даних екрана та виберіть **Опції** > **Обрати пристрій**. У списку наявних пристроїв перейдіть до пристрою, який хочете використати, та виберіть **Добре**. Виберіть **Опції** > **Увімкнути**, щоб демонструвати вміст екрана.

Щоб сховати вміст екрана, виберіть **Опції** > **Сховати**. Програма експортера даних екрана переміщується до фонового режиму.

Щоб завершити показ вмісту екрана, виберіть **Опції** > **Вимкнути**.

■ Друк

Друк повідомлення або файлу з пристрою. Попередньо перегляньте завдання на друк, визначте опції вигляду сторінки, виберіть принтер або роздрукуйте у файл.

Перед тим, як друкувати, переконайтесь, що Ваш пристрій правильно під'єднано до принтера.

Щоб роздрукувати повідомлення або файл, відкрийте повідомлення або файл та виберіть **Опції** > **Параметри друку**.

Визначте наступні опції:

- **Принтер** — Виберіть доступний пристрій зі списку.

Офіс програми

- **Друкувати** — Виберіть **Усі сторінки**, **Парні сторінки** або **Непарні сторінки** як діапазон друку.
- **Діапазон друку** — Виберіть **Усі стор. діапазону**, **Поточна сторінка** або **Вказані сторінки** як діапазон сторінки.
- **Кількість копій** — Виберіть кількість копій для друку.
- **Друкувати в файл** — Виберіть друк у файл та визначіть місце для файлу.

Можливо, Ви не зможете друкувати всі повідомлення, такі як мультимедійні повідомлення або інші особливі типи повідомлень.

Щоб попередньо переглянути файл або повідомлення перед його друком, виберіть **Опції** > **Параметри друку** > **Переглянути**.

Змініть вигляд сторінки перед друком

Щоб змінити вигляд сторінки перед друком, виберіть **Опції** > **Параметри друку** > **Установки сторінки** та з натупних закладок:

- **Розм. паперу** — Змініть формат або орієнтацію паперу та визначте висоту та ширину.
- **Поля** — Змініть формат лівого, правого, верхнього або нижнього полів.
- **Верх. колонт.** — Верхній колонтитул може містити до 128 символів. Можна встановити відстань від верхнього колонтитула до тексту та вибрати, щоб верхній колонтитул було включено у першу сторінку документа.
- **Ниж. колонт.** — Нижній колонтитул може містити до 128 символів. Можна встановити відстань від нижнього колонтитула до тексту.

Щоб додати або видалити принтер, виберіть **Меню** > **Офіс** > **Принтери** > **Опції** > **Додати** або **Видалити**.

12. Органайз.

Виберіть **Меню** > **Органайз.**

Органайз. включає інструменти, які допомагають впорядковувати та керувати подробицями різних подій у Вашому особистому житті та в бізнесі.

Календар—Див. "Календар", стор. 44.

■ Нотатки

Виберіть **Меню** > **Органайзер** > **Нотатки.**

Можна створювати та надсилати отримані нотатки в інші сумісні пристрої та зберігати прості текстові файли (формату .txt) у **Нотатки.**

Щоб написати нотатку, виберіть **Опції** > **Нова нотатка.** введіть текст та натисніть **Готово.**

У головному вікні **Нотатки** доступні наступні опції:

- **Відкрити** — Відкривання вибраної нотатки.
- **Надіслати** — Щоб надіслати вибрану нотатку, виберіть один із способів надсилання.
- **Нова нотатка** — Створення нової нотатки.
- **Видалити** — Видалення вибраної нотатки.
- **Познач./Скас.позн.** — Виберіть нотатку або декілька нотаток та застосуйте однакові правила до кожної.
- **Синхронізація** — Виберіть **Початок**, щоб ініціювати синхронізацію, або **Установки**, щоб визначити установки синхронізації для нотатки.

Під час перегляду нотатки виберіть **Опції** > **Знайти**, щоб знайти нотатку для телефонного номера, адреси І-телефону, електронної пошти або веб-адреси.

■ Калькул.



Примітка: Цей калькулятор має обмежену точність і розроблений для виконання простих розрахунків.

Виберіть **Меню** > **Органайз.** > **Калькул.**

Щоб виконати обчислення, введіть перше число з обчислення. Перейдіть до та виберіть функцію в карті функцій, наприклад додавання чи віднімання. Введіть друге число з обчислення та виберіть =. Щоб додати десятковий дріб, натисніть #.

Калькулятор виконує операції в порядку введення. Результат залишається в полі редактора та може бути використаний як перше число нового обчислення.

Щоб зберегти результати обчислення, виберіть **Опції** > **Пам'ять** > **Зберегти.** Збережений результат заміщує попередній у пам'яті.

Щоб завантажити результати обчислення з пам'яті та використати їх в обчисленні, виберіть **Опції** > **Пам'ять** > **Відновити.**

Щоб переглянути останній збережений результат, виберіть **Опції** > **Остан. результат.**

Вихід з програми калькулятора чи вимкнення пристрою не очищує пам'ять. Можна викликати останній збережений результат наступного разу, коли відкривається програма калькулятора.

■ Конвертер

Виберіть **Меню** > **Органайз.** > **Конвертер.**

Конвертер має обмежену точність, тому можуть виникати помилки округлення.

Перетворення вимірювань

1. Перейдіть до **Тип** поля та виберіть **Опції** > **Тип конвертації**, щоб відкрити список одиниць. Перейдіть до потрібної одиниці та виберіть **Добре.**
2. Перейдіть до першого **Одиниця** поля та виберіть **Опції** > **Вибрати один. вим.** Виберіть одиницю, яку Ви хочете конвертувати, та виберіть **Добре.** Перейдіть до наступного **Одиниця** поля та виберіть одиницю, у яку необхідно конвертувати.
3. Перейдіть до першого **Кількість** поля та введіть значення, яке необхідно конвертувати. Інше **Кількість** поле зміниться автоматично, щоб показати конвертоване значення.

Встановлення базової валюти та курсу обміну



Примітка: Коли Ви змінюєте основну валюту, Ви повинні ввести нові курси обміну, оскільки усі попередньо введені курси будуть очищені.

Перш ніж Ви зможете конвертувати валюту, потрібно вибрати основну валюту та додати курс обміну. Курс основної валюти завжди дорівнює 1. Основна валюта визначає курси обміну інших валют.

1. Для того, щоб встановити курс обміну валюти для певної грошової одиниці, перейдіть до **Тип** поля та виберіть **Опції** > **Курси обміну**.
2. Відкриється список валют, і зверху Ви побачите поточну основну валюту. Перейдіть до типів валют і введіть курс обміну, який би Ви хотіли встановити для кожної грошової одиниці.
3. Для того, щоб змінити основну валюту, перейдіть до валюти та виберіть **Опції** > **Встан. як осн. вал.**.
4. Виберіть **Готово** > **Так** для того, щоб зберегти зміни.

Після того, як Ви запрограмували всі необхідні курси обміну, можна почати конвертувати валюту.

■ Скринька голосової пошти

Виберіть **Меню** > **Органайз.** > **Голос. скр.**.

Коли Ви відкриваєте скриньку голосової пошти вперше, Вас запитують ввести номер Вашої скриньки голосової пошти. Щоб змінити номер, виберіть **Опції** > **Змінити номер**. Щоб зателефонувати за номером, виберіть **Опції** > **Дзв. до гол. скрин.**.



Порада: Для того, щоб здійснити дзвінок на власну скриньку голосової пошти у режимі очікування, натисніть та утримуйте **1** або натисніть **1**, а потім клавішу дзвінка.

13. Керування даними та програмами

■ Менеджер програм

Виберіть [Меню](#) > [Інструмен.](#) > [Мн. прогр.](#)

Коли Ви відкриваєте менеджера програм, Ви бачите все встановлене програмне забезпечення з назвою, номером версії, типом і розміром. Ви можете переглянути подробиці встановлених програм, видалити їх з Вашого пристрою та визначити установки встановлення.

Встановлення програм і програмного забезпечення



Важливо: Встановлюйте програми лише з джерел, які забезпечують належний захист від шкідливого програмного забезпечення.

Ви можете встановити два типи програм і програмного забезпечення на Ваш пристрій:

- Програми та програмне забезпечення, спеціально призначені для Вашого пристрою чи сумісні з операційною системою Symbian. Дані файли інсталяції мають розширення .sis.
- Програми J2ME™, сумісні з операційною системою Symbian. Файли інсталяції програми Java мають розширення .jad або .jar.

Файли інсталяції можуть бути перенесені на Ваш пристрій з сумісного комп'ютера, завантажені під час сеансу роботи браузера, а також надіслані у мультимедійному повідомленні як додаток до повідомлення електронної пошти чи за допомогою Bluetooth. Якщо Ви використовуєте Nokia PC Suite для перенесення файлу на Ваш пристрій, зберігайте файл у папці `C:\nokia\installs` на Вашому пристрої.

Під час встановлення пристрій перевіряє цілісність комплекту для інсталяції. Пристрій показує інформацію про перевірки, які можна зробити, і Вам пропонуються опції продовження чи скасування встановлення.

Якщо Ви встановлюєте програми, які використовують з'єднання з мережею, зауважте, що під час використання таких програм споживання заряду акумулятора Вашим пристроєм може зрости.

Перегляд і видалення програмного забезпечення.

Ви можете подивитися подробиці встановлених програм або видалити їх з Вашого пристрою.

Щоб переглянути подробиці встановленого програмного забезпечення, виберіть програму та [Опції](#) > [Дивитися деталі](#).

Щоб видалити програмне забезпечення, відкрийте головне вікно менеджера програм і виберіть [Опції](#) > [Видалити](#).

Видаливши програмне забезпечення, Ви можете переустановити його тільки за допомогою початкового файлу програмного забезпечення чи шляхом відновлення повного резервного файлу, що містить видалене програмне забезпечення. Якщо Ви видалили програмне забезпечення, можливо, Ви більше не зможете відкрити файли, створені з використанням даного програмного забезпечення. Якщо інше програмне забезпечення залежить від програмного забезпечення, яке Ви видалили, то таке програмне забезпечення може перестати працювати. Детальну інформацію див. у документації до встановленого пакету програмного забезпечення.

Перегляд протоколу встановлення

Щоб переглянути протокол встановлення, виберіть [Опції](#) > [Дивитися журнал](#). У списку відображається, яке програмне забезпечення було встановлено та видалено, а також дата встановлення чи видалення. Якщо у Вас виникають проблеми з пристроєм після встановлення програмного забезпечення, Ви можете використати даний список, щоб дізнатися, яке програмне забезпечення може бути причиною проблеми. Інформація у списку може також допомогти виявити проблеми, спричинені програмами, несумісними одна з одною.

Установки

Щоб редагувати установки встановлення, виберіть [Опції](#) > [Установки](#) і з наступного:

- **Видалити** — Файл інсталяції програмного забезпечення видаляється з пристрою після встановлення. Якщо Ви завантажуєте програмне забезпечення, використовуючи веб-браузер, це може допомогти зменшити необхідне місце для зберігання. Якщо Ви хочете зберегти файл інсталяції для можливого переустановлення, не вибирайте дану опцію чи переконайтеся, що Ви скопіювали файл інсталяції програмного забезпечення, збережений на сумісному ПК або на компакт-диску.
- **Вибрати мову:** — Якщо програмне забезпечення містить кілька версій програми з різними мовами, виберіть версію з тією мовою, з якою Ви хочете встановити програмне забезпечення.
- **Тип** — Виберіть типи програм, які Ви хочете встановити. Ви можете вибрати встановлення тільки тих програм, які мають перевірені сертифікати. Дана установка впливає тільки на програми, сумісні з операційною системою Symbian (файли .sis).

Вибір установки безпеки програми Java

Щоб вказати установки безпеки програми Java, виберіть **Опції** > **Набір установок**.

Ви можете визначити, які функції програми Java можуть бути доступні. Значення, яке можна встановити для кожної функції, залежить від домену захисту програмного забезпечення.

- **Доступ до мережі** — Створення з'єднання даних з мережею.
- **Повідомлення** — Надсилання повідомлень.
- **Автозапуск прогр.** — Автоматичне відкривання програми.
- **З'єднання** — Активація такого місцевого з'єднання даних, як з'єднання Bluetooth.
- **Мультимедіа** — Зйомка чи запис відео чи звуку.
- **Читати дані корист.** — Прочитання Ваших календарних записів, контактів або будь-яких інших особистих даних
- **Редаг. дані корист.** — Додавання до адресної книги таких особистих даних, як записи.

Ви можете визначити, як Вас буде повідомлено для підтвердження доступу програми Java до функцій пристрою. Виберіть одне з наступних значень:

- **Питати щоразу** — Зобов'язання програми Java запитувати Ваше підтвердження щоразу при використанні функцій.
- **Питати вперше** — Зобов'язання програми Java запитувати початкове підтвердження при використанні функцій.
- **Завжди дозвол.** — Дозвіл програмі Java використовувати функції без Вашого підтвердження.
- **Не дозволено** — Запобігання використанню функцій програмою Java.

Установки безпеки допомагають захищати ваш пристрій від шкідливих програм Java, які можуть використовувати функції пристрою без Вашого дозволу. Вибирайте **Завжди дозвол.** лише тоді, коли Ви знаєте постачальника програми та впевнені, що йому можна довіряти.

■ Віддалена послуга конфігурації мережі

Виберіть **Меню** > **Зв'язок** > **Мен.прис.**

Можна під'єднатися до сервера та отримати установки конфігурації для пристрою. Можна отримати профілі сервера та різні установки конфігурації від оператора мережі, постачальників послуг та відділу управління інформацією компанії. Установки конфігурації можуть включати в себе з'єднання та інші установки, що використовуються різними програмами у пристрої. Доступні опції можуть різнитися.

Віддалене з'єднання конфігурації звичайно запускається сервером, коли установки пристрою потрібно оновити.

Установки віддаленої конфігурації

У головному вікні **Мен.прис.** виберіть **Опції** і з наступного:

- **Почати конфігур.** — Можна під'єднатися до сервера та отримати установки конфігурації для пристрою.
- **Новий профіль серв.** — Створення нового режиму сервера.
- **Редагувати профіль** — Зміна установок режиму.
- **Видалити** — Видалення вибраного режиму.
- **Увімкнути конфіг.** — Виберіть отримання установок конфігурацій з тих серверів, для яких Ви маєте режим сервера та дозволені конфігурації.
- **Вимкнути конфіг.** — Виберіть припинення отримання установок конфігурацій від усіх серверів, для яких Ви маєте режим сервера.
- **Дивитися журнал** — Перегляд протоколу конфігурацій вибраного режиму.

Створення режиму конфігурацій

Щоб створити новий режим конфігурацій сервера, виберіть **Опції** > **Новий профіль серв.** та з наступних установок. Необхідні значення можна отримати від постачальника послуг.

- **Назва сервера** — Введіть назву сервера конфігурацій.
- **Код сервера** — Введіть унікальний ідентифікатор для ідентифікації сервера конфігурацій.
- **Пароль сервера** — Введіть пароль для ідентифікації Вашого пристрою у сервері.
- **Режим сеансу** — Виберіть потрібний тип зв'язку.
- **Точка доступу** — Виберіть точку доступу, щоб використовувати для з'єднання, або створіть нову точку доступу. Можна також вибрати, щоб кожного разу на початку з'єднання Вас було запитано про точку доступу.
- **Адреса сервера** — Введіть веб-адресу сервера конфігурацій.
- **Порт** — Введіть номер порту сервера.
- **Ім'я користувача** — Введіть свій ідентифікатор користувача для сервера конфігурацій.
- **Пароль** — Введіть свій пароль для сервера конфігурацій.
- **Дозволити конфіг.** — Виберіть **Так**, щоб дозволити серверу розпочати режим конфігурацій.
- **Прийм. автоматично** — Виберіть **Так**, якщо Ви не бажаєте, щоб Вас запитували підтвердження під час початку режиму конфігурацій.

■ Синхронізація даних

[Меню](#) > [Зв'язок](#) > [Синхроніз.](#)

Використовуйте [Синхроніз.](#) для синхронізації Ваших контактів, календаря або нотаток з відповідними програмами на сумісному комп'ютері чи віддаленому Інтернет-сервері. Ваші установки синхронізації зберігаються у профілі синхронізації. Програма використовує технологію SyncML для віддаленої синхронізації. Щоб отримати інформацію стосовно сумісності з SyncML, зверніться до постачальника програм, з якими Ви хочете синхронізувати свій пристрій.

Найвні програми, які можна синхронізувати, можуть різнитися. Щоб отримати більш детальну інформацію, зверніться до постачальника послуг.



Порада: Ви можете отримати установки синхронізації як повідомлення від постачальника послуг.

Створення профілю синхронізації

Щоб створити профіль, виберіть [Опції](#) > [Нов. профіль синхрон.](#) і виберіть одну з наступних опцій:

- [Назва профілю синхр.](#) — Введіть назву профілю.
- [Програми](#) — Виберіть програми для синхронізації з профілем.
- [Установки з'єднання](#) — Вкажіть потрібні установки з'єднання. Щоб отримати додаткову інформацію, зверніться до свого постачальника послуг.

Щоб відредагувати існуючий профіль, виберіть [Опції](#) > [Редаг. профіль синхр.](#)

Профілі синхронізації

У головному вікні [Синхроніз.](#) виберіть [Опції](#) і виберіть одну з наступних опцій:

- [Синхронізувати](#) — Синхронізувати дані, включені до профілю, з віддаленою базою даних.
- [Нов. профіль синхрон.](#) — Створення профілю синхронізації. Можна створити кілька профілів синхронізації, щоб програма могла змінювати носії даних, що використовуються, чи віддалені бази даних, з якими Ви синхронізуєте пристрій.
- [Дивитися журнал](#) — Перегляд доданих, оновлених і видалених записів під час останньої синхронізації з профілем.
- [Видалити](#) — Видалення вибраного режиму.

Установки з'єднання синхронізації

Щоб створити установки з'єднання нового профілю, виберіть [Нов. профіль синхрон.](#) > [Установки з'єднання](#) та одну з наступних опцій:

- [Версія серверу](#) — Виберіть версію протоколу SyncML, яку можна використовувати з Вашим сервером.
- [Код сервера](#) — Введіть код Вашого сервера. Дана установка доступна лише тоді, коли Ви виберете 1.2 у якості версії SyncML.
- [Носій даних](#) — Виберіть носій даних для з'єднання з віддаленою базою даних під час синхронізації.
- [Точка доступу](#) — Виберіть точку доступу, яку буде використано для з'єднання синхронізації, чи створіть нову. Ви також можете вибрати, щоб Вас запитували про точку доступу кожної синхронізації.
- [Адреса сервера](#) — Введіть веб-адресу сервера, що містить базу даних, з якою Ви хочете синхронізувати пристрій.
- [Порт](#) — Введіть номер порту віддаленого сервера бази даних.
- [Ім'я користувача](#) — Введіть ім'я користувача, щоб сервер ідентифікував Ваш пристрій.
- [Пароль](#) — Введіть пароль, щоб сервер ідентифікував Ваш пристрій.
- [Дозв. запити синхр.](#) — Щоб дозволити початок синхронізації з віддаленим сервером бази даних, виберіть [Так](#).
- [Прийм. усі зап. синх.](#) — Щоб Ваш пристрій надсилав запит на підтвердження перед початком синхронізації з сервера, виберіть [Ні](#).
- [Аутентиф. мережі](#) — Щоб аутентифікувати Ваш пристрій у мережі перед синхронізацією, виберіть [Так](#). Введіть ім'я користувача мережею та пароль мережі.

Визначення установок синхронізації для Контакти

Щоб визначити установки синхронізації для програми [Контакти](#), перейдіть до необхідного профілю, виберіть [Опції](#) > [Редаг. профіль синхр.](#) > [Програми](#) > [Контакти](#) > [Редагувати](#) і виберіть одну з наступних опцій:

- [Включити в синхроніз.](#) — Виберіть, чи синхронізувати Вашого довідника контактів з профілем синхронізації.
- [Віддалена база даних](#) — Введіть шлях до бази даних, з якою синхронізується Ваш каталог контактів.
- [Місцева база даних](#) — Якщо у Вас більше одного довідника контактів у пристрої, виберіть той, який Ви хочете синхронізувати з даним профілем синхронізації.
- [Тип синхронізації](#) — Вибір напрямку синхронізації. Перейдіть до [Звичайний](#), щоб синхронізувати дані пристрою з віддаленою базою даних, і навпаки, [Тільки до телефону](#), щоб синхронізувати дані віддаленої бази з пристроєм, або [Тільки до сервера](#), щоб сервер лише синхронізував дані пристрою з віддаленою базою даних.

Визначення установок синхронізації для Календар

Щоб визначити установки синхронізації для програми **Календар**, перейдіть до необхідного профілю, виберіть **Опції** > **Редаг. профіль синхр.** > **Програми** > **Календар** > **Редагувати** і виберіть одну з наступних опцій:

- **Включити в синхроніз.** — Виберіть, чи синхронізувати Ваш календар з профілем синхронізації.
- **Віддалена база даних** — Введіть шлях до бази даних, з якою синхронізується Ваш календар.
- **Місцева база даних** — Якщо у Вашому пристрої кілька календарів, виберіть той, який потрібно синхронізувати з даним профілем синхронізації.
- **Тип синхронізації** — Вибір напрямку синхронізації. Перейдіть до **Звичайний**, щоб синхронізувати дані пристрою з віддаленою базою даних, і навпаки, **Тільки до телефону**, щоб синхронізувати дані віддаленої бази з пристроєм, або **Тільки до сервера**, щоб сервер лише синхронізував дані пристрою з віддаленою базою даних.

Визначення установок синхронізації для Нотатки

Щоб визначити установки синхронізації для програми **Нотатки**, перейдіть до необхідного профілю, виберіть **Опції** > **Редаг. профіль синхр.** > **Програми** > **Нотатки** > **Редагувати** і виберіть одну з наступних опцій:

- **Включити в синхроніз.** — Виберіть, чи синхронізувати Ваші нотатки з даним профілем синхронізації.
- **Віддалена база даних** — Введіть шлях до бази даних, з якою синхронізуються Ваші нотатки.
- **Місцева база даних** — Якщо у Вашому пристрої кілька програм **Нотатки**, виберіть ту, яку потрібно синхронізувати з даним профілем синхронізації.
- **Тип синхронізації** — Вибір напрямку синхронізації. Перейдіть до **Звичайний**, щоб синхронізувати дані пристрою з віддаленою базою даних, і навпаки, **Тільки до телефону**, щоб синхронізувати дані віддаленої бази з пристроєм, або **Тільки до сервера**, щоб сервер лише синхронізував дані пристрою з віддаленою базою даних.

14. Інструмен.

Виберіть **Меню** > **Інструмен.**

Інструмен. папка містить програми настройки Вашого пристрою й інших програм.

Мн. прогр.—Див. "[Менеджер програм](#)", стор. 72.

Картка пам'яті—Див. "[Картка пам'яті](#)", стор. 15.

Передача—Див. "[Передача вмісту між пристроями](#)", стор. 20.

Режими—Див. "[Режими](#)", стор. 86.

Тематика—Див. "[Тематика](#)", стор. 87.

Установ.—Див. "[Установ.](#)", стор. 88.

Кл. е-пош.—Див. "[Настройка клавіші електронної пошти](#)", стор. 23.

Швидкий набір—Див. "[Швидкий набір](#)", стор. 35.

Голосові команди—Див. "[Голосові команди](#)", стор. 40.

■ Каталоги Nokia

Виберіть **Меню** > **Каталоги** або **Меню** > **Інструмен.** > **Каталоги**. Виберіть **Добре**, якщо Ви приймаєте відхилення.

Каталоги Nokia (послуга мережі) - це доступний на Вашому пристрої магазин мобільного вмісту. З каталогами Nokia Ви на своєму пристрої можете відкривати, попередньо переглядати, купувати, завантажувати й оновлювати такий вміст, як ігри, тони дзвінків, шпалери, послуги та програми. Доступний вміст залежить від Вашого оператора мережі та постачальника послуг.

Каталоги Nokia використовують послуги мережі, щоб отримати доступ до найбільш оновленого змісту каталога. Щоб отримати детальнішу інформацію стосовно додаткових елементів, доступних через каталоги Nokia, зверніться до свого оператора мережі чи постачальника послуг.

Каталоги Nokia Catalogs отримують поточні оновлення, а саме - найостанніший вміст, запропонований для Вашого пристрою Вашим оператором мережі чи постачальником послуг. Щоб оновити каталоги вручну, виберіть **Опції** > **Оновити список**.

Відкривання каталога

Виберіть **Меню** > **Каталоги** або **Меню** > **Інструмен.** > **Каталоги**.

Коли Ви перейдете до папки каталога, на дисплеї відобразиться опис вмісту.

Виберіть **Опції** і виберіть з наступного:

- **Відкрити** — Відкривання вибраного каталога.
- **Переглянути деталі** — Перегляд подробиць каталога.
- **Сховати** — Приховування вибраного каталога зі списку каталогів.
- **Показати всі** — Повернення прихованих каталогів до списку каталогів.
- **Оновити список** — Завантаження оновленого списку каталогів.
- **Додаток** — Виберіть **Про додаток**, щоб побачити інформацію про програму, чи **Відмова від гарантій**, щоб побачити відхилення постачальника каталога.
- **Домашня сторінка** — Відкривання головного вікна каталога.

Відкривання папки

Виберіть **Меню** > **Каталоги** або **Меню** > **Інструмен.** > **Каталоги**.

Папка каталога може мати кілька підпапок.

Виберіть **Опції** і виберіть з наступного:

- **Відкрити** — Відкривання вмісту папки, якщо Ви придбали та завантажили вибраний елемент.
- **Відкрити** — Відкривання вибраної підпапки.
- **Переглянути деталі** — Перегляд подробиць каталога.
- **Попередній перегляд** — Показ попереднього перегляду вибраного елемента.
- **Отримати** — Завантаження вибраного елемента, якщо Ви придбали, але ще не завантажили його.
- **Придбати** — Придбання вибраного елемента.
- **Встан. як фон. малюн.** — Якщо вибраним елементом є шпалери, виберіть дану опцію, щоб встановити їх як шпалери для пристрою.
- **Встан. як мелодію дзв.** — Якщо вибраним елементом є тон дзвінка, виберіть дану опцію, щоб встановити його як тон дзвінка для пристрою.
- **Встановити як тему** — Якщо вибраним елементом є тема, виберіть дану опцію, щоб встановити її як тему для пристрою.
- **Інформація в Інтернеті** — Якщо це можливо, відкрийте веб-сайт з інформацією стосовно вибраного елемента.

Інструмен.

- **Деталі придбання** — Перевірка подробиць придбаного елемента.
- **Оновити список** — Завантаження оновленої папки.
- **Додаток** — Виберіть **Про додаток**, щоб побачити інформацію про програму, чи **Відмова від гарантій**, щоб побачити відхилення постачальника каталога.
- **Домашня сторінка** — Відкривання головного вікна каталога.

Установки каталогів

Виберіть **Меню > Каталоги** або **Меню > Інструмен. > Каталоги**.

У головному вікні каталогів, виберіть **Опції** і з наступного:

- **Точка доступу** — Виберіть стандартну точку доступу для використання з програмою каталогів.
- **Автомат. відкриття** — Виберіть, чи хочете Ви, щоб завантажена програма відкривалась автоматично.
- **Підтв. попер. перегл.** — Виберіть, чи хочете Ви, щоб перед завантаженням попереднього перегляду елемента з'являвся запит на підтвердження.
- **Підтвердж. придбання** — Виберіть, чи хочете Ви, щоб перед придбанням елемента з'являвся запит на підтвердження.

■ Майст. уст.

Майст. уст. змінює настройки Вашого пристрою для оператора (MMS, GPRS та Інтернету), електронної пошти, зв'язку Натисни та говори (послуга мережі) та спільне відео (послуга мережі), базуючись на інформації Вашого оператора мережі.

Щоб використовувати послуги, можливо, потрібно буде зв'язатись зі своїм оператором мережі або постачальником послуг для активації з'єднання даних чи інших послуг.

Щоб редагувати настройки, виберіть **Меню > Інструмен. > Майстер** та об'єкт, що треба змінити.

ел. пошта

1. Щоб змінювати установки, виберіть **Меню > Інструмен. > Майстер > Електр. пошта. Майст. уст.** визначає місцезнаходження доступних операторів мережі. Якщо пристрій знайшов більш одного оператора мережі, виберіть одного та **Добре**.

Якщо оператора мережі не визнано, слід вибрати **Країна/Регіон** та **Оператор**.

2. Виберіть постачальника послуг електронної пошти зі списку.
3. Виберіть сервер вихідної пошти. Якщо Ви не впевнені, використовуйте стандартний сервер.

Якщо **Майст. уст.** на екрані з'явиться запит подробиць **Адреса електр. пошти** (включаючи ім'я домену), **Ім'я користувача** і **Пароль**, виберіть кожне поза чергою та **Опції > Змінити**. Введіть подробиці та виберіть **Добре**.

1. Виберіть **Опції > Добре**, коли закінчите.
2. Виберіть **Добре**, щоб підтвердити Ваше бажання встановити поштову скриньку для певного оператора.
3. Виберіть **Добре**.

Щоб надіслати або отримати електронні повідомлення, обліковий запис пакетної передачі даних має бути активним. Щоб отримати додаткову інформацію, зверніться до оператора мережі або до постачальника послуг.

Натисни і говори

Натисни і говори (НІГ) (послуга мережі) дає можливість проводити безпосереднє спілкування при натисканні клавіші. З Натисни і говори Ви можете використовувати телефон як переносну рацію.

1. Щоб змінювати натройки **Нат. і говор.** (НІГ) (послуга мережі), виберіть **Меню > Інструмен. > Майстер > Натис. і говор.. Майст. уст.** визначає місцезнаходження доступних операторів мережі. Якщо пристрій знайшов більш одного оператора мережі, виберіть одного та **Добре**.

Якщо оператора мережі не визнано, слід вибрати **Країна/Регіон** та **Оператор**.

2. Деякі оператори потребують **Ім'я користувача**, **Пароль** і **Псевдонім**. Виберіть кожне поза чергою та **Опції > Змінити**. Введіть подробиці та виберіть **Добре**.
3. Виберіть **Опції > Добре**, коли закінчите.
4. Виберіть **Добре**, щоб підтвердити Ваше бажання встановити НІГ для певного оператора.

Щоб використовувати послугу Натисни і говори, обліковий запис пакетної передачі даних має бути активним. Щоб отримати додаткову інформацію, зверніться до оператора мережі або до постачальника послуг.

Якщо точку доступу не було встановлено для вибраного оператора, Вам буде підказано створити його.

Спільне відео

1. Щоб змінювати натройки **Спільн. відео** (НІГ) (послуга мережі), виберіть **Меню > Інструмен. > Майстер > Спільне відео. Майст. уст.** визначає місцезнаходження доступних операторів мережі. Якщо пристрій знайшов більш одного

Інструмен.

оператора мережі, виберіть одного та **Добре**. Якщо оператора мережі не визнано, слід вибрати **Країна/Регіон** та **Оператор**.

- Деякі оператори потребують **Адреса спільн. відео**, ім'я користувача та пароль. Виберіть кожне поза чергою та **Опції** > **Змінити**. Введіть подробиці та виберіть **Добре**.
- Виберіть **Опції** > **Добре**, коли закінчите.
- Виберіть **Добре**, щоб підтвердити Ваше бажання встановити спільне відео для певного оператора.
- Після створення установок спільного відео, **Майст. уст.** запитує, чи Ви бажаєте створити або оновити власний контакт. Виберіть **Так** або **Ні**.

Щоб використовувати послугу спільного відео, обліковий запис пакетної передачі даних має бути активним. Щоб отримати додаткову інформацію, зверніться до оператора мережі або до постачальника послуг.

Оператор

- Щоб редагувати установки оператора (точки доступу, веб-браузер, MMS, потокові посилання), виберіть **Меню** > **Інструмен.** > **Майстер** > **Оператор. Майст. уст.** визначає місцезнаходження доступних операторів мережі.
- Якщо пристрій знайшов більш одного оператора мережі, виберіть одного та **Добре**.
- Якщо оператора мережі не визнано, слід вибрати **Країна/Регіон** та **Оператор**.

Якщо Ви не в змозі використовувати **Майст. уст.**, зайдіть на веб-сайт телефонних установок Nokia за адресою www.nokia.com.

■ Позиціон.

З послугою місцезнаходження Ви можете отримувати інформацію від постачальників послуг і такі місцеві повідомлення, як погода чи стан дорожнього руху, що базуються на місцезнаходженні Вашого пристрою (послуга мережі).

Виберіть **Меню** > **Інструмен.** > **Позиціон.**

Щоб вибрати метод позиціонування, перейдіть до методу позиціонування та виберіть **Опції** > **Увімкнути**. Щоб припинити його застосування, виберіть **Опції** > **Припинити**. **Bluetooth** метод позиціонування дає можливість використовувати додатки Bluetooth GPS для позиціонування. **Мережеве** метод позиціонування постачається оператором мережі чи постачальником послуг. Обидва методи позиціонування можна використовувати водночас.

■ Навігатор

Ця функція не призначена для підтримки запитів позиціонування для певних дзвінків. Щоб отримати додаткову інформацію про відповідність Вашого телефону офіційним правилам щодо надання послуг здійснення екстрених дзвінків залежно від місцезнаходження, зверніться до свого постачальника послуг.

Систему GPS не слід використовувати для точного визначення місцезнаходження і Ви не повинні покладатися виключно на дані про місцезнаходження, отримані з допомогою приймача GPS.

Виберіть **Меню** > **Інструмен.** > **Навігатор**.

Навігатор - GPS-програма, яка дозволяє перегляд поточного місцезнаходження, пошук шляху до потрібного місцезнаходження та для прокладення курсу. Програма вимагає для роботи аксесуари Bluetooth GPS. Також необхідно мати активований метод визначення місцезнаходження Bluetooth GPS у **Меню** > **Інструмен.** > **Позиціонування**.

Програма повинна отримати інформацію про позицію принаймні від трьох супутників, щоб використовувати її.

Програма вимагає для роботи аксесуари Bluetooth GPS.

Виберіть з наступного: **Навігатор** Переглянути навігаційну інформацію про кінцевий пункт Вашого маршруту.

Положення Переглянути позиційну інформацію про поточне місцезнаходження. **Відст.** Переглянути таку інформацію про подорож, як відстань і тривалість подорожі, середня та максимальна швидкості.

Вікно навігації

Вікно навігації веде Вас до кінцевого пункту маршруту. Головні точки позначені буквами на колах, а основний напрямок маршруту позначений темнішим кольором.

Виберіть з наступного: **Вст. пункт призн.** Вибрати орієнтир або місцезнаходження як кінцеву точку маршруту, щоб ввести кінцеві координати широти та довготи. **Припин. навігацію** Видалити кінцеву точку маршруту. **Зберегти положен.**

Зберегти поточне положення як місцезнаходження чи орієнтир. **Стан супутника** Переглянути силу сигналу від супутників, що забезпечують позиційну інформацію, необхідну для навігації. **Збереж. розміщ.** Переглянути місцезнаходження, тимчасово збережене у пристрої для допомоги в навігації.

Вікно місцезнаходження

Перегляд такої позиційної інформації, як географічні широта та довгота, висота над рівнем моря поточного місцезнаходження. Можна також бачити точність даної інформації.

Інструмен.

Виберіть з наступного: **Зберегти положен.** Зберегти поточне положення як місцезнаходження чи орієнтир. **Стан супутника** Переглянути силу сигналу від супутників, що забезпечують позиційну інформацію, необхідну для навігації. **Збереж. розміщ.** Переглянути місцезнаходження, тимчасово збережене у пристрої для допомоги в навігації.

Вікно вимірювача відстані

Вимірювач маршруту обчислює пройдену відстань і час, а також середню та максимальну швидкості пересування.

Виберіть з наступного: **Пуск** Активація вимірювача маршруту. **Стоп** Закінчити використання вимірювача маршруту. Обчислені ним координати залишаються на екрані. **Продовжити** Продовжити використання вимірювача маршруту. **Обнулити** Виставити значення, що обчислює вимірювач маршруту, на нуль і почати обчислення спочатку. **Очистити** Очистити значення вимірювача маршруту після закінчення користування ним. **Зберегти положен.** Зберегти поточне положення як місцезнаходження чи орієнтир. **Стан супутника** Переглянути силу сигналу від супутників, що забезпечують позиційну інформацію, необхідну для навігації. **Збереж. розміщ.** Переглянути місцезнаходження, тимчасово збережене у пристрої для допомоги в навігації.

Керування місцезнаходженням

Виберіть **Положення** > **Опції** > **Збереж. розміщ.**

Місцезнаходження, що можна тимчасово зберігати у пристрої для допомоги при навігації.

Щоб зберегти місцезнаходження в **Навігатор**, **Положення** або вікні **Відст.** виберіть **Опції** > **Зберегти положен.**

Щоб зберегти тимчасове місцезнаходження як постійний орієнтир, виберіть **Опції** > **Збер. як орієнтир.**

Щоб видалити місцезнаходження, перейдіть до нього та натисніть **Опції** > **Очист.**

Установки навігатора

Виберіть **Опції** > **Установки.**

Щоб змінити систему виміру, виберіть **Система вимірювання** > **Метрична** або **Британська.**

Щоб ввести калібрування висоти для виправлення отриманої від супутників позиціонування висоти, виберіть **Калібрув. висоти.**

■ Орієнтири

Виберіть **Меню** > **Інструмен.** > **Орієнтири.**

Орієнтири відповідають географічним місцезнаходженням, які можна зберегти на пристрої для подальшого використання в різних послугах, що базуються на місцезнаходженнях. Можна створити орієнтири за допомогою додатка Bluetooth GPS або мережі (послуга мережі). [Див. "Навігатор", стор. 78.](#)

Щоб створити орієнтир, виберіть **Опції** > **Новий орієнтир.** Виберіть **Поточне положення**, щоб створити запит мережі на координати широти та довготи поточного місцезнаходження, чи **Ввести вручну**, щоб додати таку необхідну інформацію про місцезнаходження, як назва, категорія, адреса, широта, довгота та висота над рівнем моря.

Щоб переглянути чи редагувати орієнтир, перейдіть до нього та натисніть джойстик.

Щоб видалити орієнтир, перейдіть до нього та натисніть клавішу Backspace.

З кожним орієнтиром виберіть **Опції** і з наступних опцій:

- **Дод. до категорії** — Помістіть орієнтир до групи подібних орієнтирів. Перейдіть до категорії та натисніть джойстик. Щоб переглянути категорії орієнтирів, перейдіть праворуч або ліворуч.
- **Надіслати** — Надсилання орієнтира до сумісних пристроїв.
- **Редагув. категорії** — Додати, редагувати чи видалити категорії орієнтирів.
- **Піктогр. орієнтира** — Змінити піктограму орієнтира. Перейдіть до необхідної піктограми та натисніть джойстик.

Категорії орієнтирів

Можна переглянути категорії орієнтирів двома шляхами: один перераховує категорії, які вже містять орієнтири, а інший перераховує всі категорії, які є на пристрої.

Щоб переглянути категорії, які вже містять орієнтири, виберіть **Меню** > **Інструмен.** > **Орієнтири** і перейдіть праворуч.

Щоб переглянути орієнтири, які є в категорії, виберіть її та натисніть джойстик.

Щоб перемістити орієнтир з однієї категорії до іншої, перейдіть ліворуч. Перейдіть до орієнтира та натисніть **Опції** > **Дод. до категорії.** Перейдіть до старої категорії та натисніть джойстик, щоб видалити знак з неї. Перейдіть до категорії чи категорій, до яких хочете додати орієнтир, і натисніть джойстик. Виберіть **Прийн.**

З кожним орієнтиром виберіть **Опції** і з наступних опцій:

- **Редагувати** — Зміна такої інформації орієнтира, як назва, категорія, адреса, широта, довгота та висота над рівнем моря.

Інструмен.

- **Новий орієнтир** — Створіть орієнтир безпосередньо в категорії. Виберіть **Поточне положення**, щоб створити запит мережі на координати широти та довготи поточного місцезнаходження, чи **Ввести вручну**, щоб додати таку необхідну інформацію про місцезнаходження, як назва, категорія, адреса, широта, довгота та висота над рівнем моря.
- **Дод. до категорії** — Помістіть орієнтир до групи подібних орієнтирів. Перейдіть до категорії та натисніть джойстик.
- **Надіслати** — Надсилання орієнтира до сумісних пристроїв.
- **Редагув. категорії** — Додати, редагувати чи видалити категорії орієнтирів.
- **Піктогр. орієнтира** — Змінити піктограму орієнтира. Перейдіть до необхідної піктограми та натисніть джойстик.

Доступні опції можуть різнитися.

Редагування категорій орієнтирів

Виберіть **Опції** > **Редагув. категорії**.

Виберіть **Опції** і з наступних опцій:

- **Новий орієнтир** — Створіть орієнтир безпосередньо в категорії. Виберіть **Поточне положення**, щоб створити запит мережі на координати широти та довготи поточного місцезнаходження, чи **Ввести вручну**, щоб додати таку необхідну інформацію про місцезнаходження, як назва, категорія, адреса, широта, довгота та висота над рівнем моря.
- **Піктогр. орієнтира** — Змінити піктограму орієнтира. Перейдіть до необхідної піктограми та натисніть джойстик.

Щоб видалити категорію орієнтира, яку Ви створили, перейдіть до неї та натисніть клавішу Backspace. Не можна видалити попередньо встановлені категорії

Редагування орієнтирів

Виберіть **Опції** > **Редагувати** або **Новий орієнтир** > **Ввести вручну**. Введіть орієнтир та іншу інформацію орієнтира, таку як назва, категорія, адреса, широта, довгота та висота над рівнем моря.

З кожним орієнтиром виберіть **Опції** і з наступних опцій:

- **Вибрати категорії** — Помістіть орієнтир до групи подібних орієнтирів. Перейдіть до категорії та натисніть джойстик, щоб змінити таку інформацію орієнтира, як назва, категорія, адреса, широта, довгота та висота над рівнем моря.
- **Поточне положення** — Зробити запит на автоматичне заповнення географічних широти та довготи, щоб зробити орієнтир поточного місцезнаходження.
- **Піктогр. орієнтира** — Змінити піктограму орієнтира. Перейдіть до необхідної піктограми та натисніть джойстик.
- **Надіслати** — Надсилання орієнтира до сумісних пристроїв.

Доступні опції можуть різнитися.

Отримання орієнтирів

Виберіть **Меню** > **Повідомл.** Відкрийте отримане з іншого пристрою повідомлення, яке містить орієнтир. Перейдіть до орієнтира та натисніть джойстик.

Щоб зберегти орієнтир у пристрої, виберіть **Опції** > **Зберегти**.

Щоб переслати орієнтир до сумісних пристроїв, виберіть **Опції** > **Надіслати**.

■ Голос. підказ.

Виберіть **Меню** > **Інструмен.** > **Голос. підказ.**

Програма голосової підказки читає текст на екрані, дозволяючи користуватись основними функціями пристрою, не дивлячись на дисплей.

Виберіть з наступного:

- **Контакти** — Прослухати записи в списку контактів. Не використовуйте цю функцію, якщо Ви маєте більш за 500 контактів.
- **Недав. дзвінки** — Прослухайте інформацію про пропущені та отримані дзвінки, набрані номери і часті дзвінки.
- **Скр. гол. пошти** — Отримайте та прослухайте свої голосові повідомлення.
- **Набір** — Набрати телефонний номер.
- **Годинник** — Прослухайте поточний час та дату.

Щоб прослухати більше опцій, виберіть **Опції**.

15. Мультимедійні програми

Захист авторських прав може унеможливити копіювання, модифікацію, передачу або пересилання деяких зображень, музики (включаючи тони дзвінка) та іншого вмісту.

Виберіть **Меню** > **Медіа**.

Медіа вміщує різні мультимедійні програми, які дозволяють зберігати та переглядати зображення, записувати звуки та відтворювати звукозаписи.

■ Галерея

Виберіть **Меню** > **Медіа** > **Галерея**.

Використовуйте **Галерея**, щоб дістатися та використовувати різні типи медіа, включаючи зображення, відео, музику та звуки. Усі переглянуті зображення, відео й отримана музика та звуки автоматично зберігаються у **Галерея**. Ви можете переглядати, відкривати та створювати папки; позначати, копіювати та переміщувати об'єкти до папок. Аудіокліпи відкриваються у музичному плеєрі, а відеокліпи і потокові посилання — у програмі RealPlayer.

Щоб відкрити файл або папку, натисніть джойстик. Зображення відкриваються у програмі перегляду зображень.

Щоб завантажити файли в **Галерея** до однієї з головних папок за допомогою браузера, виберіть **Завант. граф.**, **Завант. відео**, **Заван. записів** або **Завант. аудіо**. Відкриється браузер, можна вибрати закладку чи ввести адресу сайту, з якого треба завантажити.

Щоб знайти файл, виберіть **Опції** > **Знайти**. Почніть введення рядка пошуку (наприклад, назву чи дату файлу, що підлягає пошуку). Показано файли, які відповідають параметрам пошуку.

Зображення

Виберіть **Меню** > **Медіа** > **Галерея** > **Зображення**.

Зображення складається з двох типів перегляду:

- У вікні зображення браузера Ви можете надсилати, організовувати, видаляти чи перейменовувати зображення, збережені у Вашому пристрої чи на картці пам'яті.
- У програмі перегляду зображень, яка відкривається, коли Ви вибираєте зображення у браузері зображень, Ви можете переглядати та надсилати окремі зображення. Можна встановити зображення у якості фонового на екран.

Підтримуються наступні формати файлів: JPEG, BMP, PNG та GIF 87a/89a. Пристрій може не підтримувати всі різновиди форматів файлів.

Щоб відкрити зображення для перегляду, виберіть зображення у браузері зображень і виберіть **Опції** > **Відкрити**. Зображення відкривається у програмі перегляду зображень.

Щоб відкрити попереднє чи наступне зображення, прокрутіть уліво чи вправо у вікні зображення.

Щоб збільшити зображення, яке переглядається на дисплеї, виберіть **Опції** > **Збільшити** або натисніть **5** чи **7**. Щоб зменшити зображення, яке переглядається на дисплеї, виберіть **Зменшити** або натисніть **0**.

Для перегляду зображення на повний екран, виберіть **Опції** > **Повний екран** або натисніть **7** двічі. Щоб повернутися до звичайного перегляду, виберіть **Опції** > **Нормальний екран**.

Щоб повернути зображення, виберіть зображення та **Опції** > **Повернути**. Виберіть **Праворуч**, щоб повернути зображення за годинниковою стрілкою на 90 градусів, **Ліворуч**, щоб повернути зображення проти годинникової стрілки на 90 градусів.

Керування файлами зображень

Захист авторських прав може запобігти копіюванню, зміні, передачі або пересиланню деяких зображень, тонів дзвінка та іншого вмісту.

Для перегляду детальної інформації щодо зображення, виберіть зображення та **Опції** > **Дивитися деталі**. Показані розмір і формат файлу, час і дата, коли файл було востаннє змінено, і роздільна здатність зображення у пікселях.

Щоб надіслати зображення, виберіть зображення, **Опції** > **Надіслати** і метод надсилання.

Щоб перейменувати зображення, виберіть зображення та **Опції** > **Перейменувати**. Введіть нову назву та виберіть **Добре**.

Щоб встановити зображення у якості фонового, виберіть зображення та **Опції** > **Встан. як шпалери**.

Щоб додати зображення до картки контакту, виберіть зображення та **Опції** > **Признач. контакту**. Відкриється вікно контактів, і Ви зможете вибрати контакт для зображення.

Впорядкування зображень

Щоб створити папки для впорядкування Ваших зображень, виберіть **Опції** > **Упорядкувати** > **Нова папка**. Введіть назву папки та виберіть **Добре**.

Щоб копіювати чи переміщувати файли, виберіть файл і **Опції** > **Упорядкувати** > **Переміст. до папки**, **Нова папка**, **Переміс. на к. пам'яті**, **Копіюв. на к. пам'яті**, **Копіюв. у пам. телефону** або **Переміст. у пам'ять телеф.**

■ RealPlayer

Захист авторських прав може запобігти копіюванню, зміні, передачі або пересиланню деяких зображень, тонів дзвінка та іншого вмісту.

Виберіть **Меню** > **Медіа** > **RealPlayer**.

RealPlayer може відтворювати відеокліпи й аудіофайли, що зберігаються у пам'яті пристрою чи на картці пам'яті, перенесені на Ваш пристрій за допомогою електронної пошти чи сумісного ПК або як потоковий вміст через Інтернет.

Формати, які підтримуються **RealPlayer**, включають MPEG-4, MP4 (не потоковий), 3GP, RV, RA, AAC, AMR і Midi. **RealPlayer** не обов'язково підтримує всі варіації формату мультимедійних файлів.



Порада: Потокові аудіо- та відеофайли означають відтворення їх безпосередньо з Інтернету без попереднього завантаження на пристрій.

Відтворення відеокліпів і потокові посилання

Щоб вибрати аудіо- та відеофайли для відтворення на **RealPlayer**, виберіть **Опції** > **Відкрити** і перейдіть до кліпу мультимедіа на Вашому пристрої чи картці пам'яті.

Щоб відтворити потокове мультимедіа, виберіть веб-посилання, що відповідає кліпу, та виберіть **Відтворити**; або під'єднайтеся до Інтернету, знайдіть відеокліп або аудіофайл і виберіть **Відтворити**. **RealPlayer** розпізнає два типи посилань: rtsp:// URL та http:// URL, що показує на RAM-файл. Перед початком потокового вмісту Ваш пристрій повинен під'єднатися до Інтернету та буферизувати вміст. Якщо має місце помилка відтворення через проблеми мережного з'єднання мережі, **RealPlayer** автоматично спробує повторно встановити з'єднання з точкою доступу до Інтернету.

Щоб відтворити аудіо- та відеофайли, збережені на Вашому пристрої чи картці пам'яті, виберіть файл і **Відтворити**.

Щоб припинити відтворення звичайного чи потокового кліпу, натисніть **Зупинити**. Буферизація чи з'єднання з сайтом потокового вмісту припиниться, відтворення завершиться, а кліп буде прокручено на початок.

Щоб переглянути відеокліп на повному екрані, виберіть **Опції** > **Повний екран**. Це змінює область відображення відео до звичайного чи повного екрана. Повний екран збільшує розміри відео до покриття максимально можливого відеополя зі збереженням співвідношення розмірів.

Щоб зберегти мультимедійний кліп, виберіть **Опції** > **Зберегти**, перейдіть до папки в пам'яті пристрою чи на картці пам'яті та виберіть **Зберегти**. Щоб зберегти посилання до мультимедійного файлу в Інтернеті, виберіть **Зберегти посилання**.

Щоб прокрутити кліп уперед або назад під час відтворення, прокрутіть угору чи вниз.



Порада: Щоб прокрутити вперед під час відтворення, прокрутіть угору та зупиніться там. Щоб прокрутити назад під час відтворення, прокрутіть вниз і зупиніться там.

Щоб збільшити чи зменшити гучність під час відтворення, натисніть клавіші гучності.

Надсилання аудіофайлів і відеокліпів

Можна переслати мультимедійний кліп до іншого пристрою чи додати його до мультимедійного повідомлення, документа чи презентації.

Щоб переслати мультимедійний кліп через інфрачервоне чи Bluetooth-з'єднання, виберіть кліп і **Опції** > **Надіслати**. Виберіть метод надсилання вибраного музичного запису на інший пристрій.

Щоб надіслати мультимедійний кліп у складі повідомлення, створіть мультимедійне повідомлення, виберіть кліп, що додається, та **Вставити об'єкт** > **Відеокліп** або **Аудіокліп**.

Щоб видалити мультимедійний кліп, що було додано, виберіть **Опції** > **Видалити додаток** > **Так**.

Отримання відео

Виберіть **Меню** > **Повідомлення**. Відкрийте повідомлення, що містить відеокліп. Перейдіть до кліпу та натисніть джойстик.

Виберіть **Пауза** або **Зупинити**, виберіть **Опції** і:

- **Відтворити** — Відтворити кліп спочатку.

Мультимедійні програми

- **Повний екран** — Відтворити кліп на повному екрані. Кліпи горизонтального стилю будуть повернуті на 90 градусів. Щоб повернутися до звичайного вікна, натисніть будь-яку клавішу.
- **Продовжити** — Відновити відтворення кліпу.
- **Повний екран** — Продовжити відтворення кліпу на повному екрані.
- **Вимкнути звук** — Вимкнути звук відеокліпу. Щоб повернути звук, прокрутіть праворуч.
- **Зберегти посилання** — Зберегти веб-посилання на кліп.
- **Деталі кліпу** — Переглянути інформацію, наприклад, про тривалість кліпу та розмір.
- **Установки** — Змінити установки відео чи зв'язку.

Доступні опції можуть різнитися.

Перегляд інформації щодо мультимедійного кліпу

Щоб переглянути властивості відеокліпу, аудіофайлу чи веб-посилання, виберіть кліп і **Опції** > **Деталі кліпу**. Інформація може містити швидкість у бітах або веб-посилання на потоковий файл.

Щоб увімкнути захист файлу, виберіть мультимедійний кліп і **Опції** > **Деталі кліпу** > **Статус** > **Опції** > **Змінити**. Захист файлу не дозволяє іншим змінювати файл.

Установки

Виберіть **Меню** > **Медіа** > **RealPlayer** > **Опції** > **Установки**.

Установки відео

Виберіть **Повторення** > **Увімкнено**, щоб після завершення відтворення відеокліпів вони починали відтворюватися спочатку.

Установки з'єднання

Виберіть **З'єднання**, перейдіть до наступних установок і натисніть джойстик для редагування:

- **Проксі** — Виберіть, чи використовувати проксі-сервер та введіть IP-адресу проксі-сервера та номер порту.
- **Мережа** — Змініть точку доступу, щоб під'єднатися до Інтернету та встановити сукупність портів, що використовуються при з'єднанні.

Установки проксі

Проксі-сервери – це проміжні сервери між медіа-серверами та їхніми користувачами. Деякі постачальники послуг використовують їх для додаткової безпеки чи підвищення швидкості доступу до веб-сторінок, що містять мультимедійні файли.

Необхідні установки можна отримати від постачальника послуг.

Виберіть **З'єднання** > **Проксі**, перейдіть до наступних установок і натисніть джойстик для редагування:

- **Використов. проксі** — Виберіть **Так**, щоб використовувати проксі-сервер.
- **Адреса проксі-серв.** — Введіть IP-адресу проксі-сервера. Дана установка доступна тільки тоді, коли вибрано використання проксі-сервера.
- **Номер порту проксі** — Введіть номер порту проксі-сервера. Дана установка доступна тільки тоді, коли вибрано використання проксі-сервера.

Установки мережі

Необхідні установки можна отримати від постачальника послуг.

Виберіть **З'єднання** > **Мережа**, перейдіть до наступних установок і натисніть джойстик для редагування:

- **Станд. точ. доступу** — Перейдіть до точки доступу для з'єднання з Інтернетом і натисніть джойстик.
- **Час в онлайні** — Встановіть час **RealPlayer** роз'єднання з мережею, коли встановлюється пауза у мультимедійному кліпі, що відтворюється за допомогою веб-посилання. Виберіть **Визнач. користувачем** і натисніть джойстик. Введіть час і виберіть **Добре**.
- **Найнижчий порт UDP** — Введіть найнижчий номер порту в сукупності портів сервера. Мінімальне значення – 1024.
- **Найвищий порт UDP** — Введіть найвищий номер порту в сукупності портів сервера. Максимальне значення – 65535.

Додаткові установки мережі

Щоб редагувати пропускну здатність для різних мереж, виберіть **З'єднання** > **Мережа** > **Опції** > **Додатк. установки**.

Щоб вибрати пропускну здатність для будь-якої з мереж у списку, перейдіть до її установок і натисніть джойстик. Перейдіть до необхідного значення та виберіть **Добре**.

Щоб власноруч ввести пропускну здатність, виберіть **Визнач. користувачем**.

Необхідні установки можна отримати від постачальника послуг.

Щоб зберегти установки, виберіть **Назад**.

■ Музичний плеєр



Попередження: Не тримайте пристрій поблизу вуха під час використання гучномовця, оскільки гучність може бути дуже високою.

Виберіть [Меню](#) > [Медіа](#) > [Муз. плеєр](#).

З музичним плеєром можна відтворювати музичні файли, створювати та прослуховувати списки записів. Музичний плеєр підтримує файли з розширеннями, такими як MP3 і AAC.

Прослуховування музики



Попередження: Слухайте музику на помірному рівні гучності. Тривале прослуховування на високому рівні гучності може завдати шкоди Вашому слуху. Не тримайте пристрій поблизу вуха під час використання гучномовця, оскільки гучність може бути дуже високою.

Щоб вибрати музичний запис, виберіть [Опції](#) > [Музична бібліотека](#). [Всі записи](#) видає список усієї музики на пристрої. Щоб переглянути впорядковані пісні, виберіть [Альбоми](#), [Виконавці](#), [Жанри](#) або [Композитори](#). Щоб відтворити запис, перейдіть до нього та виберіть [Опції](#) > [Відтворити](#). Щоб переключитися між відтворенням і паузою під час відтворення запису, натисніть і . Щоб припинити запис, натисніть .

Після додавання чи видалення музичних файлів на пристрої, треба оновити [Музична бібліотека](#). Виберіть [Опції](#) > [Онов. Муз. бібліот.](#). Плеєр здійснює пошук музичних файлів у пам'яті пристрою та оновлює їх у [Музична бібліотека](#).

Щоб вибрати попередній або наступний запис, прокрутіть джойстик угору чи вниз.

Щоб повторювати відтворення музичних записів, виберіть [Опції](#) > [Повторення](#). Виберіть [Всіх](#), щоб повторити всі записи у поточній папці, [Одного](#), щоб повторити вибраний запис, або [Вимк.](#), щоб не повторювати.

Щоб відтворити музику в довільній послідовності, виберіть папку та [Опції](#) > [Випадкове відтвор.](#).

Щоб переглянути інформацію про музичний запис, перейдіть до потрібного запису і виберіть [Опції](#) > [Переглянути деталі](#).

Регулювання гучності музики

Для зміни гучності звучання музики користуйтеся клавішами гучності. Щоб вимкнути звук, натисніть клавішу зменшення гучності й утримуйте її, поки звук не зникне.

Списки записів

Можна створити новий список записів, додати записи чи вибрати збережений список.

Щоб створити новий список записів, виберіть [Опції](#) > [Музична бібліотека](#) > [Списки записів](#) > [Опції](#) > [Новий сп. записів](#). Напишіть назву нового списку та виберіть [Добре](#).

Щоб додати запис до списку, відкрийте його та виберіть [Опції](#) > [Додати записи](#).

Еквалайзер

Виберіть [Меню](#) > [Медіа](#) > [Муз. плеєр](#) > [Опції](#) > [Еквалайзер](#).

Можна персоналізувати звук Ваших музичних файлів з [Еквалайзер](#). Можна використовувати попередньо встановлені установки частоти на основі стилів музики, наприклад, класика або рок. Можна також створити власні установки на основі особистого смаку.

Не можна використовувати функції [Муз. плеєр](#), поки відкрито [Еквалайзер](#).

За допомогою [Еквалайзер](#) можна збільшити або зменшити частоту під час відтворення музики або змінити звучання музики. У Вашому пристрої є попередньо встановлені установки частоти, наприклад [Рок](#).

Щоб використовувати попередньо встановлені установки частоти під час відтворення музики, перейдіть до потрібних установок частоти та виберіть [Опції](#) > [Активувати](#).

Створити власні установки частоти

1. Щоб створити власні установки частоти, виберіть [Опції](#) > [Нова установка](#).
2. Введіть назву попередньо встановлених установок частоти та виберіть [Добре](#).
3. Щоб переходити до різних смуг частот і встановлювати частоту для кожної смуги, прокручуйте вгору або вниз. Натискайте клавішу прокручування вправо чи вліво для переміщення між смугами.
4. Виберіть [Назад](#), щоб зберегти нові установки частот, або [Опції](#) > [Відновити стандартні](#), щоб встановити смуги на нейтральну частоту та розпочати знов.

Щоб змінити попередньо встановлені установки частоти, виберіть [Опції](#) > [Нова установка](#) або [Опції](#) > [Редагувати](#).

Мультимедійні програми

Щоб модифікувати попередньо встановлені установки частоти, прокрутіть до смуг частоти, а потім униз або вгору, щоб збільшити або зменшити значення. Зміну частоти можна перевірити одразу під час відтворення.

Щоб повернути всі установки до їхніх початкових значень, виберіть **Опції** > **Відновити стандартні**.

Щоб зберегти нові або відредаговані установки, виберіть **Назад**.

■ Диктофон

Виберіть **Меню** > **Медіа** > **Диктофон**.

З **Диктофон** можна записати до 60 секунд голосової пам'ятки, зберегти звуковий запис як аудіокліп і відтворити аудіокліп. **Диктофон** підтримує формат AMR:

Натисніть клавішу звуку, щоб активувати **Диктофон**. Якщо Ви приєдналися до Натисни та говори, голосові клавіші звуку працюють як Натисни та говори та не активують **Диктофон**.

Щоб записати голосову пам'ятку, виберіть **Опції** > **Записати аудіокліп**. Виберіть **Пауза**, щоб зробити паузу в записі, та **Записув.**, щоб відновити запис. Після завершення запису натисніть **Стоп**. Аудіокліп автоматично зберігається.

Максимальна тривалість голосового запису - 60 секунд, але також вона залежить від наявного для збереження об'єму пам'яті пристрою чи картки пам'яті.

Відтворення голосових записів

Щоб прослухати голосовий запис, який щойно записали, виберіть ярлик відтворення (▶). Виберіть **Стоп**, щоб скасувати відтворення. Індикатор процесу відтворення показує час програвання, поточне положення та тривалість голосового запису.

Щоб зробити паузу в голосовому записі, виберіть **Пауза**. Програвання відновлюється при виборі **Відтворити**.

Отримані чи зроблені голосові записи є тимчасовими файлами. Для подальшого використання їх потрібно зберегти.

■ Програвач флеш

Виберіть **Меню** > **Медіа** > **Flash-плеєр**.

З **Flash-плеєр** можна переглянути, відтворити та взаємодіяти з флеш-файлами, створеними для мобільних пристроїв.

Щоб відкрити папку чи відтворити флеш-файл, перейдіть до папки чи файлу та натисніть джойстик.

Щоб надіслати флеш-файл до сумісних пристроїв, перейдіть до нього та натисніть клавішу дзвінка. Захист авторських прав може запобігти відправленню деяких флеш-файлів.

Щоб переключитися між флеш-файлами, збереженими у пам'яті пристрою чи на картці пам'яті, прокрутіть уліво чи вправо.

Доступні опції можуть різнитися.

16. Персоналізація

■ Режими



Попередження: В автономному режимі неможливо робити або отримувати жодних дзвінків, навіть екстрених, або використовувати інші функції, які вимагають наявності покриття мережі. Щоб зателефонувати, Ви повинні спочатку увімкнути функції телефону, змінивши режими. Якщо пристрій заблоковано, введіть код блокування.

Виберіть **Меню** > **Інструменти** > **Режими**.

Ви можете настроїти мелодії дзвінків, сигнали попередження й інші звуки пристрою для подій, середовищ або груп абонентів.

Щоб настроїти режим, перейдіть до необхідного режиму в списку та виберіть **Опції** > **Настроїти**.

Визначте наступні установки:

- **Тон дзвінка** — Виберіть тон дзвінка списку чи **Завантаж. тонів**, щоб відкрити папку закладок, що містить список закладок для завантаження тонів браузером. Щоб прослухати вибраний тон, виберіть **Відтворити**. Якщо Ви використовуєте дві телефонні лінії, Ви можете вибрати тон дзвінка для кожної з них.
- **Тон відеодзвінка** — Виберіть тон дзвінка для відеодзвінків.
- **Відтвор. імені** — Активуйте функцію озвучення тексту для тону дзвінка. Коли хто-небудь з Вашого списку контактів телефонує Вам, пристрій відтворює тон дзвінка, що є комбінацією вимовленого імені контактної особи та вибраного тону дзвінка.
- **Тип сигналу дзв.** — Виберіть, як Ви хочете подавати сигнал тону дзвінка.
- **Гучність тону дзв.** — Встановіть рівень гучності тону дзвінка.
- **Тон сигн. про повід.** — Виберіть тон для отриманих текстових повідомлень.
- **Тон сигн. ел. пошти** — Виберіть тон для отриманих повідомлень електронної пошти.
- **Тон сигналу чату** — Виберіть тон для отриманих миттєвих повідомлень.
- **Вібросигнал** — Виберіть, чи хочете Ви, щоб пристрій вібрував при одержанні дзвінка.
- **Тони клавіатури** — Встановіть рівень гучності натискання клавіш пристрою.
- **Попереджув. тони** — Встановіть тони попередження ввімкненими чи вимкненими.
- **Сигнал для** — Ви можете настроїти пристрій таким чином, щоб він дзвонив лише при одержанні дзвінків від телефонних номерів певної вибраної групи абонентів. При отриманні телефонних дзвінків від осіб, що не належать до групи, подаватиметься сигнал без звуку.
- **Назва режиму** — Ви можете назвати новий режим або перейменувати існуючий. Режими **Загальний** і **Офлайн** перейменувати неможливо.

Режим **Офлайн** попереджує випадкове ввімкнення Вашого телефону, використання Bluetooth, надсилання чи отримання повідомлень, а також закриває будь-яке з'єднання Інтернет, що працює, при його виборі. Режим **Офлайн** не перешкоджає подальшому підключенню до бездротової локальної мережі, тому дотримуйтеся відповідних вимог техніки безпеки під час встановлення та використання з'єднання з бездротовою локальною мережею.

Щоб змінити режим, перейдіть до необхідного режиму в списку та виберіть **Опції** > **Активізувати**. Якщо Ви вибрали **Офлайн** режим, Ви не зможете надсилати, отримувати повідомлення чи використовувати бездротову LAN, щоб читати повідомлення електронної пошти.

Щоб створити новий режим, виберіть **Опції** > **Створити новий** і визначте установки.

Вибір тонів дзвінків

Щоб встановити тон дзвінка, перейдіть до режиму та виберіть **Опції** > **Настроїти** > **Тон дзвінка**. Виберіть тон дзвінка зі списку чи **Завантаж. тонів**, щоб відкрити папку закладок, що містить список закладок для завантаження тонів браузером. Будь-які завантажені тони зберігаються до **Галерея**.

Щоб відтворювати тон дзвінка лише для вибраної контактної групи, перейдіть до режиму, виберіть **Опції** > **Настроїти** > **Сигнал для** і виберіть необхідну групу. При отриманні телефонних дзвінків від осіб, що не належать до групи, подаватиметься сигнал без звуку.

Щоб знайти тон для повідомлення, перейдіть до режиму та виберіть **Опції** > **Настроїти** > **Тон сигн. про повід.**.

Щоб прослухати вибраний тон, виберіть його зі списку та зачекайте, поки він відтворюється.

Зміна установок додатків

Перейдіть до додатка та виберіть **Опції** > **Відкрити**.

Зміна стандартного режиму для додатка.

Щоб змінити установки додатка, виберіть його та **Опції** > **Відкрити**.

■ Тематика

Виберіть **Меню** > **Інструменти** > **Тематика**.

Можна змінювати зовнішній вигляд екрану Вашого пристрою.

Щоб змінити зовнішній вигляд пристрою, виділіть тему, яку Ви бажаєте використовувати, та виберіть **Опції** > **Застос.**

Щоб редагувати тему, виділіть потрібну тему та виберіть **Опції** > **Редагувати**. Виберіть **Шпалери**, щоб змінити фонове зображення в режимі очікування, або **Заставка**, щоб використовувати текст або дані та годину як заставку, яка з'явиться на екрані, якщо Ви не будете натискати клавіші протягом певного часу.

Щоб завантажувати теми, потрібно встановити з'єднання з мережею, яке дозволить завантажувати теми з ресурсів Інтернету, сумісних з Вашим пристроєм.

Щоб завантажити тему, виберіть **Завантаж. тем**. Введіть посилання, з якого Ви бажаєте завантажити тему. Коли тему буде завантажено, її можна переглянути, активувати або редагувати.

Щоб переглянути тему, виділіть потрібну тему та виберіть **Опції** > **Переглянути**. Виберіть **Застос.**, щоб почати використовувати нову тему.

17. Установ.

Виберіть **Меню** > **Інструмен.** > **Установ.**

Ви можете визначити та змінити різні установки Вашого пристрою. Зміна даних установок впливає на керування Вашим пристроєм через кілька програм.

Певні установки можуть бути попередньо встановлені на пристрої чи надіслані у конфігураційному повідомленні постачальником послуг або оператором мережі. Можливо, Ви не зможете змінити такі установки.

Перейдіть до установки, яку потрібно редагувати, та натисніть джойстик, щоб зробити наступне:

- Переключитися між такими двома показниками, як увімкнення чи вимкнення.
- Виберіть показник зі списку.
- Відкрийте текстовий редактор, щоб ввести показник.
- Відкрийте слайдер, щоб збільшити чи зменшити показник, прокручуючи ліворуч або праворуч.

■ Установки телефону

Виберіть **Телефон**, щоб змінити установки мови, режиму очікування та дисплея Вашого пристрою.

Установки Загальні

Виберіть **Загальні** і з наступного:

- **Мова телефону** — Виберіть мову зі списку. Зміна мови пристрою впливає на кожну програму в пристрої. У результаті зміни мови пристрій перезавантажується.
- **Мова набору тексту** — Виберіть мову зі списку. Зміна мови написання також впливає на символи, доступні під час набору.
- **Привітання/логотип** — Виберіть **Стандартні**, щоб використовувати стандартне зображення, **Текст**, щоб ввести власне привітання, чи **Зображення**, щоб вибрати зображення з Галереї. Привітання чи зображення відображаються на короткий час при кожному вмиканні телефону.
- **Станд. уст. телеф.** — Відновлення початкових установок пристрою. Для цього вам потрібен код блокування Вашого пристрою. Після скидання установок увімкнення пристрою може тривати довше. Документи, контактна інформація, записи календаря та файли залишаються без змін.

Установки режиму очікування

Виберіть **Режим очікування** і з наступного:

- **Акт. режим очікуван.** — Виберіть **Увімк.**, щоб мати доступ до ярликів різних програм у режимі активного очікування.
- **Ліва клавіша вибору, Права клав. вибору** — Змініть ярлики, що відкриваються лівою та правою клавішами вибору на екрані режиму очікування. Натисніть джойстик, виберіть функцію зі списку та **Добре**.
- **Навіг. клав. вправо, Навігац. клав. вліво, Навіг. клав. донизу, Навігац. клав. вгору, Клавіша вибору** — Змініть ярлики, що відкриватимуться при переході у різних напрямках. Дані установки недоступні, якщо Ви вибрали **Акт. режим очікуван.** > **Увімк.**
- **Прогр. очікування** — Виберіть програми, які хочете використати в активному очікуванні.
- **Скринька активного режиму очікування** — Виберіть папку вхідні або скриньку в активному режимі очікування.
- **Додатки активного режиму очікування** — Виберіть додатки, відображені в активному режимі очікування. Можна, наприклад, побачити, скільки у Вас голосових повідомлень. Навіть якщо Ви вимикаєте оповіщення про пропущенні дзвінки та повідомлення в активному режимі очікування, оповіщення за замовчуванням будуть їх усе одно відображати. Доступні додатки можуть різнитися.

Установки дисплея

Виберіть **Дисплей** і з наступного:

- **Світловий сенсор** — Відрегулюйте необхідну інтенсивність підсвічення дисплея пристрою.
- **Тайм-аут заставки** — Виберіть період часу, після якого буде активовано заставку. Активація заставки подовжує строк служби пристрою.
- **Тайм-аут підсвітки** — Встановіть, наскільки швидко дисплей гасне після останнього натискання клавіші.

■ Установки дзвінків

Виберіть **Дзвінок** і з наступного:

- **Надс. власн. номера** — Виберіть **Так**, щоб людина, якій Ви телефонуєте, бачила Ваш номер, або **Встан. мережею**, щоб дозволити мережі визначати, чи надсилатиметься ідентифікатор Вашого абонента.

Установ.

- **Над.мої дані абон.І-нет** — Включіть цю функцію, якщо Ви бажаєте, щоб Ваш ідентифікатор І-абонента відображався у людини, якій Ви телефонуєте.
- **Дзвінок очікує** — Виберіть **Активізувати**, щоб Вас повідомляли про новий вхідний дзвінок, в той час як Ви приймаєте інший дзвінок або **Перевірити стан**, щоб перевірити активність функції в мережі.
- **Очікув. Інтернет-дзвін.** — Увімкніть цю функцію, щоб отримувати оповіщення про новий вхідний дзвінок під час І-дзвінка.
- **Сигнал Інт.-дзвінка** — Установіть цю функцію, якщо бажаєте, щоб Ваш пристрій надсилав абоненту сигнал зайнято. Якщо вимкнути цю функцію, пристрій передаватиме абоненту сигнал зайнято, а Ви отримаєте оповіщення про неприйнятий дзвінок.
- **Тип станд. дзвінка** — Виберіть **Стільниковий дзвінок**, щоб здійснювати звичайні дзвінки на телефонні номери, або **Інтернет**, щоб використовувати VoIP та телефонувати на номер або адресу.
- **Відхил. дзвін. з SMS** — Виберіть **Так**, щоб автоматично надсилати текстові повідомлення людині, яка телефонує Вам, пояснюючи, чому Ви не можете прийняти їхній дзвінок.
- **Текст повідомлення** — Введіть текст для надсилання, коли Ви не можете прийняти вхідний дзвінок і бажаєте автоматично надсилати текстове повідомлення у відповідь.
- **Зображ. у відеодзв.** — Виберіть **Викор. вибране**, щоб вибрати зображення, яке буде відображено замість відео під час відеодзвінка, або **Немає**, щоб не надсилати ніяких зображень під час відеодзвінка.
- **Автоматичн. повтор** — Виберіть **Увімкнено**, щоб передзвонити за номером, якщо він був зайнятий під час першої спроби. Ваш пристрій може зробити не більше 10 спроб здійснити дзвінок.
- **Резюме після дзв.** — Виберіть **Увімкнено**, щоб побачити приблизну тривалість останнього дзвінка.
- **Швидкий набір** — Виберіть **Увімкнено**, щоб увімкнути функцію швидкого набору на Вашому пристрої. Щоб зателефонувати за номером, призначеним до клавіш швидкого набору (2–9), натисніть та утримуйте клавішу.
[Див. "Швидкий набір", стор. 35.](#)
- **Будь-якою клавіш.** — Виберіть **Увімкнено**, щоб відповісти на вхідний дзвінок, натиснувши на будь-яку клавішу, крім клавіші закінчення.
- **Поточна лінія** — Виберіть **Лінія 1** або **Лінія 2**, щоб змінити телефонну лінію для вихідних дзвінків та текстових повідомлень (послуга мережі). Ця установка відображається тільки тоді, коли SIM-картка підтримує послугу альтернативної лінії та підписку на дві телефонні лінії.
- **Зміна лінії** — Виберіть **Вимкнено**, щоб заборонити вибір лінії (послуга мережі). Щоб змінити цю установку, потрібно мати PIN2-код.
- **Сигнал Інт.-дзвінка** — Виберіть **Вимк.**, щоб оповіщати вхідні І-дзвінки, що Ваш пристрій зайнят, або **Увімк.**, щоб приймати вхідні І-дзвінки.

■ Установки з'єднання

Виберіть **Меню** > **Інструмен.** > **Установ.** > **З'єднання** і з наступного:

- **Точки доступу** — Встановити нові чи редагувати існуючі точки доступу. Деякі чи всі точки доступу можуть бути попередньо встановленими для Вашого пристрою постачальником послуг, і їх може бути неможливо створити, редагувати чи видалити.
- **Групи точок доступу** — Встановити нову чи відредагувати існуючі групи точок доступу, які використовуються в автоматичному встановленні зв'язку та роумінгу електронної пошти.
- **Пакетні дані** — Визначте, коли використовується пакетна передача даних, і введіть точку доступу, якщо Ви використовуєте пристрій у якості модему до комп'ютера.
- **Установ. І-телефону** — Визначте установки І-дзвінків.
- **Установки SIP** — Перегляньте чи створіть режими протоколу ініціації сесії (Session Initiation Protocol – SIP).
- **Дзвінок даних** — Встановіть період тайм-ауту, після якого дзвінки даних автоматично закінчуються.
- **VPN** — Встановіть і керуйте політиками VPN, політикою серверів VPN, переглядайте протоколи VPN, створюйте та керуйте точками доступу VPN.
- **WLAN** — Визначте, чи слід пристрою відображати індикатор, коли доступна бездротова локальна мережа, і як часто пристрій шукає мережі.
- **Конфігурації** — Перегляньте і видаліть сервери, яким ви довіряєте, з яких Ваш пристрій може отримувати конфігураційні установки.

Щоб отримати інформацію про бездротову локальну мережу чи про передплату послуги пакетної передачі даних і її конфігураційні установки, зверніться до свого оператора мережі чи постачальника послуг.

Доступні установки для редагування можуть різнитися.

Точки доступу

Виберіть **Меню** > **Інструмен.** > **Установ.** > **З'єднання** > **Точки доступу**.

Точка доступу - місце, де Ваш пристрій з'єднується з мережею шляхом з'єднання даних. Щоб використовувати електронну пошту та мультимедійні послуги чи переглядати веб-сторінки, Вам слід спочатку визначити точки доступу для даних послуг.

Установ.

Група точок доступу використовується для групування та впорядкування точок доступу. Програма може використовувати групу як метод з'єднання замість однієї точки доступу. У даному випадку використовується найкраща точка доступу в групі для встановлення з'єднання, а також у випадку використання електронної пошти та для роумінгу. Деякі чи всі точки доступу можуть бути попередньо встановленими для Вашого пристрою постачальником послуг, і їх може бути неможливо створити, редагувати чи видалити.

[Див. "Точки доступу до Інтернету", стор. 47.](#)

Групи точок доступу

Виберіть [Меню](#) > [Інструмен.](#) > [Установ.](#) > [З'єднання](#) > [Групи точок доступу](#).

Група точок доступу використовується для групування та впорядкування точок доступу. Програма може використовувати групу як метод з'єднання замість однієї точки доступу. У даному випадку використовується найкраща точка доступу в групі для встановлення з'єднання, а також у випадку використання електронної пошти та для роумінгу.

[Див. "Групи точок доступу", стор. 56.](#)

Пакет даних

Виберіть [Меню](#) > [Інструмен.](#) > [Установ.](#) > [З'єднання](#) > [Пакетні дані](#).

Ваш пристрій підтримує такі з'єднання пакетної передачі даних, як GPRS у мережі GSM. Коли Ви використовуєте пристрій у мережах GSM і UMTS, можна мати багато активних з'єднань даних одночасно; точки доступу можуть спільно використовувати з'єднання передачі даних, і з'єднання передачі даних залишаються активними (наприклад, під час голосових дзвінків). [Див. "Менеджер з'єднання", стор. 54.](#)

Установки пакету даних

Установки пакетної передачі даних впливають на всі точки доступу, що використовують з'єднання пакетної передачі даних.

Виберіть з наступного:

- **З'єднан. пак. даних** — Виберіть [Коли доступно](#), щоб зареєструвати пристрій у мережі пакетної передачі даних, коли Ви ввімкнули його в мережі, що підтримується. Виберіть [Коли потрібно](#), щоб встановлювати з'єднання пакетної передачі даних лише тоді, коли програма чи дія потребує цього.
- **Точка доступу** — Введіть назву точки доступу, надану Вашим постачальником послуг, щоб використовувати пристрій у якості модему пакетної передачі даних для Вашого комп'ютера.

Дані установки впливають на всі точки доступу для з'єднань пакетної передачі даних.

Установки І-дзвінків

Виберіть [Меню](#) > [Інструмен.](#) > [Установ.](#) > [З'єднання](#) > [Установ. І-телефону](#). Виберіть [Опції](#) > [Новий профіль](#) або [Опції](#) > [Редагувати](#).

Перейдіть до [Назва](#), натисніть джойстик, введіть назву режиму і виберіть [Добре](#).

Перейдіть до [Профіль SIP](#), натисніть джойстик, виберіть профіль і [Добре](#). Для створення, зміни та припинення таких сесій зв'язку, як І-дзвінки з одним або більше учасником, використовуються SIP-протоколи. SIP-режими включають установки для даних сесій.

Щоб зберегти Ваші установки, натисніть [Назад](#).

Установки протоколу ініціації сесії (Session Initiation Protocol – SIP)

Виберіть [Меню](#) > [Інструмен.](#) > [Установ.](#) > [З'єднання](#) > [Установки SIP](#).

SIP-протоколи використовуються для створення, зміни та припинення окремих типів сесій зв'язку з одним або кількома учасниками (послуга мережі). SIP-режими включають установки для даних сесій. SIP-режим, що використовується для сесії зв'язку за умовчанням, підкреслений.

Щоб створити SIP-режим, виберіть [Опції](#) > [Додати новий](#) > [Викор. станд. профіль](#) або [Викорис. існуюч. профіль](#).

Щоб редагувати SIP-режим, перейдіть до нього та натисніть джойстик.

Щоб вибрати SIP-режим, який Ви хочете використовувати за умовчанням для сесій зв'язку, перейдіть до режиму та виберіть [Опції](#) > [Стандартний профіль](#).

Щоб видалити SIP-режим, перейдіть до нього та натисніть клавішу Backspace.

Редагування SIP-режимів

Виберіть [Меню](#) > [Інструмен.](#) > [Установ.](#) > [З'єднання](#) > [Установки SIP](#) > [Опції](#) > [Додати новий](#) або [Редагувати](#).

Виберіть з наступного:

- **Назва профілю** — Введіть назву SIP-режиму.
- **Профіль послуги** — Виберіть [IETF](#) або [Nokia 3GPP](#).

Установ.

- **Станд. точка дост.** — Виберіть точку доступу, що використовується для з'єднання з Інтернет.
- **Публіч. ім'я корис.** — Введіть Ваше ім'я користувача, отримане від постачальника послуг.
- **Викорис. стиснення** — Виберіть використання стиснення.
- **Реєстрація** — Виберіть режим реєстрації.
- **Використов. захист** — Виберіть, чи використовується узгодження безпеки.
- **Проксі-сервер** — Введіть установки проксі-сервера для даного SIP-режиму.
- **Сервер реєстрації** — Введіть установки сервера реєстрації для даного SIP-режиму.

Доступні установки для редагування можуть різнитися.

Редагування проксі-серверів SIP

Виберіть **Меню > Інструмен. > Установ. > З'єднання > Установки SIP > Опції > Додати новий** або **Редагувати > Проксі-сервер**.

Проксі-сервери – це проміжні сервери між послугою браузера та її користувачами, що використовуються деякими постачальниками послуг. Дані сервери можуть забезпечувати додаткову безпеку та прискорювати доступ до послуги.

Виберіть з наступного:

- **Адреса проксі-сервера** — Введіть ім'я сервера чи IP-адресу проксі-сервера, що використовується.
- **Область** — Введіть область проксі-сервера.
- **Ім'я користувача і Пароль** — Введіть Ваше ім'я користувача та пароль для проксі-сервера.
- **Дозв. вільн. маршр.** — Виберіть, чи дозволено маршрутизацію через задані вузли.
- **Тип передачі** — Виберіть **UDP** або **TCP**.
- **Порт** — Введіть номер порту проксі-сервера.

Введення серверів реєстрації

Виберіть **Меню > Інструмен. > Установ. > З'єднання > Установки SIP > Опції > Додати новий** або **Редагувати > Сервер реєстрації**.

Виберіть з наступного:

- **Адр. серв. реєстрац.** — Введіть ім'я сервера чи IP-адресу сервера реєстрації, що використовується.
- **Область** — Введіть область сервера реєстрації.
- **Ім'я користувача і Пароль** — Введіть Ваше ім'я користувача та пароль для сервера реєстрації.
- **Тип передачі** — Виберіть **UDP** або **TCP**.
- **Порт** — Введіть номер порту сервера реєстрації.

Установки дзвінка даних

Виберіть **Меню > Інструмен. > Установ. > З'єднання > Дзвінок даних**.

Щоб встановити період тайм-ауту, після якого дзвінки даних автоматично закінчуються, якщо дані не передавалися, виберіть **Час в онлайні** і натисніть джойстик. Виберіть **Визн. користув.**, щоб самостійно ввести час, або **Необмежений**, щоб залишити з'єднання активним, доки Ви виберете **Опції > Роз'єднати**.

VPN

Точки доступу VPN

Щоб керувати точками доступу VPN, виберіть **VPN > Точка доступу VPN > Опції** і виберіть одне з наступного:

- **Редагувати** — Редагувати вибрану точку доступу. Якщо точка доступу вже використовується чи її установки захищені, не можна її редагувати.
- **Нова точка дост.** — Створення нової точки доступу VPN.
- **Видалити** — Видалення вибраної точки доступу.

Установки точки доступу VPN

Необхідні установки точки доступу можна отримати від постачальника послуг.

Щоб редагувати установки точки доступу VPN, виберіть її та **Опції**.

Виберіть з наступного:

- **Назва з'єднання** — Введіть назву для з'єднання VPN. Назва може містити до 30 символів.
- **Регламент VPN** — Виберіть політику VPN для використання з даною точкою доступу.
- **Т. доступу до І-нету** — Виберіть точку доступу до Інтернету для використання з даною точкою доступу VPN.
- **Адреса проксі-серв.** — Введіть адресу проксі-сервера даної точки доступу VPN.
- **Номер порту проксі** — Введіть номер порту проксі.

Бездротова локальна мережа

Виберіть **Меню > Інструмен. > Установ. > З'єднання > WLAN**.

Установ.

Щоб відображався індикатор, коли доступна бездротова локальна мережа у Вашому поточному місцезнаходженні, виберіть **Показ. доступність** > **Так**.

Щоб вибрати інтервал часу, щоб Ваш пристрій сканував доступні бездротові локальні мережі й оновлював індикатор, виберіть **Сканувати мережі**.

Розширені установки WLAN

Виберіть **Меню** > **Інструмен.** > **Установ.** > **З'єднання** > **WLAN** > **Опції** > **Додатк. установки**. Розширені установки бездротових локальних мереж, як правило, визначаються автоматично, і змінювати їх не рекомендується.

Щоб редагувати установки вручну, виберіть **Автоматична конфіг.** > **Вимкнена** і визначте наступне:

- **Довг. ліміт повторів** — Введіть максимальну кількість спроб передачі, якщо пристрій не отримує сигнал підтвердження від мережі.
- **Корот. ліміт повтор.** — Введіть максимальну кількість спроб передачі, якщо пристрій не отримує від мережі сигнал дозволу до передачі.
- **Поріг RTS** — Визначає розмір пакету даних, для якого пристрій точки доступу бездротової локальної мережі подаватиме запит на передачу, перш ніж надіслати його.
- **Потужність передачі** — Виберіть рівень потужності Вашого пристрою при надсиланні даних.
- **Виміри радіо** — Увімкніть або вимкніть радіовиміри.
- **Збереження енергії** — Виберіть, чи потрібно зберігати енергію у батареї.

Щоб повернути всі установки до їхніх початкових значень, виберіть **Опції** > **Віднов. установки**.

Установки безпеки для точок доступу бездротових локальних мереж

Виберіть **Меню** > **Інструмен.** > **Установ.** > **З'єднання** > **Точки доступу**. Виберіть **Опції** > **Нова точка дост.** та почніть створювати точку доступу бездротової локальної мережі або виберіть точку доступу бездротової локальної мережі та **Опції** > **Редагувати**.

Уст. захисту WEP (Wired equivalent privacy - еквівалентна конфіденційність з наземними мережами)

В установках точки доступу виберіть **Режим захисту WLAN** > **WEP**.

Методи шифрування WEP шифрують дані до їхньої відправки. Доступ до мережі заборонений для користувачів, що не мають потрібних WEP-ключів. При використанні режиму безпеки WEP, якщо ваш пристрій отримує пакет даних, не зашифрований WEP-ключами, ці дані скасовуються.

У мережі **Ad-hoc** усі пристрої повинні використовувати однаковий WEP-ключ.

Виберіть **Устан. захисту WLAN** і з наступного:

- **Поточний WEP-ключ** — Виберіть необхідний WEP-ключ.
- **Тип аутентифікації** — Виберіть **Відкритий** або **Спільний**.
- **Устан. WEP-ключа** — Відредагуйте установки WEP-ключа.

Установки WEP-ключа

В установках точки доступу виберіть **Режим захисту WLAN** > **WEP**.

У мережі **Ad-hoc** усі пристрої повинні використовувати однаковий WEP-ключ.

Виберіть **Устан. захисту WLAN** > **Устан. WEP-ключа** і з наступного:

- **Шифрування WEP** — Виберіть необхідну довжину WEP-ключа.
- **Формат WEP-ключа** — Виберіть, якщо Ви хочете вводити дані WEP-ключа у форматі **ASCII** або **Шістнадцятков.**
- **WEP-ключ** — Введіть дані WEP-ключа.

Установки безпеки 802.1x

В установках точки доступу виберіть **Режим захисту WLAN** > **802.1x**.

802.1x аутентифікує й авторизує пристрої для доступу до бездротової мережі та запобігає доступу, якщо процес авторизації був невдалим.

Виберіть **Устан. захисту WLAN** і з наступного:

- **Режим WPA** — Виберіть **EAP** (розширений протокол аутентифікації) чи **Спільний ключ** (секретний ключ для ідентифікації пристрою).
- **Устан. додатків EAP** — Якщо Ви вибрали **Режим WPA** > **EAP**, виберіть, які додатки EAP, визначені у Вашому пристрої, використовувати з точкою доступу.
- **Спільний ключ** — Якщо Ви вибрали **Режим WPA** > **Спільний ключ**, введіть спільний приватний ключ, що ідентифікує Ваш пристрій у бездротовій локальній мережі, до якої Ви під'єднуєтесь.

Доступні установки для редагування можуть різнитися.

Установки безпеки WPA (захищений доступ Wi-Fi)

В установках точки доступу виберіть **Режим захисту WLAN** > **WPA/WPA2**.

Виберіть **Устан. захисту WLAN** і з наступного:

Установ.

- **Режим WPA** — Виберіть **EAP** (розширений протокол аутентифікації) чи **Спільний ключ** (секретний ключ для ідентифікації пристрою).
- **Устан. додатків EAP** — Якщо Ви вибрали **Режим WPA > EAP**, виберіть, які додатки EAP, визначені у Вашому пристрої, використовувати з точкою доступу.
- **Спільний ключ** — Якщо Ви вибрали **Режим WPA > Спільний ключ**, введіть спільний приватний ключ, що ідентифікує Ваш пристрій у бездротовій локальній мережі, до якої Ви під'єднуєтеся.

Доступні установки для редагування можуть різнитися.

EAP

Щоб переглянути додатки EAP (розширений протокол аутентифікації), поточно встановлені на Вашому пристрої (послуга мережі), виберіть **Меню > Інструмен. > Установ. > З'єднання > Точки доступу**. Виберіть **Опції > Нова точка дост.** і задайте точку доступу, яка використовує бездротову локальну мережу як носій даних; у якості режиму безпеки виберіть **802.1x** або **WPA/WPA2**. Виберіть **Устан. захисту WLAN > Режим WPA > EAP**, перейдіть до **Устан. додатків EAP** і натисніть джойстик.

Додатки розширеного протоколу аутентифікації (EAP) використовуються у бездротових мережах для аутентифікації радіопристроїв і серверів; різні додатки EAP дають змогу використовувати різні методи EAP (послуга мережі).

Щоб використовувати додаток EAP під час підключення до WLAN за допомогою точки доступу, виберіть потрібний додаток і **Опції > Увімкнути**. Додатки EAP, які доступні з цієї точки доступу, позначені галочкою. Щоб не використовувати додатки, виберіть **Опції > Вимкнути**.

Щоб змінити параметри додатків EAP, виберіть **Опції > Конфігурація**.

Щоб змінити пріоритет додатків EAP, виберіть **Опції > Підвищити пріоритет**, щоб під час підключення до мережі з цієї точки доступу даний додаток використовувався раніше від інших або **Опції > Знизити пріоритет**, щоб даний додаток для аутентифікації у мережі використовувався після спроби застосувати інші додатки.

Доступні опції можуть різнитися.

Настройки

Щоб переглядати та видаляти настройки серверів, яким Ви довіряєте, виберіть **Меню > Інструмен. > Установ. > З'єднання > Конфігурації**.

Ви можете отримувати повідомлення від Вашого оператора мережі, постачальника послуг або управління інформацією компанії, що містять установки настройки серверів, яким Ви довіряєте. Дані установки автоматично зберігаються в **Конфігурації**. Ви можете отримувати установки настройки для точок доступу, електронної пошти чи мультимедійних послуг, установки МП та синхронізації від серверів, яким Ви довіряєте.

Щоб видалити настройки сервера, якому Ви довіряєте, перейдіть до сервера та натисніть клавішу Backspace. Установки настройки для інших програм, наданих даним сервером, також видаляються.

■ Установки дати та часу

[Див. "Годинник", стор. 46.](#)

■ Установки безпеки

[Див. "Визначення установок безпеки", стор. 95.](#)

■ Установки мережі

Виберіть **Меню > Інструмен. > Установ. > Мережа**.

Визначте наступне:

- **Режим мережі** (відображається тільки за умов підтримання оператором мережі) — Вибір типу мережі. Можна вибрати **GSM** або **UMTS**, щоб використовувати відповідну мережу, або **Подвійний режим**, щоб пристрій автоматично переключався між двома. Цю установку може бути вже встановлено у Ваш пристрій, та її не можна змінити. Якщо Ви встановите свій пристрій для використання тільки мережі GSM або тільки мережі UMTS, Ви не зможете здійснювати дзвінки, включаючи екстрені дзвінки, або використовувати інші функції, що потребують з'єднання з мережею, якщо вибрана мережа недоступна.
- **Вибір оператора** — Виберіть **Вручну**, щоб вибрати з доступних мереж, або **Автоматичний**, щоб пристрій вибрав мережу автоматично.
- **Показ.інф. по стільн.** — Виберіть **Увімкнено**, щоб пристрій показував, коли він використовується в мікросітьниковій мережі (MCN).

■ Установки аксесуарів

Виберіть **Меню > Інструмен. > Установ. > Аксесуар**.

Установ.



Попередження: При використанні навушників Ваша здатність чути зовнішні звуки може погіршитись. Не використовуйте навушники в місцях, де це може загрозувати Вашій безпеці.

Для більшості аксесуарів можна вибрати з наступних опцій:

- **Стандартний режим** — Виберіть режим, який буде вмикатись, коли Ви додаватимете аксесуар до свого пристрою.
- **Автовідповідь** — Хай пристрій відповідає на дзвінки автоматично, коли приєднано аксесуар. Виберіть **Увімкнено**, щоб пристрій відповідав на вхідні дзвінки автоматично через 5 секунд. Якщо такий тип дзвінка встановлено на **1 тон. сигнал** або **Без звуку** в меню режимів, автовідповідь буде вимкнено.
- **Підсвітка** — Виберіть **Увімк.**, щоб пристрій було освітлено під час приєднання до аксесуара.

Установки Текст. телефон

Якщо Ви використовуєте текстовий телефон, потрібно приєднати його до пристрою перед тим, як Ви зможете змінювати установки та використовувати його. Виберіть з наступних установок:

- **Стандартний режим** — Виберіть режим, який буде вмикатись, коли Ви додаватимете текстовий телефон до свого пристрою.
- **Викор. текст. телеф.** — Виберіть **Так**, якщо бажаєте почати використовувати текстовий телефон.

18. Безпека

■ Безпека пристрою

Виберіть **Меню** > **Інструменти** > **Установ.** > **Захист** > **Телефон і SIM.**

Ви можете змінювати установки безпеки для PIN-коду, автоматичного блокування, зміни SIM-картки та зміни кодів і паролів.

Уникайте використання кодів, схожих на номери служб екстреної допомоги, щоб запобігти випадковому набиранню екстреного номера.

Коди відображаються у вигляді зірочок. При зміні коду, введіть поточний код, а потім двічі введіть новий код.

Визначення установок безпеки

Щоб визначити установки пристрою та SIM-картки, виберіть установку та **Опції** > **Змінити.**

Коли дзвінки обмежені закритою групою абонентів, може існувати можливість зателефонувати за офіційним номером екстреної служби, запрограмованим у Вашому пристрої.

Визначте наступні установки:

- **Запит на PIN-код** — Виберіть **Увімк.**, щоб запитувати введення PIN-коду при кожному увімкненні пристрою. Дану установку неможливо змінити, якщо пристрій вимкнено. Деякі SIM-картки не дозволяють вимкнення запиту PIN-коду.
- **PIN-код** — Змініть PIN-код. PIN-код повинен бути довжиною від чотирьох до восьми цифр. PIN-код захищає Вашу SIM-картку від несанкціонованого використання та постачається разом з SIM-карткою. Після трьох послідовних неправильних введень PIN-коду, PIN-код блокується, і Вам треба буде використати код PUK, щоб розблокувати його, перш ніж Ви зможете використовувати SIM-картку знову.
- **Код PIN2** — Змініть код PIN2. PIN2-код повинен бути довжиною від чотирьох до восьми цифр. Код PIN2 потрібен для доступу до деяких функцій пристрою та, як правило, постачається разом з SIM-карткою. Після трьох послідовних неправильних введень коду PIN2, він блокується, і Вам треба буде використати код PUK2, щоб розблокувати його, перш ніж Ви зможете використовувати SIM-картку знову.
- **Період автоблокув.** — Встановіть період, після якого пристрій автоматично блокуватиметься, і ним можна буде користуватися лише в разі введення правильного коду блокування. Введіть тривалість тайм-ауту у хвилинах або виберіть **Немає**, щоб вимкнути період автоблокування. Коли пристрій заблоковано, Ви можете відповідати на вхідні дзвінки та телефонувати за офіційним номером екстреної служби, запрограмованим у Вашому пристрої.
- **Код блокування** — Змініть код блокування. Новий код може містити 4-255 символів. Можна використовувати обидва алфавіти (літери верхнього та нижнього регістрів) та цифри. Пристрій оповіщає Вас, якщо код блокування неправильно форматований. За умовчанням встановлено код 12345. Щоб запобігти несанкціонованому використанню Вашого пристрою, змініть код блокування. Тримайте новий код у таємниці та в безпечному місці – окремо від Вашого пристрою.
- **Блок. при зміні SIM** — Запрограмуйте пристрій запитувати код блокування у випадках, коли в нього вставлятимуть невідому нову SIM-картку. Пристрій підтримує список SIM-карток, які визнаються картками власника.
- **Дозв. віддал. блок.** — Якщо Ви встановите дану опцію, Ви зможете заблокувати пристрій надсиланням заздалегідь визначеного текстового повідомлення з іншого телефону. Коли дана опція встановлена, треба ввести повідомлення дистанційного блокування та підтвердити повідомлення. Повідомлення повинно містити щонайменше 5 символів.
- **Закр.група корист.** (послуга мережі) — Визначити групу людей, яким Ви можете телефонувати та які можуть телефонувати Вам.
- **Підтвер.послуги SIM** (послуга мережі) — Щоб телефон відображав повідомлення підтвердження, коли Ви користуєтеся SIM-послугами.

Зміна пароля заборони дзвінків

Щоб змінити пароль, який використовується для заборони голосових дзвінків, факсів і дзвінків даних, виберіть **Меню** > **Інструмен.** > **Установки** > **Заборона дзв.** > **Заборона стільн. дз.** > **Опції** > **Редаг. пар. забор.**. Введіть поточний код, потім двічі - новий код. Пароль заборони дзвінків повинен складатися з чотирьох цифр. За більш детальною інформацією зверніться до свого постачальника послуг.

Фіксований набір

Коли активовано фіксований набір, може існувати можливість зателефонувати за офіційним номером екстреної служби, запрограмованим у Вашому пристрої.

Виберіть **Меню** > **Контакти** > **Опції** > **Контакти SIM** > **Контак. фікс. набору.**

З послугою фіксованого набору можна обмежити дзвінки з Вашого пристрою на певні телефонні номери. Не всі SIM-картки підтримують послугу фіксованого набору. Щоб отримати більш детальну інформацію, зверніться до постачальника послуг.

Виберіть **Опції** та одну з наступних опцій:

- **Увімк. фікс. набір** — Обмежити дзвінки з Вашого пристрою. Щоб скасувати послугу, виберіть **Вимкн. фікс. набір**. Щоб активувати та дезактивувати фіксований набір або редагувати контакти фіксованого набору, потрібен Ваш PIN2-код. Зверніться до постачальника послуг, якщо не маєте коду.
- **Новий SIM-контакт** — Додати телефонний номер до номерів, телефонування за якими дозволене. Введіть контактне ім'я та номер телефону. Щоб обмежити дзвінки за кодом країни, введіть код країни в **Новий SIM-контакт**. Усі телефонні номери, за якими дозволене телефонування, повинні починатися з даного коду країни.
- **Додати з Контактів** — Копіювати контакт з **Контакти** до списку фіксованого набору.



Порада: Щоб надіслати текстові повідомлення до SIM-контактів, поки активована послуга фіксованого набору, необхідно додати центр обробки текстових повідомлень до списку фіксованого набору.

Щоб переглянути чи редагувати телефонний номер, дзвінки на який дозволено з пристрою, виберіть **Опції** > **Контакти SIM** > **Контак. фікс. набору**.

Щоб зателефонувати за контактом, натисніть клавішу дзвінка.

Щоб редагувати телефонний номер, виберіть **Опції** > **Редагувати**. Щоб редагувати номери фіксованого набору, потрібен Ваш PIN2-код.

Щоб видалити контакт, натисніть клавішу Backspace.

■ Менеджер сертифікатів



Важливо: Зверніть увагу, що навіть якщо використання сертифікатів значно зменшує ризик, пов'язаний з віддаленими з'єднаннями та встановленням програмного забезпечення, для фактичного підвищення захисту їх потрібно використовувати правильно. Саме існування сертифіката не забезпечує ніякого захисту; менеджер сертифікатів повинен містити правильні, автентичні та завірені сертифікати для забезпечення можливого підвищеного захисту. Сертифікати мають обмежений строк дії. Якщо на дисплеї відображається повідомлення про те, що строк дії сертифіката скінчився або ще не розпочався, а сертифікат має бути дійсним, перевірте правильність поточної дати та часу, встановлених на пристрої.

Перш ніж змінювати установки сертифікатів, Ви повинні впевнитися, що власнику сертифіката справді можна довіряти і що сертифікат дійсно належить вказаному власнику.

Цифрові сертифікати використовуються для перевірки походження програмного забезпечення, але не гарантують безпеку. Є три різних типи сертифікатів: авторизовані сертифікати, персональні сертифікати та серверні сертифікати. Під час безпечного з'єднання сервер може надіслати серверний сертифікат у Ваш пристрій. Отриманий сертифікат перевіряється за допомогою авторизованого сертифіката, збереженого у Вашому пристрої. Ви отримаєте оповіщення, якщо ідентичність серверу не є справжньою або якщо у Вашому пристрої нема правильного сертифіката.

Завантажте сертифікат з веб-сайту, отримайте його як додаток електронного повідомлення або як повідомлення, надіслане через зв'язок Bluetooth або інфрачервоний зв'язок. Сертифікати слід використовувати, коли Ви під'єднуєтесь до інтерактивного банку або віддаленого серверу, щоб передати конфіденційну інформацію. Їх також слід використовувати, якщо Ви бажаєте зменшити ризик вірусів або інших шкідливих програмних забезпечень та перевірити правильність програмного забезпечення, коли Ви завантажуєте та встановлюєте програмне забезпечення у свій пристрій.



Порада: Коли Ви додаєте новий сертифікат, перевірте його правильність.

Керування персональними сертифікатами

Персональні сертифікати – це сертифікати, які видано особисто Вам.

Щоб додати сертифікат у Ваш пристрій, виберіть файл сертифіката та **Зберегти**. Щоб видалити вибраний сертифікат, виберіть **Опції** > **Видалити**.

Щоб перевірити правильність сертифіката, виберіть сертифікат та **Переглян. деталі**. Відбитки пальців унікально ідентифікують сертифікат. Зв'яжіться з довідковим центром або сервісною службою власника сертифіката та запитайте порівняння відбитків. Шестизначні власні паролі збереження містять секретні комбінації клавіш, що надсилаються разом з персональними сертифікатами.

Керування авторизованими сертифікатами

Авторизовані сертифікати використовуються деякими службами, щоб перевірити точність інших сертифікатів.

Щоб додати сертифікат у Ваш пристрій, виберіть файл сертифіката та **Зберегти**. Щоб видалити вибраний сертифікат, виберіть **Опції** > **Видалити**.

Щоб перевірити правильність сертифіката, виберіть сертифікат та **Переглян. деталі**. Відбитки пальців унікально ідентифікують сертифікат. Зв'яжіться з довідковим центром або сервісною службою власника сертифіката та запитайте

Безпека

порівняння відбитків. Шостизначні власні паролі збереження містять секретні комбінації клавіш, що надсилаються разом з персональними сертифікатами.

Довіра сертифікату означає, що Ви дозволяєте йому перевіряти сторінки, електронні сервери, пакети програмного забезпечення та інші дані. Для перевірки послуг та програмного забезпечення можна використовувати тільки ті сертифікати, до яких є довіра.

Щоб змінити установки довіри, виберіть сертифікат та **Опції > Установки довіри**. Виберіть програмне поле та **Так** або **Ні**. Не можна змінювати установки довіри до персонального сертифіката.

Залежно від сертифіката відображається список програм, які можуть використовувати сертифікат:

- **Встановл. Symbian** — Нова програма операційної системи Symbian.
- **Інтернет** — Електронна пошта та графіка.
- **Встановл. програми** — Нова програма Java™
- **Онл.-перев. сертиф.** — Електронний протокол статусу сертифіката.

Переглянути деталі сертифіката

Ви можете бути впевненими стосовно правильної ідентичності сервера, тільки коли підпис та термін дієвості серверного сертифіката буде підписано.

Щоб переглянути деталі сертифіката, виберіть сертифікат і **Переглян. деталі**.

Може з'явитись одне з наступних нотаток:

- **Немає довіри до сертифіката** — Ви не встановили програму для використання сертифіката. Ви можете змінити установки довіри, якщо бажаєте.
- **Строк дії сертифіката закінчився** — Термін дієвості для вибраного сертифіката закінчився.
- **Сертифікат ще не дійсний** — Термін дієвості для вибраного сертифіката ще не почався.
- **Сертифікат пошкоджено** — Сертифікат не можна використовувати. Зв'яжіться з видавачем сертифікатів.

Установки безпеки сертифікатів

Виберіть з наступного:

- **Встановл. програм** — Виберіть, щоб встановити тільки підписані або всі програми.
- **Онл.-перев. сертиф.** — Щоб перевірити дійсність сертифікатів, коли програму встановлено, виберіть **Увімк.**
- **Станд. веб-адреса** — Дійсність сертифіката перевіряється зі стандартної адреси, якщо сертифікати не включає свої власної веб-адреси.

■ VPN

[Див. "Мобільний VPN", стор. 55.](#)

■ Установки безпеки для точок доступу бездротових локальних мереж

[Див. "Установки безпеки для точок доступу бездротових локальних мереж", стор. 92.](#)

19. Ярлики



Нижче приведено деякі з доступних клавіш швидкого доступу. Ярлики можуть зробити використання програм більш ефективним.

Деякі ярлики створено для певних програм і не доступні для всіх програм.

Режим активного очікування

Ліва клавіша вибору + блакитна функціональна клавіша	Блокування та розблокування клавіатури.
Клавіша дзвінка	Відкрити Журнал .
0	Натисніть і утримуйте, щоб відкрити Послуги та з'єднатись з Інтернетом.
1	Натисніть і утримуйте, щоб здійснити дзвінок на власну скриньку голосової пошти.
Цифрові клавіші (2–9)	Здійсніть дзвінок за допомогою швидкого набору. Спочатку слід активувати швидкий набір (Меню > Інструмен. > Установки > Дзвінок > Швидкий набір > Увімкнено).

У програмах

Вибір тексту. Натисніть і утримуйте клавішу Shift та прокрутіть джойстик уліво чи вправо, щоб вибрати текст.	Пересування + джойстик
Копіювати.	Ctrl+C
Вирізати.	Ctrl+X
Вставити.	Ctrl+V
Курсив.	Ctrl+I
Напівжирний шрифт.	Ctrl+B
Введіть цифру або символ, відмічені блакитним кольором на клавіші.	Натисніть блакитну функціональну клавішу один раз (щоб побачити ) + іншу клавішу.
Введіть тільки цифри або символи, відмічені блакитним кольором на клавіші.	Натисніть блакитну функціональну клавішу двічі (щоб побачити ) + іншу клавішу.
Переключайте регістри.	Натисніть клавішу Shift.

Програма перегляду зображень

Надіслати зображення.	Клавіша дзвінка
Зменшити.	0
Збільшити.	5
Збільшити. Натисніть двічі для перегляду зображення на повний екран.	7
Перейдіть ліворуч на збільшеному зображенні.	4
Перейдіть праворуч на збільшеному зображенні.	6
Перейдіть вгору на збільшеному зображенні.	2
Перейдіть униз на збільшеному зображенні.	8
Повернути за годинниковою стрілкою.	3
Повернути проти годинникової стрілки.	1
Переключіть між переглядом на повний екран і звичайним переглядом.	*

Інформація про акумулятор

Ваш пристрій живиться від акумулятора, що перезаряджається. Повні робочі характеристики нового акумулятора досягаються лише після двох-трьох повних циклів заряджання і розряджання. Акумулятор можна заряджати та розряджати сотні разів, але при цьому він поступово зношується. Якщо тривалість роботи акумулятора в режимах розмови та очікування стала помітно меншою, ніж звичайно, придбайте новий акумулятор. Використовуйте лише ухвалені акумулятори Nokia і заряджайте свій акумулятор лише за допомогою ухвалених зарядних пристроїв Nokia, призначених для цього виробу.

Коли зарядний пристрій не використовується, вимкніть його з електричної розетки та від'єднайте від виробу. Не залишайте повністю заряджений акумулятор з'єднаним із зарядним пристроєм, оскільки надмірне зарядження скорочує строк служби акумулятора. Якщо повністю заряджений акумулятор не використовувати, він з часом розрядиться.

Якщо акумулятор повністю розряджено, то пройде деякий час, перш ніж на дисплеї з'явиться індикатор зарядження або можна буде робити будь-які дзвінки.

Користуйтеся акумулятором лише за прямим призначенням. Ніколи не користуйтеся пошкодженими акумуляторами або зарядними пристроями.

Обережіть акумулятори від короткого замикання. Випадкове коротке замикання можливе у випадках, коли якийсь металевий предмет на зразок монети, скріпки або ручки з'єднує безпосередньо позитивний (+) та негативний (-) полюси акумулятора. (На акумуляторі вони виглядають як металеві смужки.) Це може статися у випадках, коли запасний акумулятор знаходиться в кишені або сумочці. Коротке замикання полюсів може викликати пошкодження акумулятора або об'єкта, що з'єднав контакти.

В разі тривалого знаходження в умовах високої або низької температури (наприклад, влітку в закритому автомобілі або в холодну зиму) місткість та термін служби акумулятора знижуються. Завжди намагайтеся тримати акумулятор при температурі від 15°C до 25°C (від 59°F до 77°F). Пристрій з дуже нагрітим чи дуже охолодженим акумулятором може тимчасово не працювати, навіть якщо акумулятор повністю заряджений. Робота акумулятора особливо обмежується при температурах значно нижче 0°C.

Не кидайте акумулятори у вогонь, оскільки вони можуть вибухнути. При пошкодженні акумулятори також можуть вибухнути. Утилізуйте акумулятори згідно з місцевими нормативними положеннями. Якщо це можливо, здайте, будь ласка, акумулятори на повторну переробку. Не викидайте акумулятори як побутове сміття.

■ Вказівки щодо справжності акумуляторів Nokia

Завжди використовуйте справжні акумулятори Nokia задля Вашої безпеки. Щоб впевнитись, що Ви встановлюєте справжній акумулятор Nokia, придбайте його у авторизованого дилера Nokia, знайдіть логотип Nokia Original Enhancements на пакеті та перевірте голограмну наліпку наступним чином:

Успішне виконання чотирьох кроків не дає повної гарантії в справжності акумулятора. Якщо у Вас є причини не вірити, що Ваш акумулятор є справжнім оригінальним акумулятором Nokia, утримайтеся від використання та віднесіть його до найближчого авторизованого сервісного центру або дилера Nokia для отримання допомоги. Ваш авторизований сервісний центр або дилер Nokia перевірить акумулятор на справжність. Якщо справжність не можна підтвердити, поверніть акумулятор продавцю.

Перевірте захисну голограму

1. Дивлячись на голограму на наліпці, Ви повинні побачити символ Nokia – руки, що з'єднуються, під одним кутом, та логотип Nokia Original Enhancements – під іншим кутом.



2. Повертаючи голограму під кутом вліво, вправо, вниз та вгору, Ви повинні побачити 1, 2, 3, та 4 крапки на кожній стороні відповідно.



3. Зітріть одну сторону етикетки, щоб побачити 20-значний код, наприклад 12345678919876543210. Поверніть акумулятор цифрами вгору. 20-значний код потрібно читати, починаючи з цифри у верхньому рядку і закінчити нижнім рядком.



Інформація про акумулятор

4. Переконайтеся, що 20-значний код є вірним, виконавши вказівки на веб-сайті www.nokia.com/batterycheck.

Щоб створити текстове повідомлення, введіть 20-значний код, наприклад 12345678919876543210, та надішліть його за номером +44 7786 200276.

Буде стягуватись плата відповідно з тарифами національних та міжнародних операторів.

Ви повинні отримати повідомлення, чи є код справжнім.



Що робити, якщо Ваш акумулятор не є справжнім?

Якщо Ви не можете підтвердити, що Ваш акумулятор Nokia з голографією є справжнім акумулятором Nokia, будь ласка, не використовуйте даний акумулятор. Віднесіть його до найближчого авторизованого сервісного центру або дилера Nokia для отримання допомоги. Використання акумулятора, не ухваленого виробником, є небезпечним та може призвести до неналежної роботи, або пошкодження Вашого пристрою та його додатків. Це також може призвести до втрати будь-яких гарантій та дозволів щодо пристрою.

Щоб дізнатися більше про оригінальні акумулятори Nokia, зайдіть до www.nokia.com/battery.

Догляд і технічне обслуговування

Ваш пристрій є результатом спільної діяльності розробників і виконавців вищої кваліфікації та потребує обережного поводження. Наведені нижче рекомендації допоможуть Вам дотримуватися всіх вимог гарантійного обслуговування.

- Тримайте пристрій сухим. Атмосферні опади, волога та будь-які рідини містять мінерали, які призводять до корозії електронних схем. Якщо Ваш пристрій намокне, вийміть акумулятор і дайте пристрою повністю висохнути, перш ніж встановлювати акумулятор на місце.
- Не використовуйте та не зберігайте пристрій у запилених або брудних місцях. Його рухомі частини та електронні компоненти можуть пошкодитися.
- Не зберігайте пристрій у місцях з високою температурою. Високі температури можуть скоротити термін служби електронних пристроїв, викликати пошкодження акумулятора та деформацію чи розплавлення пластмас.
- Не зберігайте пристрій у холодних місцях. Коли пристрій нагрівається до своєї нормальної температури, усередині пристрою може з'явитися волога, яка може пошкодити електронні плати.
- Не намагайтеся відкрити пристрій способами, не описаними у даному посібнику.
- Не кидайте, не бийте та не трусіть пристрій. Грубе поводження може призвести до пошкодження внутрішніх електронних плат і точної механіки.
- Не використовуйте для очистки пристрою їдкі хімікати, сильні миючі засоби та розчини.
- Не фарбуйте пристрій. Фарба може блокувати рухомі частини та порушити їх належне функціонування.
- Для очищення будь-яких лінз, наприклад, об'єктива камери, сенсора відстані та сенсора освітлення, користуйтеся чистою сухою тканиною.
- Користуйтеся лише запасною антеною, що входить до комплекту поставки чи ухвалена. Неухвалені антени, модифікації або додатки можуть пошкодити пристрій і порушити нормативні положення щодо використання радіопристроїв.
- Використовуйте зарядні пристрої у приміщенні.
- Завжди створюйте резервну копію таких даних, які Ви хочете зберегти, як контакти та нотатки календаря, перш ніж надсилати пристрій до сервісного центру.

Усі наведені вище рекомендації однаково стосуються Вашого пристрою, акумулятора, зарядного пристрою та будь-якого додатка. Якщо будь-який пристрій не працює належним чином, віднесіть його до найближчого авторизованого сервісного центру для технічного обслуговування.

Додаткова інформація з безпеки

■ Робоче середовище

Не забувайте про необхідність дотримання будь-яких спеціальних нормативних положень, що діють в межах будь-якої території, і обов'язково вимикайте свій пристрій там, де його використання заборонено або може викликати перешкоди чи бути небезпечним. Користуйтеся пристроєм лише у нормальних робочих положеннях. Цей пристрій відповідає вимогам щодо впливу радіочастот при використанні в нормальному робочому положенні біля вуха або при розміщенні на відстані принаймні 2,2 см (7/8 дюйма) від тіла. Коли для роботи пристрою під час носіння на тілі використовується чохол, затискач або утримувач, він не повинен містити металевих частин, а пристрій повинен розміщуватися на вищезгаданій відстані від Вашого тіла.

Щоб пристрій міг передавати файли даних або повідомлення, йому потрібне якісне з'єднання з мережею. У деяких випадках передача файлів даних може бути відкладена до моменту, поки таке з'єднання не стане доступним. Поки триватиме передача, забезпечте виконання наведених вище інструкцій щодо відстані віддалення.

Компоненти пристрою намагнічені. Металеві матеріали можуть притягуватися до пристрою. Не розташовуйте кредитні картки чи інші магнітні носії поруч із пристроєм, оскільки це може призвести до видалення інформації, що зберігається на них.

■ Медичне обладнання

Робота будь-якого обладнання, що передає радіосигнали, зокрема бездротових телефонів, може перешкоджати нормальному функціонуванню медичного обладнання, що не має належного захисту. З питань належного захисту медичного обладнання від зовнішнього радіочастотного випромінювання та з інших питань, пов'язаних з цим, необхідно проконсультуватися з медичними працівниками або виробниками відповідного обладнання. Вимикайте свій пристрій в медичних закладах, де цього вимагають відповідні оголошення. У лікарнях та медичних закладах може використовуватися обладнання, чутливе до зовнішнього радіочастотного випромінювання.

Кардіостимулятори

Відповідно до рекомендацій виробників кардіостимуляторів, для уникнення перешкод в роботі кардіостимуляторів мінімальна відстань між бездротовим телефоном та кардіостимулятором має становити 15,3 см (6 дюймів). Ці рекомендації узгоджені з результатами незалежних досліджень та рекомендаціями Інституту досліджень бездротових технологій. Особам з кардіостимуляторами:

- потрібно завжди тримати пристрій на відстані понад 15,3 см (6 дюймів) від кардіостимулятора;
- не можна носити пристрій у нагрудній кишені; і
- потрібно тримати пристрій біля вуха, більш віддаленого від кардіостимулятора, щоб максимально зменшити можливість виникнення перешкод.
- Якщо з'явилася підозра на перешкоди, вимкніть пристрій та приберіть пристрій якомога далі.

Слухові апарати

Деякі цифрові бездротові пристрої можуть створювати перешкоди окремим слуховим апаратам. Якщо такі перешкоди виникають, зверніться до свого постачальника послуг.

■ Автомобілі

Радіочастотні сигнали можуть шкідливо діяти на неправильно встановлені електронні системи або на електронні системи, що не мають належного захисту, в автомобілях (наприклад, електронні системи вприскування палива, електронні протиковзні (протиблокувальні) гальмівні системи, електронні системи регулювання швидкості, системи роботи повітряної подушки). Для отримання детальнішої інформації зверніться до виробника Вашого автомобіля чи будь-якого встановленого в ньому обладнання або до представника виробника.

Встановлення пристрою в автомобілі та його технічне обслуговування повинні проводити тільки кваліфіковані спеціалісти. Порушення правил встановлення або технічного обслуговування може призвести до виникнення небезпеки або скасування будь-якої гарантії на пристрій. Регулярно перевіряйте правильність встановлення та функціонування усього обладнання бездротового пристрою у Вашому автомобілі. Не зберігайте та не переносьте вогнебезпечні рідини, газу або вибухові речовини у тих самих відділеннях, що і пристрій, його частини та додатки. Власникам автомобілів, обладнаних повітряною подушкою, необхідно пам'ятати про те, що повітряні подушки роздуваються з дуже великою силою. Не розміщуйте будь-які об'єкти, в тому числі встановлюване та переносне бездротове обладнання, над повітряною подушкою або в зоні її розгортання. В разі неправильного встановлення бездротового обладнання в автомобілі розгортання повітряної подушки може призвести до серйозних травм.

Користування пристроєм під час польоту повітряним транспортом заборонене. Вимкніть свій пристрій перед посадкою на літак. Користування бездротовими пристроями зв'язку на борту літака може бути небезпечним для роботи літака, може порушувати функціонування радіотелефонної мережі та суперечити закону.

■ Потенційно вибухонебезпечні середовища

Вимкніть свій пристрій, якщо Ви знаходитесь в будь-якому потенційно вибухонебезпечному середовищі, та виконуйте всі пов'язані з цим інструкції та вказівки. До потенційно вибухонебезпечних середовищ відносяться місця, в яких зазвичай рекомендується вимикати двигун автомобіля. Іскри в таких місцях можуть призвести до вибуху або пожежі, а в результаті – до ушкоджень і навіть смерті. Вимикайте пристрій, коли знаходитесь біля пунктів заправки паливом, наприклад, поблизу газових насосів на станціях технічного обслуговування. Дотримуйтесь обмежень щодо використання радіообладнання на складах палива, об'єктах зберігання та розповсюдження палива, на хімічних підприємствах або в місцях виконання вибухових робіт. Потенційно вибухонебезпечні середовища досить часто, але не завжди чітко позначені. Прикладами таких середовищ є приміщення під палубою човнів, місця збереження та транспортування хімікатів, автомобілі, що працюють на стиснутому нафтовому газі (на зразок пропану або бутану), а також місця, повітря в яких забруднене хімікатами або дрібними частинками на зразок піску, пилу або металевого порошку.

■ Виклик служби екстреної допомоги



Важливо: Бездротові телефони, у тому числі цей пристрій, працюють завдяки використанню радіосигналів, бездротових мереж, наземних ліній зв'язку та запрограмованих користувачем функцій. Через це неможливо гарантувати зв'язок у будь-якому середовищі. Ніколи повністю не покладайтеся на будь-який засіб бездротового зв'язку у випадку особливо важливих дзвінків (наприклад, виклик швидкої допомоги).

Для виклику екстреної служби:

1. Якщо пристрій не увімкнено, увімкніть його. Перевірте наявність сигналу належної потужності. Деякі мережі можуть вимагати наявності у пристрої дійсної SIM-картки, вставленої належним чином.
2. Натисніть клавішу закінчення дзвінка стільки разів, скільки потрібно, щоб очистити дисплей і підготувати пристрій до дзвінків.
3. Введіть офіційний номер виклику екстреної служби, дійсний у місцевості, де Ви у даний момент знаходитесь. У різних місцевостях екстрені номери відрізняються.
4. Натисніть клавішу дзвінка.

Якщо використовуються певні функції, потрібно вимкнути їх, перш ніж Ви зможете зробити екстрений дзвінок. Детальнішу інформацію можна отримати в цьому посібнику або у постачальника послуг.

Коли Ви робите екстрений дзвінок, надайте всю необхідну інформацію якомога точніше. Ваш бездротовий пристрій може виявитися єдиним засобом зв'язку в місці виникнення надзвичайної ситуації. Не завершуйте дзвінок, поки Вам не дозволять це зробити.

■ Інформація щодо сертифікації коефіцієнта питомого поглинання (SAR)

ЦЕЙ МОБІЛЬНИЙ ПРИСТРІЙ ВІДПОВІДАЄ ВИМОГАМ ЩОДО РІВНЯ РАДІОЧАСТОТНОГО ВИПРОМІНЮВАННЯ.

Ваш мобільний пристрій випромінює та приймає радіохвилі. Він розроблений таким чином, щоб не перевищувати обмеження на спричинений радіохвилями вплив, рекомендоване міжнародними вимогами. Дані рекомендації були розроблені незалежною науковою організацією ICNIRP (Міжнародна комісія з захисту від неіонізуючої радіації) та мають допуск щодо безпеки, що має на меті забезпечити безпеку всіх осіб, незалежно від віку чи стану здоров'я.

Рекомендації щодо випромінювання для мобільних пристроїв мають одиницю вимірювання, що називається питомим коефіцієнтом поглинання випромінювання організмом людини (SAR). Ліміт питомого коефіцієнта поглинання, зазначений у вимогах ICNIRP, становить 2,0 ватт/кілограм (Вт/кг), розподілених на 10 грам тканини організму. Вимірювання питомого коефіцієнта поглинання проводяться в стандартних робочих положеннях, коли пристрій випромінює найвищий сертифікований рівень енергії в усіх діапазонах частот, що перевіряються. Фактичний коефіцієнт питомого поглинання пристрою під час роботи може бути набагато нижчим за максимальне значення, тому що пристрій розроблений так, щоб користуватися мінімальною енергією для підтримання зв'язку з мережею. Дана кількість енергії змінюється залежно від таких факторів, як відстань між Вами та центральною станцією мережі. Найвище значення коефіцієнта питомого поглинання для використання даного пристрою біля вуха згідно рекомендацій ICNIRP становить 0,79 Вт/кг.

При використанні аксесуарів і додатків значення коефіцієнта питомого поглинання може змінюватися. Значення коефіцієнта питомого поглинання можуть відрізнятися в залежності від національних вимог щодо вимірювання і тестування та від діапазону частот мережі. Додаткова інформація щодо SAR (Коефіцієнта питомого поглинання) може бути надана в інформаційному розділі виробу на веб-сторінці www.nokia.com.

Покажчик

G

GPRS

- загальні 53
- лічильники 37
- установки 90
- установки точки доступу 48

R

RealPlayer

- відтворення мультимедійних кліпів 82
- установки 83

S

SettingWizard 77

SIM-картка

- встановлення 8
- текстові повідомлен. 27

SMS-повідомлення 26

V

VPN 55

W

WLAN

- загальні 54
- розширені установки точки доступу 49
- установки 91, 92
- установки безпеки 92
- установки точки доступу 49

A

автоповідь 93

авторизовані сертифікати 96

акумулятор

- встановлення 8
- заряджання 9
- рівень заряду 14

Б

безпека

- картка пам'яті 16
- пристрій 95
- програма Java 73

блокування

- клавіатура 12
- пристрій 12

блокування клавіатури 12

В

вибір тексту й об'єктів 18

відведення дзвінків 36

віддалена конфігурація

- створення режиму 73
- установки 73

віддалена синхронізація 74

відеодзвінки 37

відеокліпи 82

відмова у дзвінках 35

відтворення

- відео й аудіо 82
- голосові записи 85

музика 84

відхилення дзвінка 35

візитні картки 43

вікно дня у календарі 45

вікно місяця у календарі 45

вікно нотаток справ у календарі 45

вікно структури 62, 63

вікно тижня у календарі 45

віртуальна приватна мережа 55

вставлення тексту 19

встановлення

- SIM-картка 8
- акумулятор 8
- програми 72

Г

галерея 81

годинник 46

голосовий набір 40

голосові команди 40

голосові пам'ятки 85

голос через IP 40

графічні повідомлення 27

гучність 13, 84

Д

дані

з'єднання 53

синхронізація 74

деталі сертифіката 97

джойстик 88

дзвінки

відведення 36

заборона 36

установки 88

дзвінки, на які відповідає 35

диктофон 85

дисплей

індикатори 14

установки 88

довідка 16

додатки 24, 30

документи 61

друк 68

Е

еквалайзер 84

експорт даних екрана 68

ел. пошта

відповідь 24

написання 24

облікові записи 25

повідомлення 22

Ж

журнали 59

З

З'єднання Bluetooth

з'єднання 50

установки 51

Покажчик

- утворення пари 52
- з'єднання з Інтернетом 47
- з'єднувачі 10
- заборонювати дзвінки 36
- закладки 58
- запис
 - голос 85
 - дзвінки 85
- заряджання акумулятора 9
- зарядний пристрій 12
- збереження 15
- звукові файли 82
- здійснення дзвінків 35
- зображення
 - встановити як фонове 81
 - додати до контактів 81
 - збільшення та зменшення 81
- з'єднання
 - установки GPRS 48
 - Установки WLAN 49, 91, 92
 - установки дзвінка даних 47

I

- індикатори 14
- Інтернет 58
 - точки доступу 47
 - установки 47, 59
 - установки I-дзвінків 89
- ІФЧ 53

K

- кабель 49
- Кабель даних USB 49
- Кабель для Pop-Port 12
- календар 44
- калькулятор 70
- картка пам'яті 15
 - паролі 16
 - розблокування 16
- клавiші 10
- комірки 64
- контакти
 - групи 42
 - додавання 42
 - копіювання інформації 43
 - мелодії дзвінків 43
 - стандартна інформація 42
- контактна інформація 43
- контактні групи 42
- копіювання тексту 19

M

- мелодії дзвінків 43
- менеджер з'єднання 54
- менеджер програм 72
- менеджер файлів 61
 - захист картки пам'яті 16
- меню 18
- мережеві дзвінки 40
- методи з'єднання
 - WLAN 54
 - З'єднання Bluetooth 50
 - ІФЧ 53
 - кабель 49

- модем 55
- миттєві повідомл. 30
- мобільний VPN
 - Див. VPN
- мова 88
- мова набору тексту 88
- модем 55
- МП 30
- музичний плеєр 84
- мульти. повід.
 - відповідь на 29
 - додатки 30
 - надсилання 28
 - отримання 29
 - створення 28
 - установки 30
- мультимедійні програми 81

N

- навігація 78
- написання тексту 18
- нотатки 70

O

- орієнтири 79
- основна послуга пакетної радіопередачі
 - Див. GPRS

P

- пакет даних
 - загальні 53
 - лічильники 37
 - установки 90
 - установки точки доступу 48
- пам'ять 15
 - Вбудована пам'ять 15
 - відстеження 15
 - картка 15
- папка інструментів 76
- паролі
 - картка пам'яті 16
- пароль заборони дзвінків 95
- перегляд веб-сторінок 58, 60
- Пересилання IP 50
- персоналізація 86, 87
- персональні сертифікати 96
- повідомлення
 - видалення 24
 - графічні повідомлення 27
 - ел. пошта 22
 - мульти. повід. 28
 - папки 21
 - спеціальні повідомлення 34
 - текстові повідомлен. 26
- посібник 16
- потужність сигналу 14
- пошта
 - Див. електронна пошта
- презентації 65, 66
- привітання 88
- припинення з'єднання з мережею 54
- програвач флеш 85
- програми
 - видалення 72

Показчик

встановлення 72
зміна встановлених програм 72
основні дії 19
перегляд протоколу встановлення 72
програми Java 72, 73
програми Symbian 72
програмне забезпечення
видалення 72
встановлення 72
прослуховування музики 84
протоколи 37, 72

Р

Режим доступу до SIM-картки 52
режими 86
режим очікування
режим 13
установки 88
робочі таблиці 63
розсилки 59
роумінг даних електронної пошти 56

С

сервісні команди 34
сертифікати 96
синхронізація 74
скринька голосової пошти 35
слайд-шоу 66
спеціальна мережа 54
спеціальні повідомлення 34
списки записів 84
список нотаток справ 44

Т

таблиці з діаграмами 65
текст
вибір 18
вставлення 19
копіювання 19
написання 18
текстовий телефон 94
Текстовий телефон 94
текстові повідомлен.
відповідь 27
впорядкування повідомлень на SIM-картці 27
надсилання 26
написання 26
Редагування центрів повідомлень 21
телефон
відеодзвінки 37
дзвінки 35
мова 88
установки 88
тема 87
тони DTMF 37
точки доступу 47, 89

У

увімкнення та вимикання 10
установки
WLAN 91
безпека 95
безпека програми Java 73
віддалена конфігурація 73

дзвінки 88
дисплей 88
довіра 97
З'єднання Bluetooth 51
загальні 88
з'єднання 89
Інтернет 47, 59
календар 44, 45
мережа 93
мульт. повід. 30
Пересилання IP 50
режими 86
режим очікування 88
роумінг даних електронної пошти 56
текстовий телефон 94
Текстовий телефон 94
текстові повідомлен. 27
центри повідомлень 21
Установки SMTP 56
установки аксесуарів 93
установки клавіш вибору 88
установки мережі 93
установки роумінгу 56
утворення пари 52

Ч

чат 30

Ш

швидке телефонування 35

Я

ярлики 14, 98