SAMSUNG

GT-C3330

Мобільний телефон
Посібник користувача

- Деякі відомості, наведені в цьому посібнику, можуть не відповідати вашому пристрою, залежно від встановленого програмного забезпечення або оператора зв'язку.
- Цей виріб містить певне безкоштовне програмне забезпечення або програмне забезпечення з відкритим кодом. Точні умови ліцензій, застережень, підтверджень і повідомлень доступні на веб-сайті Samsung за адресою opensource.samsung.com.
- Цей пристрій працює на неузгодженій частоті та придатний до використання в усіх європейських країнах. Мережа WLAN може використовуватися без обмежень в приміщенні в ЄС, але не може використовуватися надворі у Франції.

www.samsung.com

Printed in Korea
GH68-35429W
Ukrainian. 10/2011. Rev. 1.0

Заходи безпеки

Щоб уникнути травмування себе та інших осіб, а також пошкодження телефону, ознайомтеся з усіма наведеними нижче відомостями перед використанням телефону.

Попередження. Запобігайте ураженню електричним струмом, пожежі та вибуху

Не використовуйте пошкоджені кабелі живлення або штепселі чи незафіксовані електричні розетки

Не торкайтеся кабелю живлення мокрими руками та не від'єднуйте зарядний пристрій, тягнучи за кабель живлення

Не згинайте та не пошкоджуйте кабель живлення

Не користуйтеся телефоном під час зарядження та не торкайтеся телефону мокрими руками

Не замикайте зарядний пристрій або акумулятор

Не кидайте та не пошкоджуйте зарядний пристрій або акумулятор

Не заряджайте акумулятор за допомогою зарядних пристроїв, не схвалених виробником

Не використовуйте пристрій під час грози

Пристрій може працювати неправильно, і ризик ураження електричним струмом збільшується.

Не користуйтеся пошкодженим літієво-іонним акумулятором або акумулятором, що протікає

З питань безпечної утилізації літієво-іонних акумуляторів зверніться до найближчого авторизованого сервісного центру.

Обережно поводьтеся з акумуляторами та зарядними пристроями

- Використовуйте лише рекомендовані компанією Samsung акумулятори та зарядні пристрої, які спеціально розроблено для цього телефону. Несумісні акумулятори та зарядні пристрої можуть серйозно пошкодити або вивести з ладу телефон.
- Ніколи не кидайте акумулятори або телефони у вогонь. Дотримуйтесь усіх місцевих правил щодо утилізації використаних акумуляторів або телефонів.
- Ніколи не кладіть акумулятори та телефони всередину або на пристрої, які виділяють тепло, такі як мікрохвильові печі, кухонні плити або радіатори. Акумулятори можуть вибухнути, якщо сильно нагріються.
- Ніколи не розбивайте акумулятор і не пробивайте в ньому отворів. Не допускайте перебування акумуляторів під дією високого зовнішнього тиску. Це може призвести до внутрішнього короткого замикання та перегрівання.

Захищайте телефон, акумулятори та зарядні пристрої від пошкодження

- Не допускайте перебування акумуляторів під дією дуже низької або дуже високої температури.
- Вплив екстремальних температур може призвести до деформації телефону, а також зменшення зарядної ємності та терміну служби телефону й акумуляторів.
- Уникайте контакту акумуляторів із металевими предметами, оскільки вони можуть з'єднати полюси «+» і «-» і призвести до тимчасового або повного пошкодження акумулятора.
- Ніколи не використовуйте пошкоджені зарядні пристрої та акумулятори.

Увага! Дотримуйтесь усіх правил і попереджень про безпеку, використовуючи телефон у місцях, де застосовуються обмеження

Вимикайте телефон у місцях, де його використання заборонено

Дотримуйтесь усіх правил, що обмежують використання мобільного телефону у певних місцях.

Не використовуйте телефон поблизу інших електронних пристроїв

Більшість електронних пристроїв використовують радіочастотні сигнали. Телефон може створювати перешкоди для інших електронних пристроїв.

Не використовуйте телефон поблизу кардіостимулятора

- Якщо можливо, намагайтеся не використовувати телефон у радіусі 15 см від кардіостимулятора, оскільки він може створювати перешкоди для його роботи.
- Якщо потрібно скористатися телефоном, відійдіть принаймні на 15 см від кардіостимулятора.
- Щоб мінімізувати можливі перешкоди для роботи кардіостимулятора, використовуйте телефон з іншої сторони тіла від кардіостимулятора.

Не використовуйте телефон у лікарні поблизу медичного обладнання, роботі якого може перешкоджати радіочастота

Якщо ви особисто використовуєте будь-яке медичне обладнання, зверніться до виробника обладнання, щоб переконатися в захисті устаткування від впливу радіочастот.

У разі використання слухового апарата зверніться до його виробника для отримання відомостей про радіоперешкоди

Радіочастота телефону може перешкоджати роботі деяких слухових апаратів. Зверніться до виробника, щоб переконатися в захисті слухового апарата.

Вимикайте телефон у разі перебування у вибухонебезпечному середовищі

- Вимикайте телефон під час перебування у вибухонебезпечному середовищі замість виймання акумулятора.
- Завжди дотримуйтеся правил, інструкцій і знаків у вибухонебезпечному середовищі.
- Не використовуйте телефон на автозаправних станціях (станціях технічного обслуговування) або поблизу пального чи хімікатів, або в місцях проведення вибухових робіт.
- Не зберігайте та не переносьте легкозаймисті рідини, гази чи вибухонебезпечні речовини в одному відділенні з телефоном, його частинами та аксесуарами.

Вимикайте телефон у літаку

Використання телефону в літаку заборонено. Телефон може створювати перешкоди для засобів радіонавігації на літаку.

Радіочастота телефону може призвести до несправності електронних пристроїв транспортного засобу

Радіочастота телефону може призвести до несправності електронних пристроїв автомобіля. За додатковими відомостями зверніться до виробника.

Дотримуйтесь усіх правил і попереджень про безпеку щодо використання мобільних телефонів під час керування транспортним засобом

Перебуваючи за кермом, потрібно забезпечити умови для безпечного керування транспортним засобом. Ніколи не використовуйте мобільний телефон, перебуваючи за кермом, якщо це заборонено законом. З міркувань власної безпеки та безпеки інших осіб керуйтеся здоровим глуздом та дотримуйтеся таких рекомендацій:

- Використовуйте автокомплект «Вільні руки».
- Якомога краще ознайомтеся зі своїм телефоном і його корисними функціями, наприклад швидким і повторним набором. Завдяки цим функціям можна швидше здійснювати або приймати виклики за допомогою мобільного телефону.
- Розміщуйте телефон у межах легкої досяжності. Розташовуйте мобільний телефон так, щоб його можна було взяти, не відволікаючись від дороги. Якщо вам наразі незручно відповісти на вхідний виклик, нехай функція голосової пошти зробить це замість вас.
- Повідомте співрозмовника про те, що ви перебуваєте за кермом. Відкладайте виклики, що надходять в умовах напруженого дорожнього руху або поганої погоди. Дощ, ожеледь, сніг, лід та інтенсивний рух можуть бути небезпечні.
- Не робіть примітки та не шукайте номери телефонів. Робота зі списком справ або перегляд адресної книги відволікають від основного обов'язку – безпечного керування автомобілем.
- Набираючи номер, слідкуйте за рухом транспорту. Намагайтеся здійснювати виклики, лише коли автомобіль стоїть або перед виїздом на смугу дорожнього руху. Намагайтесь запланувати виклики на час, коли автомобіль перебуватиме на стоянці. Якщо потрібно зателефонувати, наберіть лише кілька цифр, подивіться на дорогу та у дзеркала, а потім продовжуйте набір.
- Не розпочинайте напружених або емоційних розмов, які можуть відволікти вас від дороги. Повідомляйте співрозмовників про своє перебування за кермом, і відкладайте розмови, які можуть відволікти вас від дороги.
- Використовуйте телефон для звернення по допомогу. Зателефонуйте в місцеву екстрену службу в разі пожежі, дорожньо-транспортної пригоди або для виклику швидкої допомоги.
- Використовуйте телефон для допомоги іншим людям у надзвичайних ситуаціях. Якщо ви стали свідком дорожньо-транспортної пригоди, здійснення злочину або інших надзвичайних подій, які загрожують життю людини, зателефонуйте в місцеву екстрену службу.
- За потреби зателефонуйте у службу допомоги на автомобільних шляхах або за номером іншої спеціальної не екстреної служби допомоги. Якщо Ви помітили зламаний автомобіль, пошкоджений дорожній знак, дорожньо-транспортну пригоду, яка обійшлась без потерпілих, або викрадене авто, зателефонуйте у службу допомоги на автомобільних шляхах або за номером іншої спеціальної не екстреної служби допомоги.

Належний догляд за мобільним телефоном і його використання

Захищайте телефон від потрапляння вологи

- Вологість і всі типи рідин можуть призвести до пошкодження деталей або електронних схем телефону.
- Не вмикайте телефон, якщо на нього потрапила волога. Якщо телефон увімкнено, вимкніть його та негайно вийміть акумулятор (якщо телефон не вимикається або не вдається вийняти акумулятор, залиште його як є). Після цього витріть телефон рушником і віднесіть його до сервісного центру.
- Рідини призведуть до зміни кольору індикатора вологи всередині телефону. Пошкодження, спричинені потраплянням до пристрою води, можуть припинити дію гарантії виробника.

Не використовуйте та не зберігайте телефон у запилених і брудних місцях

Пил може призвести до несправності телефону.

Не зберігайте телефон на нахилених поверхнях

Падіння може призвести до пошкодження телефону.

Не зберігайте телефон у спекотних і холодних місцях. Використовуйте телефон за температури від -20° C до +50° C

- Якщо залишити телефон у закритому автомобілі, він може вибухнути, оскільки всередині температура може сягати +80° C.
- Уникайте потрапляння на телефон прямого сонячного проміння протягом тривалого часу (наприклад, на щитку керування автомобіля).
- Зберігайте акумулятор за температури від 0° C до +40° C.

Не зберігайте телефон із такими металевими предметами як монети, ключі та намиста

- Це може призвести до деформації або несправності телефону.
- Взаємодія контактів акумулятора з металевими предметами може призвести до пожежі.

Не зберігайте телефон поблизу магнітних полів

- Вплив магнітних полів може призвести до несправності телефону або розряджання акумулятора.
- Магнітні поля можуть призвести до пошкодження карток із магнітною смугою, включно із кредитними та телефонними картками, банківськими розрахунковими книжками та посадочними талонами.
- Не користуйтеся футлярами та аксесуарами з магнітними защіпками; уникайте тривалого перебування телефону в магнітних полях.

Не зберігайте телефон поблизу нагрівачів, мікрохвильових печей, гарячого кухонного обладнання чи контейнерів високого тиску або в цих пристроях

- Це може призвести до протікання акумулятора.
- Телефон може перегрітися та призвести до пожежі.

Не кидайте та не вдаряйте телефон

- Це може призвести до пошкодження екрана телефону.
- Згинання або деформація може призвести до пошкодження телефону або несправності його деталей.

Якщо камера обладнана спалахом або іншим підсвічуванням, не використовуйте їх надто близько до очей людей чи тварин

Використання спалаху заблизько до очей може призвести до тимчасової втрати зору або ушкодження очей.

Заходи безпеки під час використання спалаху та підсвічування

- Під час використання телефону залишайте світло увімкненим і не тримайте екран занадто близько перед очима.
- Потрапляння спалаху на очі або використання яскравого підсвічування під час перегляду відео чи довготривала гра на мобільному телефоні можуть призвести до тикозних судом або тимчасової втрати зору. Негайно припиніть використання телефону, якщо почуваєте будь-який дискомфорт.

Зменшення ризику отримання травм через повторювальні рухи

Під час часто повторюваних дій, таких як натискання клавіш, малювання пальцем символів на сенсорному екрані або використання ігор на мобільному телефоні може відчуватися тимчасовий дискомфорт в руках, шиї, плечах або інших частинах тіла. Під час довготривалого використання телефону тримайте його без напруження, злегка натискайте клавіші, а також робіть перерви. Якщо відчуваєте дискомфорт до або під час використання, припиніть роботу й зверніться до лікаря.

Забезпечення максимального терміну служби акумулятора та зарядного пристрою

- Не заряджайте акумулятор протягом часу, більшого за тиждень, оскільки перезарядження може призвести до скорочення терміну служби акумулятора.
- Акумулятори, які певний час не використовуються, розряджаються, тому перед використанням їх слід зарядити.
- Від'єднуйте зарядні пристрої від джерел живлення, якщо вони не використовуються.
- Використовуйте акумулятори лише за прямим призначенням.

Використовуйте акумулятори, зарядні пристрої, аксесуари й комплектуючі вироби, схвалені виробником

- Використання загальних акумуляторів або зарядних пристроїв може призвести до скорочення терміну служби телефону та до його несправності.
- Компанія Samsung не несе відповідальності за безпеку користувача в ра зі використання аксесуарів або комплектуючих виробів, не схвалених компанією Samsung.

Не кусайте телефон або акумулятор і не смокчіть їх

- Це може призвести до пошкодження телефону або вибуху.
- Якщо телефон використовують діти, слідкуйте, щоб вони робили це належним чином.

Під час розмови по телефону дотримуйтеся таких вказівок:

- Тримайте телефон вертикально, як і звичайний телефон.
- Говоріть у мікрофон.
- Не торкайтеся внутрішньої антени телефону. Торкання антени може призвести до погіршення якості виклику або до передавання телефоном сигналів більшої радіочастоти, ніж потрібно.

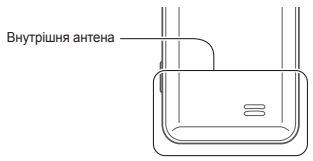

Захист органів слуху та вух під час використання гарнітури

- Загучні звуки можуть призвести до погіршення слуху.
- Гучні звуки можуть відволікти вас, коли ви перебуваєте за кермом, і призвести до аварії.
- Завжди зменшуйте рівень гучності, перш ніж під'єднувати навушники до аудіовиходу, і використовуйте найнижчий рівень гучності, достатній для прослуховування розмов або музики.
- У вологому приміщенні може зрости рівень статичної електрики в гарнітурі. Уникайте використання гарнітури у вологому середовищі або доторкніться до металевого предмета перед підключенням гарнітури до телефону, щоб розрядити статичну електрику.

Будьте обережні, використовуючи телефон під час руху

Завжди слідкуйте за тим, що вас оточує, щоб уникнути власного травмування або травмування інших осіб.

Не носіть телефон у задніх кишенях або біля талії

У разі падіння це призведе до травмування або пошкодження телефону.

Не розбирайте, не модифікуйте та не ремонтуйте телефон

- Будь-які зміни або модифікації, внесені в телефон, можуть припинити дію гарантії виробника. Ремонтувати телефон слід у сервісному центрі Samsung.
- Не розбирайте акумулятор і не пробивайте в ньому отворів, оскільки це може призвести до вибуху або пожежі.

Не фарбуйте пристрій і нічого не наклеюйте на нього

Фарба та наклейки можуть заблокувати рухомі деталі та перешкодити його нормальній роботі. За наявності алергії на фарбу або металеві деталі продукту у вас може виникнути свербіння, екзема або набряки шкіри. У такому разі припиніть використання продукту та зверніться до лікаря.

Під час чищення телефону дотримуйтеся таких вказівок:

- Протирайте телефон або зарядний пристрій рушником чи грубою тканиною.
- Очищуйте контакти акумулятора за допомогою ватного тампона або рушника.
- Не використовуйте хімічні речовини або мийні засоби.

Не користуйтеся телефоном, якщо його екран розбито або він має тріщину

Розбите або акрилове скло може призвести до травмування рук і обличчя. Віднесіть телефон у сервісний центр Samsung для ремонту.

Використовуйте телефон лише за призначенням

Намагайтеся не заважати іншим особам, використовуючи телефон у людних місцях

Не дозволяйте дітям використовувати телефон

Телефон – не іграшка. Не дозволяйте дітям гратися ним, оскільки вони можуть травмувати себе та інших осіб, пошкодити телефон або здійснити виклики, які призведуть до збільшення ваших витрат.

Обережно встановлюйте мобільні пристрої та обладнання

- Переконайтесь, що мобільні пристрої або пов'язане з ними обладнання, установлене в автомобілі, надійно закріплені.
- Не розташовуйте телефон і аксесуари поблизу або в місці розкриття подушки безпеки. Неправильно встановлене безпроводове обладнання може призвести до серйозної травми під час швидкого розкриття подушки безпеки.

Дозволяйте обслуговувати свій телефон тільки кваліфікованому персоналу

Некваліфікований персонал під час обслуговування може пошкодити телефон, що призведе до втрати права на гарантійний ремонт від виробника.

Обережно поводьтеся із SIM-картками та картами пам'яті

- Не виймайте карту під час передавання або приймання телефоном інформації, це може призвести до втрати даних та/або до пошкодження карти чи телефону.
- Захищайте картки від сильних ударів, статичної напруги та електричних розрядів від інших пристроїв.
- Не торкайтеся пальцями або металевими предметами золотистих контактів і полюсів. Якщо картку забруднено, протріть її м'якою тканиною.

Доступ до аварійних служб

Дзвінки до аварійних служб можуть бути неможливі в деяких місцевостях чи за деяких обставин. Перед поїздкою до віддаленого регіону або регіону з поганим покриттям подбайте про додатковий спосіб зв'язку з персоналом аварійних служб.

Збереження особистих і важливих даних

- Під час використання телефону переконайтеся, що створено резервну копію важливих даних. Компанія Samsung не несе відповідальності за їхню втрату.
- Під час утилізації телефону створіть резервну копію всіх даних, а потім скиньте настройки до заводських, щоб попередити неналежне використання особистої інформації.

Не розповсюджуйте матеріали, захищені авторськими правами

Не розповсюджуйте записані матеріали, захищені авторськими правами, серед інших осіб без дозволу власників вмісту. Це призведе до порушення законів щодо авторських прав. Виробник не несе відповідальності за будь-які юридичні наслідки незаконного використання матеріалів, захищених авторськими правами.

Інформація про сертифікацію за питомим коефіцієнтом поглинання (SAR)

Цей телефон відповідає стандартам Євросоюзу, які обмежують опромінення людей радіочастотною енергією, яку випромінює радіо- та телекомунікаційне обладнання. Ці стандарти запобігають продажу мобільних пристроїв, рівень опромінення яких перевищує максимально припустимий (відомий як SAR – питомий коефіцієнт поглинання), що становить 2 Вт/кг.

Під час тестування максимальний зафіксований показник SAR для цієї моделі становив 0,835 Вт/кг. За умови звичайного використання фактичний рівень SAR, імовірно, буде значно меншим, оскільки телефон сконструйовано для випромінювання радіочастотної енергії, необхідної для передавання сигналу до найближчої базової станції. Завдяки тому, що за можливості рівень випромінювання зменшується автоматично, зменшується й загальний вплив радіочастотної енергії на вас.

Декларація відповідності, наведена на останній сторінці цього посібника, указує на відповідність цього телефону Європейській директиві стосовно радіо- та телекомунікаційне обладнання (R&TTE). Докладніше про питомий коефіцієнт поглинання (SAR) і пов'язані з ним стандарти Євросоюзу можна дізнатися на веб-сайті Samsung.

Правильна утилізація виробу

(Відходи електричного та електронного обладнання)

(Стосується Євросоюзу та інших країн Європи, в яких запроваджено системи розподіленої утилізації)

Ця позначка на виробі, аксесуарах або в документації до них вказує, що виріб, а також відповідні електронні аксесуари (наприклад, зарядний пристрій, гарнітура, USB-кабель) не можна викидати разом із побутовим сміттям після завершення терміну експлуатації. Щоб запобігти можливій шкоді довкіллю або здоров'ю людини через неконтрольовану утилізацію, утилізуйте це обладнання окремо від інших видів відходів, віддаючи його на переробку та уможливлюючи таким чином повторне використання матеріальних ресурсів.

Фізичні особи можуть звернутися до дилера, у якого було придбано виріб, або до місцевого урядового закладу, щоб отримати відомості про місця та способи нешкідливої для довкілля вторинної переробки виробу.

Корпоративним користувачам слід звернутися до свого постачальника та перевірити правила й умови договору про придбання. Цей виріб потрібно утилізувати окремо від інших промислових відходів.

Утилізація акумуляторів виробу

(Стосується ЄС та інших європейських країн, у яких упроваджено системи розподіленої утилізації.)

Позначка на акумуляторі, посібнику користувача або упаковці означає, що акумулятор цього продукту не можна викидати разом з іншим побутовим сміттям після завершення терміну експлуатації.

Хімічні символи Hg, Cd або Pb означають, що кількість наявної в акумуляторі ртуті, кадмію або свинця перевищує контрольний рівень, зазначений у Директиві ЄС 2006/66. За неправильної утилізації акумуляторів ці речовини можуть завдати шкоди здоров'ю людей або довкіллю.

Для захисту природних ресурсів і повторного використання матеріалів утилізуйте акумулятори окремо від інших типів відходів і віддавайте їх на переробку представникам місцевої системи повернення акумуляторів.

CE0168

Вигляд телефону

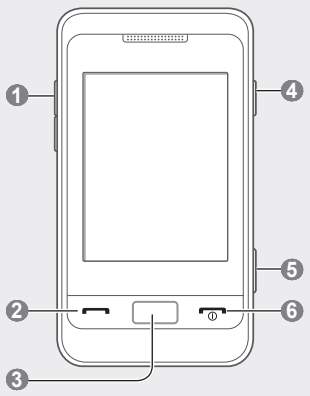

1 **Клавіша гучності**
У режимі очікування регулювання гучності телефону; здійснення псевдовиклику (вниз), надсилання екстреного повідомлення
Див. «Здійснення псевдовикликів»
Див. «Активація та надсилання екстреного повідомлення»

2 **Клавіша набору номера**
Здійснення виклику або відповідь на виклик; у режимі очікування отримання журналів викликів і повідомлень

3 **Клавіша «Назад»**
У режимі меню повернення на попередній рівень меню

4 **Клавіша блокування**
Блокування сенсорного екрана та клавіатури; розблокування сенсорного екрана та клавіатури (натисніть і утримуйте)

5 **Клавіша камери**
У режимі очікування увімкнення камери (натисніть і утримуйте)

6 **Клавіша ввімк./вимк. живлення/завершення виклику**
Увімкнення та вимкнення телефону (натисніть і утримуйте); завершення виклику; у режимі меню: скасування введення та повернення до режиму очікування

Вгорі екрана на телефоні відображаються такі індикатори стану.

Значок	Опис
	Потужність сигналу
	Підключення до мережі GPRS
	Підключення до мережі EDGE
	Триває виклик
	Активовано переадресацію викликів
	Активовано функцію екстрених повідомлень
	Увімкнено будильник
	Підключення до безпечної веб-сторінки
	Підключення до ПК
	FM-радіо ввімкнено
	FM-радіо призупинено
	Здійснюється відтворення музики

Значок	Опис
	Відтворення музики призупинено
	Роумінг (поза мережею свого домашнього оператора зв'язку)
	Активовано Bluetooth
	Нове SMS-повідомлення
	Нове MMS-повідомлення
	Нове повідомлення електронної пошти
	Нове повідомлення голосової пошти
	Вставлено карту пам'яті
	Активовано профіль «Звичайний»
	Активовано профіль «Без звуку»
	Рівень заряду акумулятора
10:00	Поточний час

Встановлення SIM-картки та акумулятора

1. Зніміть задню кришку та встановіть SIM-картки.

2. Встановіть акумулятор і знову закрийте задню кришку.

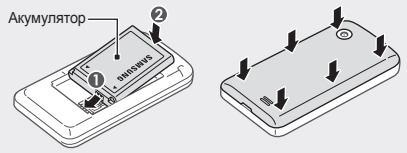

Зарядження акумулятора

1. Під'єднайте зарядний пристрій, що входить до комплекту постачання.
2. Після завершення зарядження від'єднайте зарядний пристрій.

- Не виймайте акумулятор, доки не від'єднано зарядний пристрій. Це може призвести до пошкодження телефону.
- Для заощадження енергії вимикайте зарядний пристрій, коли він не використовується. На зарядному пристрої немає вимикача електроживлення, тож, щоб припинити зарядження, його слід вийняти з розетки. Під час використання зарядний пристрій не слід виймати із гнізда телефону.

Вставлення карти пам'яті (додатково)

Цей телефон підтримує карти пам'яті microSD™ та microSDHC™ обсягом до 16 ГБ (залежно від виробника та типу карти).

- Форматування карти пам'яті на комп'ютері може призвести до її несумісності з телефоном. Здійснюйте форматування карти пам'яті лише на телефоні.
- У разі регулярного застосування операцій записування та стирання зменшується термін служби карт пам'яті.

1. Зніміть задню кришку та вийміть аккумулятор.
2. Вставте карту пам'яті золотистими контактами донизу.

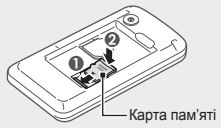

3. Зафіксуйте карту пам'яті.

4. Встановіть акумулятор на місце та закрийте задню кришку.

Пояснювальні значки

	Увага!: ситуації, що можуть спричинити пошкодження телефону або іншого обладнання
	Примітка: нотатки, поради з користування та додаткові відомості
→	**Далі**: порядок опцій або розділів меню, які потрібно вибрати, щоб виконати дію. Наприклад: у режимі меню виберіть **Повідомлення** → **Створити повідомлення** (означає **Повідомлення**, далі **Створити повідомлення**)
[ ]	**Квадратні дужки**: клавіші телефону; наприклад: [ ] (відповідає клавішу ввімк./вимк. живлення/завершення виклику)

Використання пера та сенсорного екрана

Основні дії, які виконуються під час використання пера та сенсорного екрана.

Щоб уникнути подряпин на сенсорному екрані, не користуйтеся гострими предметами.

Перед початком використання телефону видаліть захисну плівку для оптимального використання сенсорного екрана.

- Натискання: натисніть один раз пером, щоб вибрати або запустити меню, опцію або програму.
- Натискання й утримання: натисніть на об'єкт і утримуйте його більше двох секунд.
- Переміщення: натисніть і проведіть пером вгору, вниз, вліво або вправо для переміщення об'єктів у списках.

На задній панелі телефону знаходиться спеціальне гніздо для збереження пера.

Увімкнення або вимкнення телефону

Щоб увімкнути телефон, виконайте такі дії:

1. Натисніть і утримуйте [ ].
2. Введіть PIN-код і виберіть **OK** (за потреби).
3. Відкривши майстер інсталяції, налаштуйте потрібні параметри телефону, дотримуючись вказівок на екрані.

Якщо акумулятор залишається повністю розрядженим або вийнятим із пристрою, час і дату буде скинуто.

Щоб вимкнути телефон, повторіть крок 1, описаний вище.

Доступ до меню

Щоб отримати доступ до меню телефону, виконайте такі дії:

1. У режимі очікування виберіть **Меню**, щоб перейти в режим меню.
2. Прокрутіть вліво або вправо, щоб перейти на екран головного меню.

3. Виберіть меню або програму.
4. Натисніть клавішу «Назад», щоб перейти на рівень вище; натисніть [ ], щоб повернутися в режим очікування.

- Під час першого звернення до меню, яке вимагає введення коду PIN2, слід ввести код PIN2, що надається разом із SIM-карткою. За додатковими відомостями зверніться до свого оператора зв'язку.
- Компанія Samsung не несе відповідальності за втрату паролів чи приватної інформації або за інші пошкодження, спричинені використанням неофіційного програмного забезпечення.

Здійснення виклику

1. У режимі очікування виберіть **Клавіатура**, а потім введіть код місцевості та номер телефону.
2. Щоб набрати номер, натисніть [ ].
3. Щоб завершити виклик, натисніть [ ].

Відповідь на виклик

1. Під час вхідного виклику натисніть [ ].
2. Щоб завершити виклик, натисніть [ ].

Регулювання гучності

Регулювання гучності звуку дзвінка

1. У режимі меню виберіть **Установки** → **Звукові профілі**.
2. Виберіть використовуваний профіль.

Якщо використовується профіль «Без звуку», відрегулювати гучність звуку дзвінка неможливо.

3. Виберіть **Гучність** → **Сигнал виклику**.
4. Перетягніть повзунок, щоб налаштувати рівень гучності, а потім виберіть **Зберег.**

Регулювання гучності звуку натискання

У режимі очікування натисніть клавішу гучності та відрегулюйте рівень гучності.

Регулювання гучності голосу під час виклику

Під час здійснення виклику натискайте клавішу гучності, щоб відрегулювати гучність.

У шумному середовищі досить важко чути співрозмовника під час використання функції гучномовця. Для кращої чутності скористайтеся звичайним режимом розмови по телефону.

Змінення звуку дзвінка

1. У режимі меню виберіть **Установки** → **Звукові профілі**.
2. Виберіть використовуваний профіль.

Якщо використовується профіль «Без звуку», змінити звук дзвінка неможливо.

3. Виберіть **Звук дзвінка голосового виклику**.
4. Виберіть розташування в пам'яті (за потреби).
5. Виберіть звук дзвінка, а потім виберіть **Встанов.**

Щоб переключитися на інший профіль, виберіть його зі списку.

Здійснення виклику за нещодавно набраним номером

1. Щоб відобразити список нещодавно набраних номерів, у режимі очікування натисніть [ ].
2. Виберіть ◄ або ►, щоб обрати тип виклику.
3. Прокрутіть вгору або вниз, щоб вибрати номер або ім'я абонента.
4. Виберіть номер або ім'я, щоб переглянути відомості про виклик, або натисніть [ ], щоб набрати номер.

Використання віджетів

Використання віджетів на екрані режиму очікування.

- Деякі віджети підключаються до веб-служб. Вибір веб-віджета може потребувати додаткової оплати.
- Доступні віджети можуть різнитися залежно від країни або оператора зв'язку.

Відкриття віджета

1. У режимі очікування прокрутіть вліво або вправо, щоб перейти на панель екрана режиму очікування.
2. Виберіть віджет, який потрібно активувати на екрані режиму очікування.

Впорядкування віджетів

Можна впорядкувати кожну панель екрана режиму очікування за допомогою обраних віджетів.

1. У режимі меню виберіть **Установки** → **Дисплей** → **Віджети**.
2. Виберіть віджет для кожної панелі.

Введення тексту

Змінення режиму введення тексту

- Виберіть **UK**, щоб змінити мову введення.
- Виберіть **T9** для переключення між режимами T9 і ABC. Колір точки зміниться на зелений у режимі T9.
- Виберіть **123** або **sym**, щоб перейти до режиму цифр або символів.

Режим T9

1. Натискайте відповідні віртуальні клавіші, щоб ввести слово повністю.
2. Коли відобразиться потрібне слово, виберіть ␣, щоб вставити пробіл. Якщо потрібне слово не відображається, виберіть Aa, щоб вибрати інше слово.

Режим ABC

Натискайте відповідну віртуальну клавішу, доки на дисплеї не з'явиться потрібний символ.

Режим цифр

Натискайте відповідну віртуальну клавішу, щоб ввести цифру.

Режим символів

Натискайте відповідну віртуальну клавішу, щоб ввести символ.

Використання інших функцій введення тексту

- Щоб змінити положення курсора, виберіть ↔, а потім – віртуальну навігаційну клавішу.
- Щоб видалити символи по одному, виберіть ⌫. Щоб швидко видалити слова, натисніть і утримуйте ⌫.
- Щоб ввести знаки пунктуації, виберіть **1** декілька разів.
- Виберіть ⇧, щоб змінити регістр.

Додавання нового контакту

Розташування в пам'яті для збереження нових контактів може бути встановлено заздалегідь залежно від оператора зв'язку. Щоб змінити розташування в пам'яті, у режимі меню виберіть **Контакти** → **Установки** → **Зберегти новий контакт у** → розташування в пам'яті.

1. У режимі очікування виберіть **Клавіатура** та введіть номер телефону.
2. Виберіть 👤+.
3. Виберіть **Створити контакт** → розташування в пам'яті (за потреби).
4. Виберіть тип номера (за потреби).
5. Введіть контактні дані.
6. Виберіть **Зберег.**, щоб додати контакт у пам'ять.

Надсилання та перегляд повідомлень

Надсилання SMS- або MMS-повідомлення

1. У режимі меню виберіть **Повідомлення** → **Створити повідомлення**.
2. Виберіть поле одержувача → **Ввести вручну**.
3. Введіть номер телефону одержувача та виберіть **Готово**.
4. Виберіть поле для введення тексту.
5. Введіть текст повідомлення та виберіть **Готово**.
   Див. «Введення тексту»
   Щоб надіслати як SMS-повідомлення, перейдіть до кроку 7.
   Щоб додати мультимедійний вміст, перейдіть до кроку 6.
6. Виберіть **Додати медіа** та додайте об'єкт.
7. Виберіть **Надіслат.**, щоб надіслати повідомлення.

Перегляд SMS- або MMS-повідомлень

1. У режимі меню виберіть **Повідомлення** → **Вхідні**.
2. Виберіть SMS- або MMS-повідомлення.

Здійснення псевдовикликів

Якщо потрібно залишити зустріч або уникнути небажаної розмови, можна здійснити вхідний псевдовиклик.

Активація функції псевдовиклику

У режимі меню виберіть **Установки** → **Виклики** → **Псевдовиклик** → **Гаряча клавіша псевдовиклику**.

Здійснення псевдовиклику

У режимі очікування натисніть і утримуйте клавішу гучності.

Активація та надсилання екстреного повідомлення

Ви можете надіслати екстрені повідомлення своїм рідним або друзям у разі потрапляння в надзвичайну ситуацію.

Активація функції екстрених повідомлень

1. У режимі меню виберіть **Повідомлення** → **Установки** → **Екстрені повідомлення** → **Опції надсилання**.
2. Виберіть **Надсилання екстреного повідомлення**, щоб активувати функцію надсилання екстреного повідомлення.
3. Виберіть **Одержувачі** → **Дод. одержувачів** → **Контакти**. Можна також ввести номери телефонів у списку одержувачів. Перейдіть до кроку 7.
4. Виберіть **Декіль.**
5. Виберіть контакти → **Додати**.
6. Виберіть номер (за потреби).
7. Завершивши встановлення одержувачів, виберіть **Зберег.**, щоб зберегти одержувачів.
8. Виберіть **Повторити**, а потім виберіть кількість повторних надсилань екстреного повідомлення, після чого виберіть **Зберег.**
9. Натисніть клавішу «Назад» → **Так**.

Надсилання екстреного повідомлення

1. Щоб надіслати екстрене повідомлення на попередньо задані номери при заблокованому сенсорному екрані та клавіатурі, натисніть клавішу гучності 4 рази.
2. Щоб вийти з екстреного режиму, натисніть [ ].

Використання камери

Фотографування

1. У режимі очікування натисніть і утримуйте клавішу камери, щоб увімкнути її.
2. Оберніть телефон проти годинникової стрілки, щоб отримати альбомний формат зображення.
3. Наведіть об'єктив на об'єкт зйомки та виконайте необхідні налаштування.
4. Щоб зробити фотографію, натисніть клавішу камери або 📷. Фотографія зберігається автоматично.

Перегляд фотографій

У режимі меню виберіть **Мої файли** → **Зображення** → файл фотографії.

Відеозйомка

1. У режимі очікування натисніть і утримуйте клавішу камери, щоб увімкнути її.
2. Оберніть телефон проти годинникової стрілки, щоб отримати альбомний формат зображення.
3. Виберіть 📷, щоб перейти в режим відеозйомки.
4. Наведіть об'єктив на об'єкт зйомки та виконайте необхідні налаштування.
5. Натисніть клавішу камери або 📷, щоб розпочати зйомку.
6. Щоб зупинити зйомку, натисніть клавішу камери або ■. Відео зберігається автоматично.

Перегляд відео

У режимі меню виберіть **Мої файли** → **Відео** → відеофайл.

Встановлення та використання будильників

Створення нового будильника

1. У режимі меню виберіть **Будильники**.
2. Виберіть **Створити**.
3. Вкажіть параметри будильника.
4. Виберіть **Зберег.**

Функція повторення встановлює повторення сигналу будильника через певний проміжок часу на телефоні. Щоб встановити проміжок часу для функції повторення, виберіть **Уст.** → **Пауза**.

Зупинення сигналу будильника

Коли пролунає сигнал будильника, виконайте такі дії:

- Натисніть і утримуйте **Стоп**, щоб зупинити сигнал будильника.
- Натисніть і утримуйте **Відкласти**, щоб вимкнути будильник на період затримки.

Вимкнення будильника

1. У режимі меню виберіть **Будильники**.
2. Виберіть точку поряд із будильником, який потрібно вимкнути.

SAMSUNG ELECTRONICS

Декларація відповідності (R&TTE)

Ми, Samsung Electronics

з повною відповідальністю заявляємо, що виріб

Мобільний телефон стандарту GSM : GT-C3330

якого стосується ця декларація, відповідає наступним стандартам і/або нормативним документам.

Безпека	EN 60950-1 : 2006 +A11 : 2009
SAR	EN 50360 : 2001/AC2006 EN 62209-1 : 2006
EMC	EN 301 489-01 V1.8.1 (04-2008) EN 301 489-07 V1.3.1 (11-2005) EN 301 489-17 V2.1.1 (05-2009)
Радіомережа	EN 301 511 V9.0.2 (03-2003) EN 300 328 V1.7.1 (10-2006)

Цим ми заявляємо, що [всі основні набори радіотестувань були проведені і що] згаданий виріб відповідає всім основним вимогам Директиви 1999/5/EC.

Процедура підтвердження відповідності, згадана у Статті 10 та розглянута в Додатку [IV] Директиви 1999/5/EC, проводилась за участю такої організації(ій):

BABT, Forsyth House,
Churchfield Road,
Walton-on-Thames,
Surrey, KT12 2TD, UK*
Ідентифікаційна позначка: 0168

CE 0168

Технічна документація зберігається в:

Samsung Electronics QA Lab.

Вона може бути отримана за поданням запиту.
(Представник у ЄС)

Samsung Electronics Euro QA Lab.
Blackbushe Business Park, Saxony Way,
Yateley, Hampshire, GU46 6GG, UK*

2011.08.30 — Joong-Hoon Choi / Lab Manager

(місце та дата видачі) — (ім'я та підпис уповноваженої особи)

* Це не адреса сервісного центру Samsung. Адресу або телефонний номер сервісного центру Samsung можна знайти в гарантійному талоні. Зверніться також до продавця виробу.